Памятная Книжка Сѣдлецкой Губерніи

1906 г.

cp. 6140

1 инв. 2300.

С595Сед
П-15
КТС
ПК
613
148

Памятная Книжка

Сѣдлецкой губерніи

1906 г.

Ср. 6140 Пр 61/40

ГОР. СѢДЛЕЦЪ.
ПЕЧАТАНО ВЪ ТИПОГРАФІИ СѢДЛЕЦКАГО ГУБ. ПРАВЛЕНІЯ.

1906.

Издана Редакціею „Сѣдлецкихъ Губернскихъ Вѣдомостей“ по распоряженію Губернскаго Начальства.

Публичная Библиотека Ленинград

Оглавленіе.

Перемѣны въ составѣ служащихъ, произшедшія во время печатанія Памятной Книжки - - - - - - IX.

Календарь на 1906 годъ. Стр.

Переходящіе праздники - - - - - - 2
Неприсутственные дни - - - - - - 3
Мѣсяцесловъ - - - - - - - 4
Россійскій Императорскій Домъ - - - - 28

ОТДѢЛЪ I-й.

АДРЕСЪ-КАЛЕНДАРЬ.

Установленія Центральнаго Управл. Россійской Имперіи - - 35
Правительственныя Установленія мѣстнаго Управленія въ губерніяхъ Привислинскаго Края - - - - - - 43
Губернаторы и Вице-губернаторы Привислинскаго Края - - 59

А. Личный составъ чиновъ и учрежденій всѣхъ вѣдомствъ Сѣдлецкой губерніи, расположенныхъ въ губ. гор. Сѣдлецѣ.

По Министерству Внутреннихъ Дѣлъ.

Канцелярія Губернатора - - - - - 64
Губернское Правленіе - - - - - 65
Губернское по кресть. дѣламъ Присутствіе - - - 71
Губернское по воинской повин. Присутствіе - - - 72
Губернскій Совѣтъ общест. призрѣнія - - - 72
Полицейское управленіе гор. Сѣдлеца - - - 74
Магистратъ гор. Сѣдлеца - - - - - 75
Почтово-телеграфная контора - - - - 76

По Министерству Финансовъ.

Казенная Палата - - - - - - 77
Губернское Казначейство - - - - - 80
Управленіе IV го округа акцизными сборами - - - 81
Казенный № 4 винный складъ - - - - 81
Губернское по фабричнымъ и горно-заводск. дѣламъ Присутствіе - 81
Фабричная инспекція - - - - - 82
Губернская Дирекція земскаго кредит. общества - - 82

По Министерству Юстиціи.

Окружный Судъ - - - - - - 83
Съѣздъ Мировыхъ Судей I-го округа - - - 86
Прокурорскій Надзоръ - - - - - 87
Сѣдлецкая тюрьма - - - - - - 88

	Стр.
По Министерству Народнаго Просвѣщенія.	
Сѣдлецкая Учебная Дирекція	88
— мужская гимназія	89
— женская гимназія	90
— школа ремесленныхъ учениковъ	92
Начальныя училища	93
Сѣдлецкая церковь-школа	93
Частныя училища въ гор. Сѣдлецѣ	93
По Министерству Земледѣлія и Госуд. Имуществъ.	
Сѣдлецкій лѣсоохранительный комитетъ	94
По Министерству Путей Сообщенія.	
Служащіе по Мин. Путей Сообщ. въ гор. Сѣдлецѣ	95
о Военному Вѣдомству.	
Управленіе Сѣдлецкаго уѣзд. воинск. Начальника	97
Мѣстный лазаретъ	97
Губернское жандармское Управленіе	98
Продовольственный магазинъ	98
Войска, квартирующія въ гор. Сѣдлецѣ	98
По Духовному Вѣдомству.	
Православнаго исповѣданія	103
Римско-католическаго исповѣданія	103
Іудейскаго исповѣданія	103

Особыя учрежденія.

Дѣлопроизводство по выборамъ въ Государственную Думу	104
Губернская по дѣламъ о выборахъ въ Государственную Думу Коммисія	104
Губернскій и городской комитеты попечит. о народной трезвости	105
Губернское по Госуд. промысловому налогу Присутствіе	106
Пропинаціонная Коммисія	107
Сѣдлецкое мѣстное управленіе Россійск. общества Крас. Креста	108
Сѣдлецкое приход. православ. Попечительство	109
Св.-Леонтьевское Братство	110
Дѣтскіе пріюты и домъ призрѣнія бѣдныхъ	111
Русская публичная библіотека	112
Ссудо-сберегательныя кассы: Губ. Правленія и Казенной Палаты	112
Городская санитарно-исполнительная Коммисія	113
Сѣдлецкое общественное собраніе	114
Сельско-хозяйственное Товарищество	115
Городское кредитное Общество	116
Общество взаимнаго кредита	117
Общество вспомоществ. нужд. правос. учащимся Сѣдлецкой жен. гимн.	118
Правленіе Общества пособія бѣднымъ въ гор. Сѣдлецѣ	118
Сѣдлецкое Общество правильной охоты	119
Сѣдлецкое музыкальное общество	120
Сѣдлецкое общество потребителей	120
Сѣдлецкія Маріинская и Еврейская больницы	121
Народный домъ	121
Медицинская помощь въ гор. Сѣдлецѣ: врачи, ветеринары, дантисты, повивальныя бабки, аптеки	122

Б. Учрежденія и должностныя лица всѣхъ вѣдомствъ въ уѣздахъ Сѣдлецкой губерніи.

Сѣдлецкій уѣздъ.

	Стр.
По Министерству Внутреннихъ Дѣлъ	125
„ — Финансовъ	128
„ — Народнаго Просвѣщенія	129
„ — Путей Сообщенія	129
„ — Юстиціи	129
По Духовному Вѣдомству:	
Православнаго исповѣданія	131
Рим.-католич. „	131
Іудейскаго „	132
Особыя учрежденія	132

Бѣльскій уѣздъ.

По Министерству Внутреннихъ Дѣлъ	135
„ — Финансовъ	140
„ — Народнаго Просвѣщенія	142
„ — Земледѣлія и Госуд. Имуществъ	146
„ — Путей Сообщенія	146
„ — Юстиціи	147
„ Военному Вѣдомству	150
„ Духовному Вѣдомству:	
Православнаго исповѣданія	160
Рим.-католич. „	162
Магометанскаго „	162
Іудейскаго „	162
Особыя учрежденія	163

Венгровскій уѣздъ.

По Министерству Внутреннихъ Дѣлъ	170
„ — Финансовъ	174
„ — Народнаго Просвѣщенія	175
„ — Путей Сообщенія	176
„ — Юстиціи	176
„ Духовному Вѣдомству:	
Православнаго исповѣданія	178
Рим.-католич. „	178
Евангелическаго „	179
Іудейскаго „	179
Особыя учрежденія	179

Влодавскій уѣздъ.

По Министерству Внутреннихъ Дѣлъ	183
„ — Финансовъ	188
„ — Народнаго Просвѣщенія	189
„ — Земледѣлія и Госуд. Имуществъ	191
„ — Путей Сообщенія	191
„ — Юстиціи	192

Стр.

По Военному Вѣдомству - - - - 194

По Духовному Вѣдомству:

Православнаго исповѣданія - - - - 194

Рим.-католич. „ - - - - 196

Іудейскаго „ - - - - 196

Особыя учрежденія - - - - - - 196

Гарволинскій уѣздъ.

По Министерству Внутреннихъ Дѣлъ - - - - 200

„ — Финансовъ - - - - - 206

„ — Народнаго Просвѣщенія - - - 207

„ — Путей Сообщенія - - - - 209

„ — Юстиціи - - - - 209

„ Военному Вѣдомству - - - - - 212

„ Духовному Вѣдомству:

Рим.-католич. исповѣданія - - - 214

Іудейскаго - - „ - - - 215

Особыя учрежденія - - - - - - 216

Константиновскій уѣздъ.

По Министерству Внутреннихъ Дѣлъ - - - - 221

„ — Финансовъ - - - - - 225

„ — Народнаго Просвѣщенія . - - 226

„ Госуд. Коннозаводству (Яновскій Госуд. Конскій Заводъ) - 227

„ Министерству Земледѣлія и Госуд. Имуществъ - - 228

„ — Юстиціи - - - - - 228

„ Духовному Вѣдомству:

Православнаго исповѣданія (1 и 2-е Благочинія и Лѣснинскій правосл. женскій монастырь) - - - 230

Рим.-католич. исповѣданія - - - - 233

Іудейскаго „ - - - - - 234

Особыя учрежденія - - - - - - 234

Луковскій уѣздъ.

По Министерству Внутреннихъ Дѣлъ - - - - 237

„ — Финансовъ - - - - - 242

„ — Народнаго Просвѣщенія - - - 244

„ — Земледѣлія и Госуд. Имуществъ - - 245

„ — Путей Сообщенія - - - - 246

„ — Юстиціи - - - - - 246

„ Военному Вѣдомству - - - - - 248

По Духовному Вѣдомству:

Православнаго исповѣданія - - - - 251

Рим.-католич. „ - - - - 251

Іудейскаго „ - - - - - 253

Особыя учрежденія - - - - - - 253

Радинскій уѣздъ.

	Стр.
По Министерству Внутреннихъ Дѣлъ	257
„ — Финансовъ	262
„ — Народнаго Просвѣщенія	263
„ — Путей Сообщенія	264
„ — Юстиціи	265
„ Военному Вѣдомству	267
„ Духовному Вѣдомству:	
Православнаго исповѣданія	267
Рим.-католич. „	268
Іудейскаго „	269
Особыя учрежденія	269

Соколовскій уѣздъ.

По Министерству Внутреннихъ Дѣлъ	274
„ — Финансовъ	279
„ — Народнаго Просвѣщенія	279
„ — Путей Сообщенія	281
„ — Юстиціи	281
„ Духовному Вѣдомству:	
Православнаго исповѣд. (Вировскій женскій монастырь)	282
Рим.-католич. исповѣданія	285
Іудейскаго „	285
Особыя учрежденія	286

ОТДѢЛЪ II-й СПРАВОЧНЫЙ.

ПО РАЗНЫМЪ ПРЕДМЕТАМЪ.

Хронологическая таблица русскихъ князей, государей, императоровъ и императрицъ	291
Сравнительная табель Россійскихъ чиновъ	293
Краткое содержаніе 16-ти томовъ Свода Законовъ	295
Росписаніе срочныхъ засѣданій Губ. по крестьян. дѣламъ Присутствія и очереди Гг. Коммисаровъ	299
Росписаніе времени засѣданій, а также докладовъ и пріемовъ по дѣламъ службы и просителей у Начальника губерніи	301
Росписаніе срочныхъ засѣданій Съѣздовъ Миров. Судей	302
Такса за потравы и порубки въ част. имѣніяхъ Сѣдл. губ.	303—304
Почта	307
Телеграфъ	321
О льготной пересылкѣ почтовыхъ отправленій	324
Росписаніе о времени получ. и отправ. почтъ въ почтовыхъ и почтово-телегр. учрежденіяхъ губерніи	332
Такса для легковыхъ извозчиковъ гор. Сѣдлеца	338
Росписаніе движенія пассажирскихъ поѣздовъ жел. дор., расположенныхъ въ предѣлахъ Сѣдлецкой губерніи	339
Адресный листокъ гминныхъ судовъ	352
Адресный листокъ гминныхъ управленій	357

стр.
Адресный листокъ стражниковъ - - - - - 362
Календарь охотника - - - - - - 369
Ярмарки - - - - - - - 370
Списокъ ремесленнымъ управамъ - - - - 378
Списокъ винокуренныхъ, пивоваренныхъ и уксусныхъ заводовъ - 381
Свѣдѣнія о библіотекахъ для чтенія и книжныхъ магазинахъ - 389
Списокъ православныхъ приходовъ - - - - 398

ОТДѢЛЪ III-й.

Статистическія свѣдѣнія о начальствующихъ лицахъ со времени существованія Сѣдлецкой губерніи - - - - 413
Историческій очеркъ гор. Венгрова и пос. Лива - - - 427
Дополненіе къ Памятной Книжкѣ за 1906 г. - - - 446
Списокъ обществъ и товариществъ - - - - 448
Алфавитный указатель - - - - - - 455

СЛУЖЕБНЫЯ ПЕРЕМѢНЫ,

происшедшія во время печатанія

Памятной Книжки.

ПО МИНИСТЕРСТВУ ВНУТРЕННИХЪ ДѢЛЪ:

Старшему Предсѣдателю Харьковской Судебной Палаты, дѣйст. стат. совѣтн. **Макарову** — Всемилостивѣйше повелѣно быть Товарищемъ Мин. Внутр. Дѣлъ.

Комендантъ Либавской крѣпости генералъ-лейтенантъ **Бѣлявскій** — назначенъ Начальникомъ Варшавскаго укрѣпленнаго раіона.

Завѣдывающимъ Особымъ Дѣлопроизводствомъ по Государственной Думѣ назначенъ коллежскій ассесоръ Владиміръ Сергѣевичъ **Налбановъ**.

Президентъ гор. Сѣдлеца **Мировичъ** — исключенъ изъ списка служащихъ, за смертію.

Помощникъ начальника Сѣдлецкаго уѣзда **Тупикинъ** — назначенъ Начальникомъ Соколовскаго уѣзда.

Начальникъ земской стражи Влодавскаго уѣзда **Протопоповъ**—и запасной офицеръ той-же стражи **Котовъ** — назначены начальниками земской стражи: первый Сѣдлецкаго, а послѣдній—Влодавскаго уѣздовъ.

Бѣльскій уѣздный врачъ **Рафальскій** — исключенъ изъ списка служащихъ, за смертію.

И. д. Секретаря Венгровскаго Магистрата **Дьяченко** — уволенъ отъ службы, а на его мѣсто назначенъ чиновникъ для письма Сѣдлецкаго Магистрата Ѳеофилъ **Суйка**.

Дѣлопроизводитель по военно-полицейск. дѣламъ Гарволинскаго Уѣзднаго Управленія **Романовъ** — переведенъ на такую-же должность въ Соколовское Уѣздное Управленіе.

Помощникъ начальника Радинскаго уѣзда по административнымъ дѣламъ **Паувъ** — уволенъ отъ службы, согласно прошенію.

Дѣлопроизводитель по городскимъ дѣламъ Радинскаго Уѣзднаго Управленія **Лозовскій** — назначенъ бургомистромъ гор. Радина.

Бургомистръ гор. Радина **Токарскій** — назначенъ кассиромъ Межирѣчской городской кассы.

Кассиръ Радинской городской кассы **Спѣваковскій** уволенъ отъ занимаемой должности за переходомъ на должность письмоводителя при Страховомъ Оцѣнщикѣ Сѣдлецкаго уѣзда.

б. Письмоводитель Овручскаго уѣзда воинскаго Присутствія, п. ч. Константинъ Евтихіевичъ **Словиковскій** — назначенъ дѣлопроизводителемъ по городскимъ дѣламъ Радинскаго Уѣзднаго Управленія съ 1 мая 1906 года.

Начальникъ Соколовскаго уѣзда **Стефановичъ-Донцовъ** — исключенъ изъ списковъ служащихъ за переходомъ въ Днѣпровскіе Уѣздн. Исправники.

Дѣлопроизводитель по военно-полицейск. дѣламъ Соколовскаго Уѣзднаго Управленія **Голубевъ** — уволенъ отъ службы, согласно прошенію.

Дѣлопроизводитель по военно-полицейск. дѣламъ Сѣдлецкаго Уѣзднаго Управленія **Казанскій** и секвестраторъ Сѣдлецкаго уѣзда **Коморовскій**, согласно прошеніямъ, перемѣщены одинъ на мѣсто другого.

ПО МИНИСТЕРСТВУ НАРОДНАГО ПРОСВѢЩЕНІЯ:

Начальникъ Сѣдлецкой Учебной Дирекціи **Васильевъ** — уволенъ отъ службы, за выходомъ въ отставку.

Инспекторъ начальныхъ училищъ **Теодоровичъ** — назначенъ начальникомъ Радомской Учебной Дирекціи.

Бухгалтеръ канцеляріи Сѣдлецкой Учебной Дирекціи **Волосъ** — назначенъ дѣлопроизводителемъ той-же канцеляріи.

На мѣсто выбывшаго изъ гор. Сѣдлеца **Карповича**, учителя математики въ Сѣдлецкой муж. гимназіи, назначенъ стат. совѣтникъ Михаилъ Кириловичъ **Андреевъ**.

ПО МИНИСТЕРСТВУ ЮСТИЦІИ:

Назначены: гминными судьями по Сѣдлецкой губерніи: князь **Аргутинскій-Долгоруковъ** — во 2-ой округъ Влодавскаго уѣзда и Потапъ **Потаповъ** — въ 4-ый округъ Радинскаго уѣзда.

Утвержденъ, по выборамъ, въ должности гминнаго судьи по Сѣдлецкой губ. Леонъ **Вышомірскій** — въ 3-ій округъ Соколовскаго уѣзда.

Перемѣщенъ гминный судья 2-го округа Влодавскаго уѣзда **Шафаловичъ** — въ 4-ый округъ Бѣльскаго уѣзда.

Мѣсяцесловъ.

ГОДЪ 1906

простой — 365 дней.

Переходящіе праздники и посты.

ПРАВОСЛАВНОЙ ЦЕРКВИ:	Стар. ст.
Мясопустъ (сырная недѣля)	5 февраля.
Сыропустъ	12 февраля.
Входъ Госп. въ Іерусалимъ	26 марта.
Пасха Господня	2 апрѣля.
Вознесеніе Господне	11 мая.
День Св. Троицы (Пятидесятница)	21 мая.
Начало Петрова поста	29 мая.
Начало Филиппова поста	15 ноября.

РИМСКО-КАТОЛИЧЕСКОЙ ЦЕРКВИ:	Стар. и нов. ст.
Мясопустъ	5 (18) февраля
Сыропустъ	12 (25) февраля.
Начало Великаго поста	15 (28) февраля.
Пасха Господня	2 (15) апрѣля.
Вознесеніе Господне	11 (24) мая.
Сошествіе Св. Духа	21 мая (3 іюня).
День Св. Троицы	28 мая (10 іюня).
Тѣло Божіе	1 (14) іюня.

Знаки праздниковъ:

- Великій праздникъ.
- Церковный праздникъ.
- Царскій день.

Фазы луны:

- Первая четверть.
- Полнолуніе.
- Вторая четверть.
- Новолуніе.

Неприсутственные дни.

ЯНВАРЬ.

1 Новый Годъ.
6 Богоявленіе Господне.

ФЕВРАЛЬ.

2 Срѣтеніе Господне.
10—11 Пятница и Суббота Масляницы.

МАРТЪ.

25 Благовѣщ. Пресв. Богор.
30—31 Четвергъ и Пятница Страстной недѣли.

АПРѢЛЬ.

1 Суббота Страстной недѣли.
2—8 Свѣтлая недѣля.
23 Тезоименитство ГОСУДАРЫНИ ИМПЕРАТРИЦЫ АЛЕКСАНДРЫ ѲЕОДОРОВНЫ.

МАЙ.

6 Рожденіе ГОСУДАРЯ ИМПЕРАТОРА.
9 Св. Николая Чудотворца.
11 Вознесеніе Господне.
14 Кор. ИХЪ ИМПЕРАТОРСКИХЪ ВЕЛИЧЕСТВЪ.
21 День Св. Троицы.
22 День Св Духа
25 Рожденіе ГОСУДАРЫНИ ИМПЕР. АЛЕКСАНДРЫ ѲЕОДОРОВНЫ

ІЮНЬ.

29 Св. апост. Петра и Павла.

ІЮЛЬ.

22 Тезоимен. вдовст. ГОСУДАРЫНИ ИМПЕРАТРИЦЫ МАРІИ ѲЕОДОРОВНЫ.
30 Рожденіе ГОСУДАРЯ НАСЛѢДНИКА АЛЕКСѢЯ НИКОЛАЕВИЧА.

АВГУСТЪ.

6 Преображеніе Господне.
15 Успеніе Пр. Богородицы.
29 Усѣк. главы Іоанна Пред.
30 Перенесеніе мощей Благовѣрн. князя Александра Невскаго.

СЕНТЯБРЬ.

8 Рождество Пресвятой Богородицы.
14 Воздвиженіе Креста Госп.
26 Св. апостола и евангелиста Іоанна Богослова.

ОКТЯБРЬ.

1 Покровъ Пр. Богородицы.
5 Тезоимен. ГОСУДАРЯ НАСЛѢДНИКА АЛЕКСѢЯ НИКОЛАЕВИЧА.
21 Восшествіе на престолъ ГОСУДАРЯ ИМПЕРАТОРА
22 Казанской иконы Божіей Матери.

НОЯБРЬ.

14 Рожденіе вдовств. ГОСУДАРЫНИ ИМПЕРАТРИЦЫ МАРІИ ѲЕОДОРОВНЫ.
21 Введеніе во храмъ Пр. Богородицы.

ДЕКАБРЬ.

6 Св. Чуд. Николая и Тезоимен. ГОСУДАРЯ ИМПЕРАТОРА.
25—27 Рождество Христово.

Въ вышеозначенные дни свободны отъ занятій присутственныя мѣста, а также и воспитанники учебн. заведеній.

Высочайше утвержденнымъ въ 15 день мая 1881 г., положеніемъ Комитета Министровъ постановлено: Въ празднуемые по новому стилю рим.-католическою церковью дни: 1 Января, Срѣтенія Господня, Благовѣщенія Пр. Богородицы, Св. апост. Петра и Павла, Успенія Пр. Богородицы, пятницу и субботу Страстной недѣли, два первые дни Пасхальной (Свѣтлой) недѣли, День Вознесенія Господня, Духовъ день, Тѣла Христова, Рождество Пр. Богородицы, Всѣхъ Святыхъ и Непорочнаго Зачатія, а также 24, 25 и 26 Декабря, освободить присутственныя мѣста губерній Царства Польскаго отъ служебныхъ занятій.

ЯНВАРЬ.

Знаки празд.	Числа.	Д. нед.	Православный календарь.	Знаки празд.	Числа.	Католическій календарь.
✠	1	в.	**Обрѣзаніе Господне**		14	Гилярія епископа
	2	п.	Св. Силивестра		15	Павла пустынника
	3	в.	Пр. Малахіи и мч. Гордія		16	Марцелія папы
	4	с.	Соборъ 70 апостоловъ		17	Антона аббата
	5	ч.	Мч. Θеопемпта		18	Каѳедры св. Петра
✠	6	п.	**Богоявленіе Господне**		19	Генриха епископа
	7	с.	Соб. Св. Іоанна Предт.		20	Фабіана, Севастіана
	8	в.	Прп. Георгія		21	Агнессы дѣвы
	9	п.	Св. Филиппа митр. Моск.		22	Винцентія и Анаст.
	10	в.	Св. Григорія		23	*Обруч. Пр. Дѣвы*
	11	с.	Прп. Θеодосія великаго		24	Тимоѳея епископа
	12	ч.	Мч. Татіаны и св. Саввы		25	Обращ. св. Павла ап.
	13	п.	Мч. Ермила и Стратоника		26	Поликарпа епископа
	14	с.	Пр. отецъ въ Синаѣ изб.		27	Іоанна Златоуста
	15	в.	Прп. Павла и Іоанна		28	Флавіана и Леонида
	16	п.	Поклон. вериг. ап. Петра		29	Франциска Салезія
	17	в.	Пр. Антонія великаго.		30	Мартины дѣвы
	18	с.	Св. Аѳанасія и Кирилла		31	Петра Ноласки
	19	ч.	Пр. Макарія и Арсенія.		1	*Февр.* Игнатія еп.
	20	п.	Прп. Евѳимія великаго	✠	2	**Срѣтеніе Господне**
	21	с.	Прп. Максима исповѣд.		3	Власія епископа
	22	в.	Ап. Тимоѳея и мч. Анаст.		4	Ансгарія и Андрея
	23	п.	Св. мч. Климента		5	Агаты дѣвы мч.
	24	в.	Прп. Ксенія и Македонія		6	Дороѳеи и Сильвана
	25	с.	Св. Григорія Богослова		7	Ромуальда аббата
	26	ч.	Прп. Ксенофонта и Маріи		8	Іоанна изъ Матты
	27	п.	Пер. мщ. св. Іоанна Злат.		9	Аполлоніи дѣвы мч.
	28	с.	Пр. Ефрема и Палладія		10	Схоластики дѣвы
	29	в.	Пер. мщ. св. Игнатія Бог.		11	Сатурнина епископа
	30	п.	*Соб. 3 Св.* Іоанна и др.		12	Эулаліи дѣвы
	31	в.	Кира и Іоанна		13	Юліана муч.

Еврейскіе праздники.

7, 14, 21, и 28 шабасы.

14 новолуніе Шватъ.

Фазы лунъ.

☾ 4 въ 10 ч. 24 м. вечера.

● 11 въ 6 ч. 44 м. вечера.

☽ 19 въ 2 ч. 6 м. дня.

○ 27 въ 9 ч. 21 м. утра.

Памятный листокъ.

ФЕВРАЛЬ.

Знаки праз.	Числа.	Д. нед.	Православный календарь.	Знаки праз.	Числа.	Католическій календарь.
⊕	1	с.	Мч. Трифона,		14	Валентія мч.
	2	ч.	**Срѣтеніе Господне**		15	Фаустины мч.
	3	п.	Св. Симеона и Анны прч.		16	Юліанны дѣвы мч.
	4	с	Прп. Исидора и Кирилла		17	Доната и Теодулія
	5	в.	*Мясопустъ*. Св. Ѳеодулія		18	Симеона епископа
	6	п.	Св. Вукола смирнскаго		19	Конрада испов.
	7	в.	Прп. Парѳенія епископа		20	Евхарія и Леона еп.
	8	с.	В. муч. Ѳеодора		21	Максиміана еписк.
	9	ч.	Мч. Никиф. и Маркелла		22	Каѳедры св. Петра
	10	п.	Св. мч. Харлампія		23	Петра Даміана
	11	с.	Мч. Власія, прп. Димитрія		24	Сергія муч.
	12	в.	*Сыропустъ*. Св. Мелетія.		25	Матѳія апостола
	13	п.	Прп. Мартиніана и Зои		26	Зигфрида епископа
☩	14	в.	Прп. Кирилла		27	Александра еписк.
	15	с.	Апостола Онисима		28	Леандра епископа
	16	ч.	Муч. Павла		1	*Мартъ*. Альбина еп.
	17	п.	Вел. мч. Ѳеодора Тирона		2	Елены императрицы
	18	с.	Пр. Ѳлавіана патр. Цар.		3	Кунегунды импер.
	19	в.	Ап. Архиппа и Филимона		4	Казиміра царевича
	20	п.	Св. Льва еп.		5	Ѳеофила епископа
	21	в.	Прп. Тимоѳея и Евстаѳія		6	Виктора и Викторія
	22	с.	Прп. Аѳанасія исповѣд.		7	Ѳомы изъ Аквина
	23	ч.	Св. Поликарпа и Іоанна		8	Іоанна Божія
	24	п	1-и 2 обр. гл. Іоанна Пр		9	Франциски римлян.
	25	с.	Св. Тарасія патр. Царег.		10	40 св. мучениковъ
	26	в.	Св. Порфирія еп. газ.		11	Константина испов.
	27	п.	Пр. Прокопія		12	Григорія папы
	28	в.	Прп. Василія и Марины		13	Кристины муч.

Еврейскіе праздники.

4, 11, 18 и 25 шабасы;
12—13 новолуніе Адаръ.
23 постъ Эсфири.
26 Пуримъ.
27 Шушанъ-Пуримъ.

Фазы луны.

☾ 3 въ 5 ч. 58 м. утра.
● 10 въ 9 ч. 32 м. утра,
☽ 18 въ 11 ч. 3 м. утра
○ 25 въ 9 ч. 52 м. вечера.

Памятный листокъ.

МАРТЪ.

Знаки празд.	Числа.	Д. нед.	Православный календарь.	Знаки празд.	Числа.	Католическій календарь.
	1	с.	Пр. мч. Евдокіи и Нестора		14	Матильды королевы
	2	ч.	Св. мч. Ѳеодота еп. кир.		15	Лонгина мч.
	3	п.	Мч. Евтропія и Клеоника		16	Авраама пуст.
	4	с.	Прп. Герасима и Іуліанія		17	Гертруды дѣвы
	5	в.	Мч. Конона и прп. Марка		18	Гавріила архангела
	6	п.	Мч. Константина и Арк.		19	*Іосифа Об. Пр. Дѣвы*
	7	в.	Св. мч. Василія и Ефрема		20	Вольфрама и Теодос.
	8	с.	Прп. Ѳеофилакта		21	Бенедикта аббата
	9	ч.	Св. 40 муч. Севаст.		22	Октавія исповѣд.
	10	п.	Св. Кодрата и Ѳеодоры		23	Екатерины кор. Шв.
	11	с.	Св. Софронія патр.		24	Марка и Тимоѳея мч.
	12	в.	Прп. Ѳеофана и Григорія	⊕	25	**Благ. Пр. Богород.**
	13	п.	Св. Никифора патр.		26	Людгера еп. испов.
	14	в.	Пр. Ѳеогноста митроп.		27	Руперта епископа
	15	с.	Мч. Агапія и св. Алексан.		28	Сикста III папы
	16	ч.	Мч. Савина и Трофима		29	Кирилла діакона
	17	п.	Прп. Алексія чел. Божія		30	Квирина муч.
	18	с.	Св. Кирилла Іерусалим.		31	Веніамина муч.
	19	в.	Мч. Хрисанфа и Даріи		1	*Апрѣль* Теодоры мч.
	20	п.	Пр. Іоанна и Сергія		2	Франциска а Паупо.
	21	в.	Прп. Іакова		3	Ричерда епис. исп.
	22	с.	Св. мч. Василія		4	Исидора еп.
	23	ч.	Прп. Никона и мч. Лидіи		5	Винцентія Ферріуса
	24	п.	Прп. Артемія.		6	Вильгельма аббата
⊕	25	с.	**Благов. Пр. Богородицы**		7	Епифанія еп. муч.
⊕	26	в.	**Входъ Госп. въ Іерус.**		8	Діонисія еп.
	27	п.	Мч. Матроны Солунской		9	Маріи Клеофас.
	28	в.	Прп. Иларіона		10	Езекіила Пр Муч
	29	с.	Св Марка, Пр. Кирилла		11	Льва Вел. папы
	30	ч.	Прп. Іоанна		12	Виктора муч.
	31	п.	Св. Ипатія		13	Германегильда муч.

Еврейскіе праздники.

4, 11, 18 и 25 шабасы;
14 новолуніе Нисанъ.
28 и 29 первые дни Пасхи.

Фазы луны.

4 въ 1 ч. 32 м. дня.
12 въ 1 ч. 27 м. по полун.
20 въ 5 ч. 37 м. утра.
27 въ 7 ч. 47 м. утра.

Памятный листокъ.

АПРѢЛЬ.

Знаки праз.	Числа.	Д. нед.	Православный календарь.	Знаки праз.	Числа.	Католическій календарь.
	1	с.	Прп. Евфимія архим.		14	Тибурція и Валерія
⊛	2	в.	**Свѣтл. Христ. Воскрес.**	⊛	15	**Свѣт. Христ. Воскр.**
⊛	3	п.	**Свѣт.** Прп. Никиты	⊛	16	**Свѣт.** Ламберта муч.
⊛	4	в.	Прп. Іосифа и Георгія		17	Аниceта папы.
	5	с.	Платона исп.		18	Св Аполонія.
	6	ч.	Св. Меѳодія арх. Миров.		19	Ермогена мч.
	7	п.	Георгія муч. и Акиднны		20	Сульпиція мч.
	8	с.	Ап. Продіона и Флегонта	☩	21	Анзельма епископа
	9	в.	Прп. Вадима и мч. Авдія		22	Сотера и Кая
	10	п.	Мч. Максима, Алексан.		23	Войцѣха и Георгія.
	11	в.	Мч. Мартиніана		24	Фиделиса мч.
	12	с.	Св. Василія и Аѳанасія		25	Марка евангел.
	13	ч.	Св мч Артемона		26	Марцелина и Клета
	14	п.	Св. Мартина исп.		27	Ѳеофила епископа
☩	15	с.	Ап. Аристарха		28	Виталиса мч.
	16	в.	Мч. Агапія и Ирины		29	Петра мч.
	17	п.	Мч. Симеона, анан.		30	Екатерины Сененск.
	18	в.	Прп. Іоанна.		1	*Май.* Филиппа ап.
	19	с.	Іоанна и Георгія		2	Аѳанасія епископа
	20	ч.	Прп. Ѳеодора		3	Александра папы
	21	п.	Прп. Ѳеодора и Луки		4	Флоріана мч.
	22	с.	Мч. ап. Климентія, Луки		5	Пія V папы
☫	23	в.	*Вел. мч. Георгія побѣдон.*		6	Іоанна ап. и еванг.
	24	п.	Прп. Елисаветы и Саввы		7	Евфросиніи дѣвы м.
	25	в.	Св. ап. и еванг. Марка	⊛	8	**Св. Станислава еп.**
	26	с.	Св. мч. Василія.		9	Григорія еп.
	27	ч.	Св. Симеона сред. Госп.		10	Антонія епис.
	28	п.	Св. Максима, Квинтилл		11	Максима муч.
	29	с.	Св. муч. въ Кизикѣ.		12	Панкратія муч.
	30	в.	Св. Іакова и Никиты.		13	Серватія епископа

Еврейскіе праздники.

1, 8, 15, 22 и 29 шабасы;
3 и 4 послѣд. дни Пасхи.
12—13 новолуніе Іаръ.
26 Пссахъ-Шени.
30 Лагъ-Беомеръ.

Фазы луны.

☾ 2 въ 10 ч. 11 м. вечера.
● 10 въ 5 ч. 41 м. вечера.
☽ 18 въ 8 ч. 42 м. вечера.
○ 25 въ 3 ч. 45 м. вечера.

Памятный листокъ.

МАЙ.

Знаки празд.	Числа.	Д. нед.	Православный календарь.	Знаки празд.	Числа.	Католическій календарь.
	1	п.	Прп. Іереміи и Пафнутія.		14	Вонифатія муч.
	2	в.	Жент. Мироносицъ		15	Софіи вд. съ 3 доч.
	3	с.	Мч. Тимоѳея и Мавры		16	Іоанна Непомуки
	4	ч.	Прп. Пелагеи и Сильвана		17	Пасхалиса испов.
	5	п.	Мч. Ирины		18	Феликса муч.
♔	6	с.	Прав. Іова меогостр.		19	Петра Целестина
	7	в.	Знаменіе Кр. Господня.		20	Бернарда Сененск.
	8	п.	Ап. и ев. Іоанна Богосл.		21	Виктора муч.
✠	9	в.	**Пер. мощ. Св. Николая.**		22	Іуліи дѣвы муч.
	10	с.	Св. Ап. Симона Зилота		23	Дезидеріи еп. муч.
✠	11	ч.	**Вознесеніе Господне**	✠	24	**Вознес. Госп.**
	12	п.	Св. Епифанія и Германа		25	Григорія VII папы
	13	с.	Муч. Александра		26	Филиппа Нер. испов.
♔	14	в.	Мч Исидора и Максима.		27	Магдалины де-Пази
	15	п.	Прп. Пахомія		28	Августина папы
	16	в.	Нпп. Ѳеодорр, Георгія		29	Ѳеодосіи дѣвы мч.
	17	с.	Св. Андроника		30	Феликса папы мч.
	18	ч.	Мч. Ѳеодота и Петра		31	Анели дѣвы
	19	п.	Св. мч. Патрикія		1	*Іюнь.* Якова, Фортун.
	20	с	Обр мощ. Алексія мч.		2	Марцеллина муч.
✠	21	в.	**Св. Троицы.** Констант.		3	**Сошествіе Св. Духа**
✠	22	п.	**Св. Духа.** Муч. Василиска	✠	4	**День Св. Духа**
	23	в.	Михаила и Леонтія	✠	5	Вонифатія.
	24	с.	Прп. Сумсона и Никиты		6	Норберта мч.
♔	25	ч.	3 обр. главы св. Іоанна		7	Роберта аббата
	26	п.	Св. Василія, Стефана.		8	Максимина, Медарда
	27	с.	Мч. Ѳеранонта		9	Прима и Фелиція
	28	в.	Св. Никиты исп.	✠	10	**Св. Тройцы.**
	29	п.	Мч. Ѳеодосіи и Іоанна		11	Ап. Барнабы:
	30	в.	Прп. Исаакія Далм.		12	Ивана, Онуфрія.
	31	с.	Ап. Ермія.		13	Антонія Падевскаго.

Еврейскіе праздники.

6, 13, 20 и 27 шабасы;

12 новолуніе Сиванъ.

17 и 18 Шевотъ; (пятидесятница).

Фазы луны.

☾ 2 въ 8 ч. 38 м. утра.

● 10 въ 9 ч. 36 м. утра.

☽ 18 въ 7 ч. 59 м. утра.

○ 24 въ 10 ч. 47 м. вечера.

☾ 31 въ 9 ч. 9 м. вечера.

Памятный листокъ.

ИЮНЬ.

Знаки празд.	Числа.	Д. нед.	Православный календарь.
	1	ч.	Муч. Іустина
	2	п.	Св. Никифора патр.
	3	с.	Мч. Клавдія и Павла
	4	в.	Св. Митрофана патр.
	5	п.	Св. Дороѳея
	6	в.	Прп. Иларіона
	7	с.	Мч. Ѳеодота и Маріи
	8	ч.	Вел. мч. Ѳеодора
	9	п.	Св. Кирилла Александр.
	10	с.	Св. мч. Тимофея
	11	в.	Ап. Варѳоломея
	12	п.	Прп. Онуфрія и Іоанна
	13	в.	Св. мч. Акилины.
	14	с.	Прп. Елисея и Меѳодія
	15	ч.	Прп. Амоса и св. Іоны
	16	п.	Св. Тихона еп. амафунт.
	17	с.	Мч. Мануила и Савела
	18	в.	Мч. Леонтія и Ипатія
	19	п.	Ап. Іуды брата Господ.
	20	в.	Св. мч. Меѳодія еп.
	21	с.	Св. мч. Терентія и Іуліана
	22	ч.	Св. мч. Евсевія епископа
	23	п.	Мч. Агрипины
✠	24	с.	*Рожд. св. Іоанна Предт.*
	25	в.	Пр. мч. Февроніи
	26	п.	Св. Давида и Діонисія
	27	в.	Прп. Самсона
	28	с.	Св. Кира и Іоанна
✠	29	ч.	**Св. ап. Петра и Павла**
	30	п.	Соборъ 12 апостоловъ

Знаки празд.	Числа.	Католическій календарь.
✠	11	**Пр. Тѣла Христ.**
	15	Вита и Модеста мч.
	16	Бенона епископа
	17	Марціана епископа.
	18	Марка и Марцелла.
	19	Гервасія и Протасія
	20	Сильверія мч.
	21	Алоизія Гонзаги.
	22	Паулина.
	23	Агрипины дѣвы мч.
	24	*Св. Іоанна Крестит.*
	25	Проспера епископа
	26	Іоанна и Павла мч.
	27	Владислава царев.
	28	Принея еписк. мч.
✠	29	**Ап. Петра и Павла**
	30	Емилія и Люцины
	1	*Іюль.* Теодорика
	2	Посѣщ. Пр. Богород.
	3	Геліодора, Анатолія
	4	Іосифа Калясанта
	5	Кирилла и Меѳодія
	6	Доминики дѣвы
	7	Аполонія еписк.
	8	Елисаветы корол.
	9	Вероники
	10	7 братьевъ муч.
	11	Сабина и Пелагеи
	12	Іоанна Гвальберта
	13	Маргариты дѣвы

Еврейскіе праздники.

3, 10, 17 и 24 шабасы;

10—11 новолуніе Тамусъ.

27 постъ Шиваасоръ-Бета-мусъ (въ память осады Іерусалима).

Фазы луны.

- 9 въ 12 ч. 41 м. ночи.
- 16 въ. 3 ч. 54 м. дня.
- 23 въ. 6 ч. 2 м. утра.
- 30 въ. 11 ч. 48 м. утра.

Памятный листокъ.

ІЮЛЬ.

Знаки праз.	Числа.	Д. нед.	Православный календарь.	Знаки праз.	Числа.	Католическій календарь.
	1	с.	Мч. Косьмы и Даміана		14	Бонавентура еп.
	2	в.	Прп. Фотія муч.		15	Разосл. св. апостол.
	3	п.	Мч. Іакинѳа и Анатолія		16	*Пр. Богород. Скап.*
	4	в.	Св. Андрея Крит.		17	Алексія исповѣд.
	5	с.	Пр. Аѳанасія и мч. Анны		18	Симеона изъ Липни
	6	ч.	Пр Сисоя и Лукіи дѣв.		19	Винцентія а Пауліо
	7	п.	Пр. Ѳомы и Акакія		20	Иліи пр. и Чеслава
	8	с.	Казанск. ик. Бож. Мат.		21	Пракседы дѣвы
	9	в.	Св. мч. Панкратія		22	Св. Маріи Магдалины
	10	п.	Прп. Антонія Печерск.		23	Аполинарія еписк.
	11	в.	Мч. Евфиміи и Ольги		24	Кристины дѣвы
	12	с.	Мч. Прокла и Ѳеодора		25	Якова ап. и Кришт.
	13	ч.	Арх. Гавріила и Стефана	✝	26	*Св. Анны мат. Пр. Б.*
	14	п.	Ап. Акилы и пр. Онисима		27	Наталіи дѣвы мч.
	15	с.	Св. равн. кн. Владиміра		28	*Кунегунды кор.* Ивана
	16	в.	Св. Аѳиногена и Іулія		29	Марты и Серафины.
	17	п.	Вел. мч. Марины		30	Юлиты и Донатыліи
	18	в.	Мч. Емиліана и Іакинѳа		31	Игнатія Лойолы
	19	с.	Прп. Макрины и Дія		1	*Августъ.* Петра
☪	20	ч.	*Св. прор. Иліи* и Авраама		2	*Пр. Дѣвы Цар. Анг.*
	21	п.	Пр. Симеона и Іоанна		3	Св. Стефана мч.
♔	22	с.	Св. мурон. Маріи Магдал.		4	Доминика испов.
	23	в.	Мч. Трофима и Ѳеофила		5	*Прес. Дѣвы Снѣж.*
	24	п.	Мч. Христины		6	*Преображеніе Госп.*
	25	в.	Прав. Анны мат. Пр. Бог.		7	Каетана исповѣд.
	26	с.	Св. мч. Ермолая и Моисея		8	Кириака и Ларга мч.
	27	ч.	Св. мч. Пантелеймона		9	Романа мч.
	28	п.	Ап. Прохора и Никанора		10	Лаврентія мч.
	29	с.	Мч. Каллиника и Сераф.		11	Зузанны и Дигны
♔	30	в.	Ап. Силы и Силуана		12	Клары дѣвы
	31	п.	Св. Евдокима и Іулиты		13	Инполита муч.

Еврейскіе праздники.

1, 8, 15, 22 и 29 шабасы;

10 новолуніе Абъ.

18 постъ Тише-Беавъ (въ память сожженія храма въ Іерусалимѣ).

Фазы луны.

- 8 вт. 2 ч. 34 м. дня.
- 15 вт. 9 ч. 31 м. вечера.
- 22 вт. 2 ч. 35 м. дня.
- 30 вт. 4 ч. 22 м. утра.

Памятный листокъ.

АВГУСТЪ.

Знаки праз.	Числа.	Д. нед.	Православный календарь.	Знаки праз.	Числа.	Католическій календарь.
	1	в.	Пропс. древ. Кр. Госп.		14	Евзевія исповѣдника
	2	с.	Прп. Василія	✠	15	**Успеніе Пр. Богород.**
	3	ч.	Прп. Исаакія и Антонія		16	Роха исповѣдника
	4	п.	Св. 7 отроковъ въ Ефесѣ		17	Анастасія епископа
	5	с.	Мч. Евсигнія		18	Агапита муч. и Яцка
✠	6	в.	**Преображеніе Господне**		19	Руфина и Маріана
	7	п.	Прп.мч.Дометія и Пимена		20	Бернарда аббата
	8	в.	Св. Емиліана и Мирона		21	Іоанны Фреміотъ
	9	с.	Ап. Матѳія и мч. Алексія		22	Симфоріана мч.
	10	ч.	Мч. Лаврентія и Агапита		23	Филиппа Бенитія
	11	п.	Мч. Ѳеодора и Максима		24	Варѳоломея ап.
	12	с.	Мч. Фотія и Памфила		25	Людовика короля
	5	в.	*Св. Тихона Задонск.*		26	Зефирины
	14	п.	Пр. Михея и Маркелла		27	*Пер. м. св. Казиміра*
✠	15	в.	**Успеніе Пр. Богородицы**		28	Августина епископа
	16	с	Перен. нерукотв. образа.		29	*Ус. гл. св. Іоанна Кр.*
	17	ч.	Мч. Мирона и Стратона		30	Феликса, Розы дѣвы
	18	п.	Мч. Флора и Лавра		31	Раймунда испов.
	19	с.	Мч. Андрея Стратил.		1	*Сент.* Іоакима
	20	в.	Пр. Самуила и Севира		2	Стефана короля Вен.
	21	п.	Ап. Ѳаддея и мч. Вассы		3	Брониславы дѣвы
	22	в.	Мч. Агаѳоника и Зотика		4	Розалія панормит.
	23	с.	Св. муч. Луша		5	Лаврентія и Юстин.
	24	ч.	Прп. Евтихія		6	Петроніуша исп.
	25	п.	Св. ап. Варѳоломея		7	Регины дѣвы мч.
	26	с.	Мч. Адріана и Наталіи	✠	8	**Рожд. Пр. Богород.**
	27	в.	Прп. Пимена и Саввы		9	Горгонія мч.
	28	п.	Прп. Моисея и Леонтія		10	Николая исповѣд.
✠	29	в.	**Усѣн. Глав. Іоанна Пред.**		11	Прота и Емиліана
	30	с.	Пер. мощ. кн. Алексан. Н		12	Гвидона и Хероница
	31	ч.	Прп. Кипріана муч.		13	Маурилія епископа

Еврейскіе праздники.

5, 12, 19 и 26 шабаѳы.

8 новолуніе Элюль.

Фазы луны.

7 въ 3 ч. 2 м. утра.

14 въ 2 ч. 17 м. утра

21 въ 1 ч. 11 м. утра.

28 въ 10 ч. 29 м. вечера.

Памятный листокъ.

СЕНТЯБРЬ.

Знаки празд.	Числа.	Д. нед.	Православный календарь.	Знаки празд.	Числа.	Католическій календарь.
	1	п.	Прп. Симеона столп.		14	*Воздвиж. Св. Креста*
	2	с.	Мч. Маманта		15	Никодима мч.
	3	в.	Св. Анѳима и Ѳеоктиста		16	Кипріана епископа
	4	п.	Св. Вавилы и Моусея		17	5 ранъ св. Франциска
	5	в.	Пр. Захарія и Елисаветы		18	Іосифа изъ Коперт.
	6	с.	Чуд. архистр. Михаила		19	Іануарія епископа
	7	ч.	Ап.Онисифора и Созонта		20	Евстахія мч.
✠	8	п.	**Рожд. Пр. Богородицы**		21	Матѳѣя апост.
	9	с.	Богоот. Іоакима и Анны		22	Маврикія муч.
	10	в.	Мч. Минодоры и Лукія		23	Ѳеклы дѣвы муч
	11	п.	Прп. Ѳеодоры		24	*Пр. Богор. отъ выкуп*
	12	в.	Св. Автонома и Корнута		25	Ауреліи и Фирмина.
	13	с.	Св. Корнилія сотника		26	Кипріана и Юст..ны
✠	14	ч.	**Воздвиж. Чест. Креста**		27	*Пер. Св. Станислава*
	15	п.	Мч. Никиты и Порфирія		28	*Ладислава съ Гелн.*
	16	с.	Вел. мч. Евѳимія		29	Михаила архангела
	17	в.	Мч. Софіи, Вѣры и Над.		30	Іеронима исповѣд.
	18	п.	Св. Евменія и Аріадны		1	*Окт.* Ремигія испов.
	19	в.	Мч. Трофима и Савватія		2	Ангеловъ Хранит.
	20	с.	Вел. мч. Евстаѳія		3	*Св. Вѣнца Пр. Бог.*
	21	ч.	Ап. Кодрата и Димитрія		4	Франциска Серафиц.
	22	п.	Мч. Фоки и прор. Іоны		5	Плацида и Доната
	23	с.	*Зач. Іоанна Предт.*		6	Брунона мч.
	24	в.	Мч. Ѳеклы.		7	Юстины дѣв. мч.
	25	п.	Прп. Сергія Радонежск.		8	Бригиды дѣвы
✠	26	в.	*Св. Ап. и Ев. Іоанна Бог.*		9	Богдана и Діонисія
	27	с.	Мч. Каллистрата		10	Франциска Боргіи
	28	ч.	Прп. Харитона и Алекс.		11	*Викентія Кадлубка.*
	29	п.	Прп. Кириака и Ѳеофана		12	Максимиліана еп.
	30	с.	Св. Григорія и Михаила		13	Эдуарда кор.

Еврейскіе праздники.

2, 9, 16, 23 и 30 шабасы;
7 новолуніе Тишри; —
Рошъ-Гошана (Нов. годъ 5667 отъ сотворенія міра).
11 постъ Гедалія.
17 Іомъ-Киппуръ (день очищ.);
21—22 Сукосъ праздн. Кущей;
27 Гошана-Раба (пр. пальмъ);
28 Шемины-Ацересъ.
29 Симхасъ-Торе (нов. праз.).

Фазы луны.

5 въ. 2 ч. 8 м. дня.
12 въ. 7 ч. 46 м. утра.
19 въ. 2 ч. 23 м. дня.
27 въ. 5 ч. 14 м. вечера.

Памятный листокъ.

ОКТЯБРЬ.

Знаки празд.	Числа.	Д. нед.	Православный календарь.	Знаки празд.	Числа.	Католическій календарь.
☩	1	в.	**Покр. Пр. Богородицы**		14	Каликста папы
	2	п.	Св. мч. Кипріана		15	Ядвиги вдовы
	3	в.	Св. мч. Діонисія		16	Мартиніана мч.
	4	с.	Св. мч. Іероѳея и Гурія		17	Виктора епископа
♔	5	ч.	в. Петра и Алексія		18	Луки евангелиста
	6	п.	Св. ап Ѳомы		19	*Іоанна Кант.* Петра
	7	с.	Мч. Сергія и Вакха		20	*Перен. св. Войтѣха*
	8	в.	Прп. Пелагіи и Таисіи		21	Урсули дѣвы
	9	п.	Ап. Іакова и прп. Петра		22	1Кордули дѣвы мч.
	10	в.	Мч. Евлампія и Ѳеофила		23	оанна Каниструна.
	11	с.	Ап. Филиппа, м. Зинаиды		24	Рафаила архангела
	12	ч.	Прп. Косьмы и Мартина		25	Криспа и Криспіана
	13	п.	Мч. Карпа и Флорентія		26	Эвариста папы мч.
	14	с.	Прп. Назарія и Параскев.		27	Сабины дѣвы
	15	в.	Прп. Евѳимія и Лукіана		28	*Симеона и Ѳаддея*
	16	п.	Мч. Лонгина сотника		29	Нарциза епископа
♔	17	в.	Прп. Осіи и мч. Андрея *)		30	Серапіона еп.
	18	с.	Ап. и свайг. Луки		31	Вольфганга еписк.
	19	ч.	Пр. Іоиля, Іоанна блаж.	☩	1	*Ноябрь.* **Всѣхъ Свят.**
	20	п.	Вел. мч. Артемія		2	*Пом. всѣхъ ус.* Викт.
♔	21	с.	Прп. Иларіона и мч. Дасія		3	Губерта еписк.
☩	22	в.	**Казан. Иконы Бож. Мат.**		4	Карла Боромея
	23	п.	Ап. Іакова брата Госп.		5	Захарія пророка
	24	в.	Мч. Ареѳы и Аѳанасіи		6	Леонарда исп.
	25	с.	Мч. Маркіана и Мартирія		7	Никандра и Карины
	26	ч.	Вел. мч. Димитрія солун.		8	Годфрида епископа
	27	п.	Мч. Нестора и Марка		9	*Отд. Пр. Бог.* Ѳеодора
	28	с.	Св. Терентія и Неониллы		10	Андрея изъ Авелина.
	29	в.	Прп. Анастасіи и Авраам.		11	Мартина еписк.
	30	п.	Св. мч. Зиновія и Зиновіи		12	5 братьевъ мучен.
	31	в.	Ап. Стахія и Никодима		13	Дидака испов.

Еврейскіе праздники.

7, 14, 21, и 28 шабасы;
7 новолуніе Хешвонъ.

Фазы луны.

☽ 5 въ 12 ч. 18 м. ночи.
☽ 11 въ 3 ч. 25 м. дня.
☽ 19 въ 6 ч. 21 м. утра.
☾ 27 въ 11 ч. 20 м. утра.

*) Память чуд. спасенія Ихъ Императ. Величествъ Александра III и Августѣйшей Семьи отъ гроз. опас. на Харьково Азовской ж. д.

Памятный листокъ.

НОЯБРЬ.

Знаки празд.	Числа.	Д. нед.	Православный календарь.	Знаки празд.	Числа.	Католическій календарь.
	1	с.	Косьмы и Даміана		14	Сераніона мч.
	2	ч.	Мч. Акиндина и Пигасія		15	Леопольда испов.
	3	п.	Мч. Акепсима и Іосифа		16	Эдмунда епископа
	4	с.	Св. пр. Іоанникія		17	Саломеи дѣвы
	5	в.	Мч. Галактіона		18	Одона аббата.
	6	п.	Пр. Павла исповѣдника		19	Елисаветы корол.
	7	в.	Мч. Іерона и прп. Лазаря		20	Феликса Валезія исп
	8	с.	Соборъ Арх. Михаила		21	*Введ. во хр. Пр. Бог.*
	9	ч.	Мч. Онисифора		22	Цициліи дѣвы
	10	п.	Ап. Олимпа и Родіона		23	Климентія папы
	11	с.	Вел. мч. Мины и Виктора		24	Іоанна отъ креста
	12	в.	Св. Іоанна и прп. Нила		25	Екатерины дѣвы
	13	п.	Св. Іоанна Златоустаго		26	Петра еписк. мч.
☧	14	в.	Ап. Филиппа и Григорія		27	Варлаама и Виргилія
	15	с.	Мч. Гурія и Самона.		28	Манефета и Руфа
	16	ч.	Ап. и еванг. Матѳея		29	Сатурнина мч.
	17	п.	Св. Григорія		30	Андрея апостола
	18	с.	Мч. Платона и Романа		1	*Декабрь.* Елигія еп.
	19	в.	Пр. Авдія		2	Бибіанны дѣвы
	20	п.	Прп. Григорія		3	Франциска Ксаверія
⊛	21	в.	**Введ. во Храмъ Пр. Бог.**		4	Варвары дѣвы мч.
	22	с.	Ап. Филимона, Архиппа		5	Петра Хризолога
	23	ч.	*Вел. Кн. Александра Нев.*		6	Николая епископа
	24	п.	Вел. мч. Екатерины		7	Амвросія епископа
	25	с.	Св. мч. Климента	⊛	8	**Непор. Зач. Пр. Бог.**
	26	в.	Прп. Климія и Іакова		9	Леокадіи дѣвы мч.
	27	п.	Мч. Іакова и прп. Романа		10	*Пр.Бог. Лоретанской*
	28	в.	Мч. Стефана и Василія		11	Дамазія папы
	29	с.	Мч. Парамона и Акакія		12	Александра и Синезія
	30	ч.	Ап. Андрея Первозв.		13	Луціи дѣвы

Еврейскіе праздники.

4, 11, 18 и 25 шабасы;
5 новолуніе Кислевъ.

Фазы луны.

● 3 въ 10 ч. 11 м. утра.
☽ 10 въ 2 ч. 14 м. утра.
○ 18 въ 12 ч. 42 м. ночи.
☾ 26 въ 3 ч. 20 м. утра.

Памятный листокъ.

ДЕКАБРЬ.

Знаки празд.	Числа.	Д. нед.	Православный календарь.	Знаки празд.	Числа.	Католический календарь.
	1	п.	Пр. Наума и Филарета		14	Діоскура
	2	с.	Пр. Аввакума и Іоанна		15	Ирінея мч.
	3	в.	Пр. Сооніи и Саввы		16	Евсевія епископа
	4	п	Вел. мч. Варвары		17	Лазарія епископа
	5	в.	Пр. Саввы		18	Граціана епископа
♔	6	с.	**Св. Николая Мурликійск.**		19	Фаустины вдовы
	7	ч.	Св. Амвросія медіолан.		20	Ѳеофила мч.
	8	п.	Прп. Потапія		21	Ѳомы апостола
	9	с.	Зачат. св. Анны		22	Зенона мч.
	10	в.	Мч. Мины		23	Викторіи дѣвы мч.
	11	п.	Пр. Даніила и Луки		24	Зиновія мч.
	12	в.	Св. Спиридона	⊛	25	**Рожд. Христово.**
	13	с.	Мч. Евстратія и Евгенія	⊛	26	**Св. Стефана муч.**
	14	ч.	Мч. Фирса и Филимона		27	Іоанна евангелиста
	15	п.	Св. мч. Елевѳерія		28	Младенцевъ мучен.
	16	с.	Пр. Аггея и Марина		29	Ѳомы кантуарійск.
	17	в.	Пр. Даніила и отрок.		30	Евгенія епископа
	18	п.	Мч. Севастіана		31	Сильвестра папы
	19	в.	Мч. Вонифатія и Ілія	⊛	1	*Янв.* **Нов. Годъ 1907.**
	20	с.	Св. мч. Игнатія Богон.		2	Макарія аббата
	21	ч.	Мч. Іуліанія и св. Петра		3	Даніила мч.
	22	п.	Мч. Анастасіи		4	Тита и Григорія еп.
	23	с.	Св. 10 муч. въ Критѣ		5	Телесфора папы
	24	в.	Пр. мч. Евгенія, Василиссы	⊛	6	**Трехъ Королей**
⊛	25	п.	**Рожд. Христово.**		7	Люціана и Ѳеодоры
⊛	26	в.	**Соборъ Пр. Богородицы**		8	Северія аббата
	27	с.	Св. Первом. Стефана.		9	Марціанны дѣвы мч.
	28	ч.	Мч. Зинона, Доровея и др.		10	Агатона папы
	29	п.	14 т. мл. изб. въ Вифлеемѣ		11	Гигина и Гонората
	30	с.	Мч. Анисіи и Ѳеодоры		12	Аркадія мч.
	31	в.	Пр. Меланіи римлянки		13	Вероники дѣвы

Еврейскіе праздники.

2, 9, 16, 23 и 30 шабасы;

4 новолуніе Тебетъ.

14 Ханука (въ память побѣды Махабеевъ).

Фазы луны.

●	2 въ	8 ч. 20 м. вечера.
☽	9 въ	4 ч. 39 м. дня.
○	17 въ	8 ч. 19 м. вечера.
☾	25 въ	4 ч. 23 м дня.

Памятный листокъ.

РОССІЙСКІЙ ИМПЕРАТОРСКІЙ ДОМЪ.

Его Императорское Величество Государь Императоръ **НИКОЛАЙ АЛЕКСАНДРОВИЧЪ**, Самодержецъ Всероссійскій, родился въ 1868 году, 6 мая (тезоименитство 6 декабря).

Августѣйшая Родительница ГОСУДАРЯ ИМПЕРАТОРА,

Ея Императорское Величество, Государыня Императрица **МАРІЯ ѲЕОДОРОВНА**, родилась въ 1847 году, 14 ноября (тезоименитство 22 іюля); была въ супружествѣ съ Императоромъ Александромъ III (въ Бозѣ почилъ 20 октября 1894 г.).

Августѣйшая Супруга ГОСУДАРЯ ИМПЕРАТОРА,

Ея Императорское Величество, Государыня Императрица **АЛЕКСАНДРА ѲЕОДОРОВНА**, родилась въ 1872 году, 25 мая (тезоименитство 23 апрѣля); въ супружествѣ съ 14 ноября 1894 года. Дочь Великаго Герцога Гессенскаго Людвига IV и Супруги Его Великой Герцогини Алисы.

Его Императорское Высочество Наслѣдникъ и Великій Князь **Алексѣй Николаевичъ**, родился въ 1904 г., 30 іюля, (тез. 5 октября).

Августѣйшія Дочери ГОСУДАРЯ ИМПЕРАТОРА:

Ея Императорское Высочество, Великая Княжна **Ольга Николаевна**, родилась въ 1895 году, 3 ноября (тез. 11 іюля).

Ея Императорское Высочество, Великая Княжна **Татіана Николаевна**, родилась въ 1897 году, 29 мая (тез. 12 января).

Ея Императорское Высочество, Великая Княжна **Марія Николаевна**, родилась въ 1899 году, 14 іюня (тез. 22 іюля).

Ея Императорское Высочество, Великая Княжна **Анастасія Николаевна**, родилась въ 1901 году, 5 іюня (тез. 22 декабря).

Августѣйшій Братъ ГОСУДАРЯ ИМПЕРАТОРА.

Его Императорское Высочество, Великій Князь **Михаилъ Александровичъ**, родился въ 1878 г., 22 ноября (тез. 22 ноября).

Августѣйшія Сестры ГОСУДАРЯ ИМПЕРАТОРА.

Ея Императорское Высочество, Великая Княгиня **Ксенія Александровна** (см. далѣе).

Ея Императорское Высочество, Великая Княгиня **Ольга Александровна**, род. въ 1882 г., 1 іюня (тез. 11 іюля). Въ супружествѣ съ 27 іюля 1901 г. съ Его Высочествомъ Принцемъ **Петромъ Александровичемъ** Герцогомъ Ольденбургскимъ.

Августѣйшіе Дяди и Тетки ГОСУДАРЯ ИМПЕРАТОРА.

Его Императорское Высочество, Великій Князь **Владиміръ Александровичъ**, род. въ 1847 г., 10 апрѣля (тез. 15 іюля). Супруга Его, Ея Императорское Высочество, Великая Княгиня **Марія Павловна**, род. въ 1854 г., 2 мая (тез. 22 іюля). У нихъ дѣти:

Ихъ Императорскія Высочества: Великій Князь **Кириллъ Владиміровичъ**, род. въ 1876 г., 30 сентября (тез. 11 мая); Великій Князь **Борисъ Владиміровичъ**, род. въ 1877 г., 12 ноября (тез. 2 мая); Великій Князь **Андрей Владиміровичъ**, род. въ 1879 г., 2 мая (тез. 30 ноября); Великая Княгиня **Елена Владиміровна**, род. въ 1882 г., 17 января (тез. 21 мая). Въ супружествѣ съ 16 августа 1902 г. съ Его Королевскимъ Высочествомъ Королевичемъ Греческимъ **Николаемъ Георгіевичемъ**.

Его Императорское Высочество, Великій Князь **Алексій Александровичъ**, род. въ 1850 г., 2 января (тез. 20 мая).

Ея Императорское Высочество, Великая Княгиня **Елисавета Ѳеодоровна**, род. въ 1864 г., 20 октября (тез. 5 сентября); была въ супружествѣ съ Его Императорскимъ Высочествомъ, Великимъ Княземъ **Сергіемъ Александровичемъ** († 1 февраля 1905 г.).

Его Императорское Высочество, Великій Князь **Павелъ Александровичъ**, род. въ 1860 г., 21 сентября (тез. 29 іюня); былъ въ супружествѣ съ Ея Императорскимъ Высочествомъ, Великою Княгинею Александрою Георгіевною († 12 сентября 1891 г.). У него дѣти: Его Императорское Высочество, Великій Князь **Димитрій Павловичъ**, род. въ 1891 г., 6 сентября (тез. 21 сентября); Ея Императорское Высочество, Великая Княжна **Марія Павловна**, род. въ 1890 г., 6 апрѣля (тез. 22 іюля).

Ея Императорское Высочество, Великая Княгиня **Марія Александровна**, род. въ 1853 г., 5 октября

(тез. 22 іюля); была въ супружествѣ съ Его Королевскимъ Высочествомъ, Принцомъ Альфредомъ-Эрнестомъ-Альбертомъ Великобританскимъ, Герцогомъ Саксенъ-Кобургъ-Готскимъ.

Ея Императорское Высочество, Великая Княгиня **Александра Іосифовна,** род. въ 1830 г., 26 іюня (тез 23 апрѣля); была въ супружествѣ съ Его Императорскимъ Высочествомъ, Великимъ Княземъ Константиномъ Николаевичемъ († 13 января 1892 г.). У нея дѣти:

Его Императорское Высочество, Великій Князь **Николай Константиновичъ,** род. въ 1850 г., 2 февраля (тез. 6 декабря).

Его Императорское Высочество, Великій Князь **Константинъ Константиновичъ,** род. въ 1858 г., 10 августа (тез. 21 мая). Супруга Его, Ея Императорское Высочество, Великая Княгиня **Елисазета Маврикіевна,** род. въ 1865 г., 13 января (тез. 5 сентября). У нихъ дѣти: Ихъ Высочества: Князь **Іоаннъ Константиновичъ,** род. въ 1886 г., 23 іюня (тез. 24 іюня); Князь **Гавріилъ Константиновичъ,** род. въ 1887 г., 3 іюля (тез. 13 іюля); Князь **Константинъ Константиновичъ,** род. въ 1890 г., 20 декабря (тез. 21 мая); Князь **Олегъ Константиновичъ,** род. въ 1892 г., 15 ноября (тез. 20 сентября); Князь **Игорь Константиновичъ,** род. въ 1894 г., 29 мая (тез. 5 іюня); Князь **Георгій Константиновичъ,** род. въ 1903 г., 23 апрѣля (тез. 23 апрѣля); Княжна **Татіана Константиновна,** род. въ 1890 г., 11 января (тез. 12 января).

Его Императорское Высочество, Великій Князь **Димитрій Константиновичъ**, род. въ 1860 г., 1 іюня (тез. 21 сентября).

Ея Королевское Величество, Королева Эллиновъ **Ольга Константиновна**, род. въ 1851 г., 22 августа (тез. 11 іюля); въ супружествѣ съ Его Величествомъ, Королемъ Эллиновъ Георгомъ I.

Ея Императорское Высочество, Великая Княгиня **Вѣра Константиновна**, род. въ 1854 г., 4 февраля (тез. 17 сентября); была въ супружествѣ съ Его Королевскимъ Высочествомъ, Герцогомъ Вильгельмомъ-Евгеніемъ Виртембергскимъ.

Его Императорское Высочество, Великій Князь **Николай Николаевичъ**, род. въ 1856 г., 6 ноября (тез. 27 іюля).

Его Императорское Высочество, Великій Князь **Петръ Николаевичъ**, род. въ 1864 г., 10 января (тез. 29 іюня). Супруга Его, Ея Императорское Высочество, Великая Княгиня **Милица Николаевна**, род. въ 1866 г., 14 іюля (тез. 19 іюля). У нихъ дѣти: Ихъ Высочества: Князь **Романъ Петровичъ**, род. въ 1896 г., 5 октября (тез. 19 іюля); Княжна **Марина Петровна**, род. въ 1892 г., 28 февраля (тез. 28 февраля); Княжна **Надежда Петровна**, род. въ 1898 г., 3 марта (тез. 17 сентября).

Его Императорское Высочество, Великій Князь **Михаилъ Николаевичъ**, род. въ 1832 г., 13 октября (тез. 8 нояб.); былъ въ супружествѣ съ Ея Императорскимъ Высочествомъ, Великою Княгинею Ольгою Ѳкодоровною († 31 марта 1891 г.). У него дѣти:

Его Императорское Высочество, Великій Князь **Николай Михаиловичъ**, род. въ 1859 г., 14 апрѣля (тез. 6 декабря).

Его Императорское Высочество, Великій Князь **Михаилъ Михаиловичъ**, род. въ 1861 г., 4 октября (тез. 8 ноября).

Его Императорское Высочество, Великій Князь **Георгій Михаиловичъ**, род. въ 1863 г., 11 августа (тез. 26 ноября). Супруга Его, Ея Императорское Высочество, Великая Княгиня **Марія Георгіевна**, род. въ 1876 г., 20 февраля (тез. 22 іюля). У нихъ дѣти: Ея Высочество Княжна **Нина Георгіевна**, род. въ 1901 г. 7 іюня, (тез. 14 января); Княжна **Ксенія Георгіевна**, род. въ 1903 г., 9 августа, (тез. 24 янв.).

Его Императорское Высочество, Великій Князь **Александръ Михаиловичъ**, род. въ 1866 г., 1 апрѣля (тез. 30 августа). Супруга Его, Ея Императорское Высочество, Великая Княгиня **Ксенія Александровна**, род. въ 1875 г., 25 марта (тез. 24 января). У нихъ дѣти: Ихъ Высочества: Князь **Андрей Александровичъ**, род. въ 1897 г., 12 января (тез. 30 ноября); Князь **Ѳеодоръ Александровичъ**, род. въ 1898 г., 11 декабря (тез. 16 мая); Князь **Никита Александровичъ**, род. въ 1900 г., 4 января (тез. 24 іюня); Князь **Димитрій Александровичъ**, род. въ 1901 г., 2 августа (тез 26 октября); Князь **Ростиславъ Александровичъ**, род. въ 1902 г., 11 ноября (тез. 14 марта). Княжна **Ирина Александровна**, род. въ 1895 г., 3 іюля (тез. 5 мая).

Его Императорское Высочество, Великій Князь **Сергій Михаиловичъ**, род. въ 1869 г., 25 сентября (тез. 25 сентября).

Ея Императорское Высочество, Великая Княгиня **Анастасія Михаиловна**, род. въ 1860 г., 16 іюля (тез. 22 декабря); была въ супружествѣ съ Его Королевскимъ Высочествомъ, Великимъ Герцогомъ Мекленбургъ-Шверинск. Фридрихомъ-Францемъ.

ПОСЛѢДНІЯ ПЕРЕМѢНЫ.

ПО МИНИСТЕРСТВУ ВНУТРЕННИХЪ ДѢЛЪ:

Предсѣдатель Совѣта Министровъ, членъ Государственнаго Совѣта, сенаторъ, дѣйствит. тайн. совѣт. **Горемыкинъ**, Всемилостивѣйше уволенъ отъ занимаемой имъ должности.

Министру Внутреннихъ Дѣлъ, въ званіи камергера, дѣйствит. статск. совѣт. **Столыпину**, Всемилостивѣйше повелѣно быть Предсѣдателемъ Совѣта Министровъ.

Директору департамента полиціи, въ званіи гофмейстера **Вуичу**, Всемилостивѣйше повелѣно присутствовать въ Правительствующемъ Сенатѣ, съ оставленіемъ въ званіи гофмейстера.

Товарищу прокурора С.-Петербургской судебной палаты, дѣйствительному статскому совѣтнику **Трусевичу**, Всемилостивѣйше повелѣно быть директоромъ департамента полиціи.

Главноуправляющій Землеустройствомъ и Земледѣліемъ, членъ Государственнаго Совѣта, тайн. совѣтн. **Стишинскій**, Всемилостивѣйше уволенъ, согласно прошенію, отъ занимаемой имъ должности.

Помощникъ Начальника Венгровскаго уѣзда по административнымъ дѣламъ, титулярный совѣтникъ **Бобаковъ**—переведенъ на такую же должность въ Сѣдлецкій уѣздъ.

Помощникъ начальника Гарволинскаго уѣзда по административнымъ дѣламъ, надв. совѣтн. **Корсакъ**, назначенъ Президентомъ гор. Сѣдлеца.

Старшій дѣлопроизводитель Сѣдлецкаго Губернскаго Правленія, коллеж. регист. **Домбровскій**, назначенъ помощникомъ начальника Гарволинскаго уѣзда по административнымъ дѣламъ.

Бухгалтеръ Сѣдлецкаго Губернскаго Правленія по военно-полицейскому отдѣленію, коллеж. ассес. **Александрюкъ**, назначенъ старшимъ дѣлопроизводителемъ по административному отдѣленію того же Правленія.

Канцелярскій чиновникъ канцеляріи Сѣдлецкаго Губернатора, н. ч. **Кулакъ**, назначенъ на должность младшаго помощника дѣлопроизводителя Губернскаго Правленія.

Журналистъ административнаго отдѣленія Сѣдлецкаго Губернскаго Правленія, коллеж. регистр. **Креминскій**, назначенъ на должность старшаго помощника дѣлопроизводителя того же Правленія.

Дѣлопроизводитель Юридическаго Отдѣленія Сѣдлецкаго Губернскаго Правленія надворный совѣтникъ **Крыцкій**—назначенъ помощникомъ Начальника Венгровскаго уѣзда по административнымъ дѣламъ.

Дѣлопроизводитель Полицейскаго Управленія гор. Сѣдлеца, коллежскій секретарь **Муравскій**—назначенъ помощникомъ Начальника Радинскаго уѣзда по административнымъ дѣламъ.

Младшій помощникъ дѣлопроизводителя Губернскаго Правленія, н. ч. **Бородіюкъ**—назначенъ на вакантную должность дѣлопроизводителя Полицейскаго управленія гор. Сѣдлеца.

Младшій дѣлопроизводитель Сѣдлецкаго Губернскаго Правленія, коллеж. ассес **Охотинъ**—назначенъ дѣлопроизводителемъ Юридическаго Отдѣленія того же Правленія.

Дѣлопроизводитель по военно-полицейскимъ дѣламъ Константиновскаго уѣзднаго управленія, н. ч. **Логиновъ** назначенъ младшимъ дѣлопроизводителемъ Сѣдлецкаго Губернскаго Правленія.

Инженеръ-технологъ **Рацкевичъ** опредѣленъ на службу, съ правомъ на чинъ X класса—инженеромъ и архитекторомъ Соколовскаго уѣзда, Сѣдлецкой губерніи.

Старшій помощникъ дѣлопроизводителя административнаго отдѣленія, титул. совѣт. **Михайловскій**, назначенъ бухгалтеромъ Сѣдлецкаго Губернскаго Правленія по военно-полицейскому отдѣленію.

Коммисаръ по крестьянскимъ дѣламъ Влоцлавскаго уѣзда, Варшавской губерніи, коллеж. совѣт. **Долгово-Сабуровъ**, назначенъ непремѣннымъ членомъ Сѣдлецкаго губернскаго по крестьянскимъ дѣламъ Присутствія.

Непремѣнный членъ Сѣдлецкаго губернскаго по крестьянскимъ дѣламъ Присутствія, дѣйствит. стат. совѣт. **Спиридоновъ**, уволенъ отъ службы согласно прошенію, по болѣзни.

Секретарь Соколовскаго уѣзднаго управленія, н. ч. **Ковальчукъ** назначенъ дѣлопроизводителемъ по военно-полицейскимъ дѣламъ Константиновскаго уѣзднаго управленія.

Почтово-телеграфный чиновникъ 1 разряда, Минской почтово-телеграфной конторы, коллеж. ассес. **Козловъ** назначенъ начальникомъ Сѣдлецкой почтово-телеграфной конторы 3 класса.

И. д. Гарволинскаго городского врача, коллежскій ассесоръ **Борковскій**—назначенъ и. д. Бѣльскаго уѣзднаго врача и вмѣстѣ съ тѣмъ врачемъ Бѣльской тюрьмы.

Архиваріусъ-журналистъ и экспедиторъ Бѣльскаго уѣзднаго управленія, н. ч. **Гринюкъ** назначенъ секретаремъ Соколовскаго уѣзднаго управленія.

Заштатный и. д. Начальника полевой почтовой конторы, коллежскій регистраторъ **Данилевичъ**, назначенъ почтово-телеграфнымъ чиновникомъ IV разряда Сѣдлецкой почтово-телеграфной конторы.

Кассиръ Парчевской городской кассы, н. ч. **Осмульскій**, назначенъ журналистомъ административнаго отдѣленія Сѣдлецкаго Губернскаго Правленія.

Коммисаръ по крестьянскимъ дѣламъ, Соколовскаго уѣзда, Сѣдлецкой губерніи, статскій совѣтникъ **Львовъ**, уволенъ отъ службы, согласно прошенію.

Подпоручикъ 195 Дубненскаго пѣхотнаго резервнаго полка **Рева**, назначенъ запаснымъ офицеромъ земской стражи Сѣдлецкой губерніи.

ПО МИНИСТЕРСТВУ ФИНАНСОВЪ.

Товарищъ Министра Финансовъ, завѣдывающій Государственнымъ дворянскимъ земельнымъ и крестьянскимъ поземельнымъ банками. дѣйств. статск. совѣтн. **Путиловъ**, Всемилостивѣйше уволенъ отъ службы, согласно прошенію.

Соколовскій казначей, коллеж. совѣт. **Амброжевичъ**, уволенъ отъ службы, согласно прошенію.

Старшій бухгалтеръ Луковскаго казначейства, губерн. секрет. **Штакъ**, назначенъ Соколовскимъ казначеемъ.

Старшій бухгалтеръ Гарволинскаго казначейства, коллеж. ассес. **Лѣшевичъ**, перемѣщенъ на такую же должность въ Луковское казначейство.

Бухгалтеръ 2 разр. Сѣдлецкаго казначейства **Козачковскій**, назначенъ старшимъ бухгалтеромъ Гарволинскаго казначейства.

Письмоводитель Сѣдлецкаго казначейства **Мартыновъ**, назначенъ бухгалтеромъ того-же казначейства.

Счетный чиновникъ Сѣдлецкаго казначейства **Балицкій**, назначенъ письмоводителемъ того-же казначейства.

Сверхштатный чиновникъ для особыхъ порученій Сѣдлецкой Казенной Палаты **Селицкій**, назначенъ счетнымъ чиновникомъ Сѣдлецкаго казначейства.

Кассиръ I разряда Бѣльскаго казначейства, коллеж. ассесоръ **Швобъ** и кассиръ II разряда Сѣдлецкаго казначейства **Наумовичъ**, перемѣщены одинъ на мѣсто другого.

ПО МИНИСТЕРСТВУ ЮСТИЦІИ:

Прокурору Новочеркасской судебной палаты, въ званіи камергера, статскому совѣтнику **Набокову**—Всемилостивѣйше повелѣно быть прокуроромъ Варшавской судебной палаты.

Членъ Сѣдлецкаго окружнаго суда, надворн. совѣт. **Ведровъ**—перемѣщается членомъ Варшавскаго окружнаго суда.

Членъ Воронежскаго окружнаго суда, статскій совѣтникъ **Проневичъ**, перемѣщенъ членомъ Сѣдлецкаго окружнаго суда.

Судебный Слѣдователь Сѣдлецкаго Окружнаго суда, по важнѣйшимъ дѣламъ, титуляр. совѣт. **Карпинскій**, назначенъ членомъ Сѣдлецкаго Окружнаго суда.

Мировой судья гор. Гарволина 1 округа Сѣдлецкой губерніи, статскій совѣтникъ **Шмигельскій**, назначенъ мировымъ судьею 3 участка Змѣиногородскаго уѣзда.

Старшій кандидатъ на должность по судебному вѣдомству при Сѣдлецкомъ окружномъ судѣ, оконч. курсъ юридическихъ наукъ въ Императорскомъ университетѣ съ званіемъ дѣйствительнаго студента **Метлинъ**—причисленъ къ Министерству Юстиціи.

Мировой судья гор. Соколова 1 округа Сѣдлецкой губерніи, статскій совѣтникъ **Малиновскій**, исключенъ изъ списка служащихъ, за смертью.

ПО МИНИСТЕРСТВУ НАРОДНАГО ПРОСВѢЩЕНІЯ:

Канцелярскій чиновникъ, и. д. архиваріуса канцеляріи Сѣдлецкой учебной дирекціи **Гольчевскій**, назначенъ бухгалтеромъ той же Дирекціи.

Писецъ низшаго оклада канцеляріи Сѣдлецкой учебной дирекціи **Хведорукъ**, назначенъ канцелярскимъ чиновникомъ, и. д. архиваріуса той-же Дирекціи.

ПО МИНИСТЕРСТВУ ИНОСТРАННЫХЪ ДѢЛЪ:

Чрезвычайному посланнику и полномочному министру при его величествѣ Королѣ Сербскомъ, тайному совѣтнику **Губастову** Всемилостивѣйше повелѣно быть Товарищемъ Министра Иностранныхъ Дѣлъ.

ОТДѢЛЪ I-й.

Адресъ-Календарь.

УСТАНОВЛЕНІЯ

ЦЕНТРАЛЬНАГО УПРАВЛЕНІЯ РОССІЙСКОЙ ИМПЕРІИ.

Государственный Совѣтъ.

(Маріинская площ. — Маріинскій дворецъ).

Почетный Предсѣдатель, Его Императорское Высочество Великій Князь **Михаилъ Николаевичъ.**

Предсѣдатель, Сенаторъ, Статсъ-Секретарь Эдуардъ Васильевичъ **Фришъ.**

Государственная Дума.

(Таврическій дворецъ).

Предсѣдатель, Статскій Совѣтникъ Сергѣй Андреевичъ **Муромцевъ.**

Товарищи предсѣдателя:

— князь Петръ Дмитріевичъ **Долгоруковъ.**
— профессоръ Николай Андреевичъ **Гредескулъ.**

Секретарь, князь Дмитрій Ивановичъ **Шаховской.**

Святѣйшій Правительствующій Сунодъ.

(Сенатская площадь).

Первоприсутствующій, Митрополитъ С.-Петербургскій и Ладожскій **Антоній.**

Оберъ-Прокуроръ Святѣйшаго Сунода, Гофмейстеръ Высочайшаго Двора, Сенаторъ, Алексѣй Александровичъ князь **Ширинскій-Шихматовъ.**

Товарищъ Оберъ-Прокурора, Тайный Совѣтникъ Петръ Ивановичъ **Остроумовъ.**

Управляющій Канцеляріею Святѣйшаго Сунода, Статскій Совѣт. Сергѣй Петровичъ **Григоровскій.**

Директоръ Канцеляріи Оберъ-Прокурора Святѣйшаго Сунода, Тайный Совѣтникъ Дмитрій Николаевичъ **Соловьевъ.**

Совѣтъ Министровъ.

(Маріинскій дворецъ).

Предсѣдатель Совѣта, Членъ Государств. Совѣта, Сенаторъ, Дѣйствительный Тайный Совѣтникъ **Иванъ Логгиновичъ Горемыкинъ.**

Министерство Императорскаго Двора и Удѣловъ.

(Зимній Дворецъ).

Министръ, Канцлеръ Россійскихъ и Царскихъ орденовъ, командующій Императорскою главною квартирою, Генералъ-Адъютантъ, баронъ Владиміръ Борисовичъ **Фредериксъ.**

Министерство Иностранныхъ Дѣлъ.

(Дворцовая площадь **№** 6).

Министръ Иностранныхъ Дѣлъ, Камергеръ Двора Его Императорскаго Величества, Дѣйствительный Статскій Совѣтникъ, Александръ Петровичъ **Извольскій.**

Товарищъ Министра . . . . . .

Старшій Совѣтникъ, Тайный Совѣтникъ Кимонъ Эмануиловичъ **Аргиропуло.**

Министерство Внутреннихъ Дѣлъ.

(Фонтанка № 57).

Министръ Внутреннихъ Дѣлъ, въ званіи Кимергера Двора Его Императорскаго Величества, Дѣйствительный Статскій Совѣтникъ Петръ Аркадіевичъ **Столыпинъ.**

Товарищи Министра:

— Дѣйствительный Статскій Совѣтникъ Владиміръ Іосифовичъ **Гурко.**

— Дѣйствительный Статскій Совѣтникъ Сергѣй Ефимовичъ **Крыжановскій.**

— Командующій Отдѣльнымъ Корпусомъ Жандармовъ, Генералъ-Маіоръ Владиміръ Александровичъ **Дедюлинъ.**

Директоръ Департамента Общихъ Дѣлъ, въ званіи Камергера, Дѣйствительный Статскій Совѣтникъ Алексѣй Дмитріевичъ **Арбузовъ.**

Директоръ Департамента Полиціи, Дѣйствительный Статскій Совѣтникъ Эммануилъ Ивановичъ **Вуичъ.**

Директоръ Департамента Духовныхъ Дѣлъ иностранныхъ исповѣданій, Дѣйствительн. Статскій Совѣтникъ Всеволодъ Васильевичъ **Владиміровъ.**

Директоръ Медицинскаго Департамента, Докторъ Медицины, Тайный Совѣтникъ Левъ Ѳедоровичъ **Рагозинъ.**

Начальникъ Главнаго Управленія Почтъ и Телеграфовъ, Тайный Совѣтникъ Михаилъ Петровичъ **Севастьяновъ.**

Управляющій Земскимъ Отдѣломъ Министерства, въ званіи Камергера, Предсѣдатель Присутствія

по кресть. дѣламъ губерній Царства Польскаго, Дѣйствительн. Статскій Совѣтникъ Яковъ Яковлевичъ **Литвиновъ.**

Начальникъ Главнаго Управленія Мѣстнаго Хозяйства, Дѣйствительный Статскій Совѣтникъ Сергѣй Николаевичъ **Гербель.**

Директоръ Центральнаго Статистическаго Комитета при Министерствѣ, Ген.-Маіоръ Акимъ Михайловичъ **Золотаревъ.**

Начальникъ Ветеринарнаго Управленія Министерства, Дѣйств. Статскій Совѣтникъ Валентій Ѳедоровичъ **Нагорскій.**

Начальникъ Управленія по воинской повинности, Дѣйствительный Статскій Совѣтникъ Степанъ Александровичъ **Куколь-Яснопольскій.**

Начальникъ Главнаго Управленія по дѣламъ печати, въ званіи Гофмейстера, Дѣйст. Стат. Совѣтн. Алексѣй Валеріановичъ **Бельгардъ.**

Министерство Финансовъ.

(Дворцовая площадь № 8).

Министръ Финансовъ, Статсъ-Секретарь, Сенаторъ, Членъ Государственнаго Совѣта, Дѣйствительный Тайный Совѣтникъ Владиміръ Николаевичъ **Коковцевъ.**

Товарищи Министра:

— Дѣйствительный Статскій Совѣтникъ Алексѣй Ивановичъ **Путиловъ.**

— Тайный Совѣтникъ Михаилъ Васильевичъ **Чистяковъ.**

Начальникъ Главнаго Упр. Неокладныхъ Сборовъ и Казен. Продажи Питей, Тайный Совѣтникъ Іосифъ Іосифовичъ **Новицкій.**

Директоръ Особой Канцеляріи по кредитной части, Тайный Совѣт. Болеславъ Ѳомичъ **Малешевскій.**

Директоръ Департамента Оклад. Сборовъ, Статсъ-Секретарь, Дѣйствит. Статскій Совѣтникъ Николай Николаевичъ **Покровскій.**

Директоръ Департамента Таможен. Сборовъ, Тайный Совѣтникъ Николай Ивановичъ **Белюстинъ.**

Директоръ Департамента Государственнаго Казначейства, Тайный Совѣтникъ Сергѣй Ѳедоровичъ **Веберъ.**

Управляющій Государственною Коммисіею Погашенія Долговъ, Тайный Совѣтникъ Петръ Владиміровичъ **Охочинскій.**

Управляющій Государственнымъ Банкомъ, Тайный Совѣтникъ Сергѣй Ивановичъ **Тимашевъ.**

Управляющій Экспедиціею Заготовленія Государственныхъ Бумагъ, Статскій Совѣтникъ Густавъ Игнатьевичъ **Франкъ.**

Министерство Народнаго Просвѣщенія.

(Фонтанка у Чер. м.).

Министръ, Гофмейстеръ Двора Его Императорскаго Величества, Сенаторъ, Членъ Государствен. Совѣта Петръ Михайловичъ **фонъ-Кауфманъ.**

Товарищи Министра:

— Камергеръ Двора Его Императорскаго Величества Петръ Петровичъ **Извольскій.**

— Дѣйствительный Статскій Совѣтникъ Осипъ Петровичъ **Герасимовъ.**

Министерство Юстиціи.

(Екатерининская № 1).

Министръ, Дѣйствительный Статскій Совѣтникъ Иванъ Григорьевичъ **Щегловитовъ.**

Товарищи Министра:

— Сенаторъ, Тайный Совѣтникъ Анатолій Григорьевичъ **Гасманъ.**

— Сенаторъ, Тайный Совѣтникъ Иванъ Ивановичъ **Соллертинскій.**

И. д. Директора 1-го Департамента Министерства, Статскій Совѣтникъ Александръ Николаевичъ **Веревкинъ.**

Директоръ 2-го Департамента Министерства, Дѣйствительный Статскій Совѣтникъ **Демчинскій.**

Управляющій Межевой Частью, на правахъ Товарища Министра, Тайный Совѣтникъ Николай Дмитріевичъ **Чаплинъ.**

Начальникъ Главнаго Тюремн. Управленія, Дѣйствительный Тайный Совѣтникъ Александръ Михайловичъ **Максимовскій.**

Главное Управленіе Землеустройства и Земледѣлія.

(Маріинская. площ № 2).

Главноуправляющій, Членъ Государственнаго Совѣта, Тайный Совѣтникъ Александръ Семеновичъ **Стишинскій.**

Товарищъ Главноуправляющаго, Тайный Совѣтникъ Ѳедоръ Платоновичъ **Никитинъ.**

Управляющ. Отдѣломъ Сельской Экономіи и Сельско-хозяйственной Статистики, Надворный Совѣтникъ, въ званіи Камеръ-Юнкера, Николай Вячеславовичъ **Плеве.**

Управляющій Отдѣломъ Земель. Улучшеній, Генералъ-Лейтен. Іосифъ Ипполитовичъ **Жилинскій.**

Директоръ Горн. Департ., Горный Инженеръ, Тайный Совѣтникъ Николай Александровичъ **Іосса.**

Директоръ Лѣснаго Департамента, Дѣйствительный Статскій Совѣтникъ Александръ Феликсовичъ **Кублицкій-Піоттухъ.**

Министерство Торговли и промышленности.

Временно Управ. Министерствомъ, Дѣйствительный Статскій Совѣтникъ **Шофъ.**

Министерство Путей Сообщенія.

(Фонтанка № 117).

Министръ, Военный Инженеръ, Генералъ-Маіоръ Николай Константиновъ. **Шафгаузенъ-Шенбергъ-Экъ-Шауфусъ.**

Товарищи Министра Путей Сообщенія:

— Инженеръ, Тайный Совѣтникъ Викторъ Андреевичъ **Мясоѣдовъ-Ивановъ.**

— Дѣйствительный Статскій Совѣтникъ Борисъ Евгеніевичъ **Иваницкій.**

Директоръ Канцеляріи Министерства, Дѣйствительный Статскій Совѣтникъ Александръ Александровичъ **Платовъ.**

Военное Министерство.

(Исаакіевская площадь).

Министръ, Членъ Государств. Совѣта, Генералъ-Лейтенантъ Александръ Ѳедоровичъ **Редигеръ.**

Помощникъ Министра Генералъ-Лейтенантъ Алексѣй Андреевичъ **Поливановъ.**

Начальникъ Главнаго Штаба, Генер.-Лейтенантъ Аполлонъ Ермолаевичъ **Эвертъ.**

Морское Министерство.

(Зданіе Главнаго Адмир.).

Министръ, Членъ Государственнаго Совѣта, Вице-Адмиралъ Алексѣй Алексѣевичъ **Бирюлевъ.**

Государственный Контроль.

(Мойка № 76).

Государственный Контролеръ, Членъ Государственнаго Совѣта, Тайный Совѣтникъ Петръ Христофоровичъ **Шванебахъ.**

Товарищъ Государственнаго Контролера, Дѣйствительный Статскій Совѣтникъ Сергѣй Валентіевичъ **Ивановъ.**

Директоръ Канцеляріи Государственнаго Контроля, Дѣйствительный Статскій Совѣтникъ, баронъ Александръ Эмануиловичъ **Нольде.**

Главное Управленіе Государственнаго Коннозаводства.

Главноуправляющій, Генералъ-Маіоръ Александръ Ивановичъ **Здановичъ.**

Директоръ канцеляріи, Дѣйствитель. Статскій Совѣтникъ Александръ Игнатьевичъ **Бржозовскій.**

ПРАВИТЕЛЬСТВЕННЫЯ

ВЛАСТИ И УЧРЕЖДЕНІЯ

МѢСТНАГО УПРАВЛЕНІЯ ВЪ ГУБ. ПРИВИСЛИНСКАГО КРАЯ.

Варшавскій Генералъ-Губернаторъ, Командующій войсками Варшавскаго военнаго округа, Генералъ-Адъютантъ, Генералъ отъ кавалеріи

Георгій Ахтоховичъ.

Скалонъ.

ВОЕННОЕ ВѢДОМСТВО.

Помощникъ Командующаго войсками, Генералъ-Лейтенантъ Ѳеодоръ Константиновичъ **Гершельманъ.**

Начальникъ Варшавскаго укрѣпл. раіона, Генералъ отъ инфантеріи Андрей Андреевичъ **Боголюбовъ.**

Начальникъ Окружнаго Штаба, Генералъ-Лейтенантъ Александръ Васильевичъ **Самсоновъ.**

Начальствующія лица, коимъ подчинены отдѣльныя части войскъ, расположенныхъ въ Сѣдлецкой губерніи.

Начальникъ 13 кавалерійской дивизіи, Генералъ-Лейтенантъ Евгеній Александровичъ **Сыкаловъ.** (Квар. въ гор. Варшавѣ).

Командиръ 1 бригады, Генералъ-Маіоръ Алексѣй Карловичъ **фонъ-Крузенштернъ.** (Кв. въ г. Варшавѣ).

Командиръ 2 бригады, Генер.-Маіоръ, князь Петръ Николаевичъ **Мышецкій.** (Кв. въ гор. Варш.).

Командующій 2 пѣхотной дивизіей, Генер.-Маіоръ Георгій Ивановичъ **Пещанскій.** (Квартир. въ гор. Брестъ-Литовскѣ).

Командиръ 1 бригады, Генералъ-Маіоръ Алексѣй Александровичъ **Тюнеговъ.** (Квар. въ гор. Бѣлѣ, Сѣдлецкой губ.).

ШТАБЫ БЛИЖАЙШИХЪ КРѢПОСТЕЙ.

Комендантъ Варшавской крѣпости, генералъ-лейтенантъ Максимъ Ивановичъ **Стрижевъ.**

Начальникъ штаба, Генералъ-Маіоръ Петръ Платоновичъ **Потоцкій.**

Комендантъ Ивангородской крѣпости, Генералъ-Маіоръ Епифаній Арсеньевичъ **Гусаковъ.**

Начальникъ штаба, полковникъ Евгеній Филимоновичъ **Пестичъ.**

Комендантъ Брестъ-Литовск. крѣпости, Генералъ отъ инфантеріи Петръ Степановичъ **Лазаревъ.**

Начальникъ штаба, Ген.-Маіоръ Николай Яковлевичъ **Ждановичъ.**

ГРАЖДАНСКОЕ ВѢДОМСТВО.

М. В. Д.

Помощникъ Варшавскаго Генералъ-Губернатора по административнымъ дѣламъ, Сенаторъ, Тайный Совѣтн. Иванъ Григорьевичъ **Подгородниковъ.**

Помощникъ Варшавскаго Генералъ Губернатора по полиц. дѣламъ, полковникъ Андрей Николаевичъ **Маркграфскій.**

Канцелярія Генералъ-Губернатора.

(Крак.-Предм. № 46—48).

Директоръ Канцеляріи, въ званіи камергера, Коллежскій Совѣт. Михаилъ Эдуардовичъ **Ячевскій.**

Дѣлопроизводители:

— I-го дѣлопр. — статскій совѣтникъ Александръ Николаевичъ **Купферъ.**

— II-го — коллеж. совѣтникъ Леонидъ Петровичъ **Соловьевъ.**

— III-го — вакансія.

— IV-го — колл. совѣтникъ Константинъ Іоновичъ **Молчановъ.**

— V-го — вакансія.

Чиновники особыхъ порученій:

Старшіе:

— стат. совѣт. Дмитрій Петровичъ **Бутовскій.**

— колл. совѣтн. Николай Васильевичъ **Харламовъ.**

— колл. совѣтн. Валеріанъ Валеріановичъ **Лигинъ.**

— надв. совѣтн. Иванъ Карловичъ **Гресссеръ.**

Младшіе:

— надв. совѣтн. Руфинъ Рудольфовичъ **Шульманъ.**

— надв. совѣт. Алексѣй Валеріановичъ **Родзянко.**

— „ Александръ Викторовичъ **Затаевичъ.**

Адъютантъ при Генералъ-Губернаторѣ, шт.-капит. Владиміръ Арсеньевичъ **Олсуфьевъ.**

Шт.-оф. для особ. поруч., полковникъ, князь Петръ Левановичъ **Меликовъ.**

Варшавская Городская Полиція.

(Сенаторская № 17).

Оберъ-Полиціймейстеръ (IV кл.), полковникъ **Мейеръ.**

Помощники Оберъ-Полиціймейстера (V кл.):

— коллеж. совѣт. Иванъ Ивановичъ **Зейфартъ.**

— подполк. Александръ Павловичъ **Балкъ.**

Управляющій канцеляріею (VI кл.) Владиміръ Самойловичъ **Свинарскій.**

Статистическій Комитетъ.

(Кручая № 12).

Предсѣдатель Комитета—Помощникъ Варшавскаго Генералъ-Губернатора, тайный совѣт. Иванъ Григорьевичъ **Подгородниковъ.**

Членъ-докладчикъ и Главный Редакторъ Комитета, Ординарный Профессоръ Императорскаго Варшавскаго Университета, дѣйст. стат. совѣт. Владиміръ Владиміровичъ **Есиповъ.**

Младшіе редакторы:

— кол. совѣтн. Павелъ Александровичъ **Барачъ.**

— титул. сов. Францъ Ивановичъ **Базонь.**

Комитетъ по дѣламъ печати.

(Медовая № 13).

Предсѣдатель, Дѣйствительный Статскій Совѣтникъ Христофоръ Владиміровичъ **Эммаусскій.**

Члены:

— стат. сов. Владиміръ Михайловичъ **Ивановскій.**

— над. сов. Владиміръ Степановичъ **Драгомирецкій.**

— над. сов. Николай Павловичъ **Кузнецовъ.**

Управленіе Взаимнаго Страхованія отъ огня въ губерніяхъ Царства Польскаго.

(Вейская № 2).

Предсѣдатель, стат. совѣт. Михаилъ Алексѣевичъ **Даниловскій.**

Товарищъ его, инженеръ техникъ Тимофей Ульяновичъ **Мартыновъ.**

Дѣлопроизводители:

— ст. совѣт. Алоизій Антоновичъ **Унержинскій.**

— кол. ассес. Іосифъ Костантиновичъ **Эйсымонтъ.**

— кол. ассес. Николай Захаровичъ **Тиховъ.**

— тит. совѣт. Антонъ Адольфовичъ **Яблонскій.**

Старшій инспекторъ, ст. совѣтн. Іосифъ Петровичъ **Вноровскій.**

Младшіе инспектора:

— тит. совѣт. Михаилъ Ивановичъ **Ковальскій.**

— кол. секр. Владиславъ Михайловичъ **Еленскій.**

Ученый агрономъ Исидоръ Іосифовичъ **Андрунасъ**.

Инженеръ-Технологъ Стефанъ Блажеевичъ **Идзьковскій**.

Управленіе Гродненскаго Почтово-Телеграф. Округа.

Начальникъ Гродненскаго почтово-телеграфнаго округа, Дѣйствительный Статскій Совѣтникъ Леонидъ Гавриловичъ **Ревуцкій**.

Помощникъ его, статскій совѣт. Николай Степановичъ **Поповъ**.

Главный механикъ, коллеж. ассес. Павелъ Христіановичъ **Букъ**.

Дѣлопроизводитель, надв. сов. Ѳеодоръ Николаевичъ **Зайцевъ**.

М. Н. П.

Варшавскій Учебный Округъ.

(Крак.-Предм. **№ 28**).

Попечитель Округа, Дѣйств. Статск. Совѣтникъ Владимиръ Ивановичъ **Бѣляевъ**.

Помощникъ его, Дѣйствительный Статскій Совѣтникъ Иванъ Васильевичъ **Посадскій-Духовской**.

Окружные Инспекторы:

— Дѣйствит. Стат. Совѣтн. Ѳеодоръ Николаевичъ **Владиміровъ**.

— Дѣйствит. Стат. Совѣт. Владиміръ Ѳеодоровичъ **Охрѣменко**.

Правитель Канцеляріи Учебнаго Округа, коллеж. ассес. Александръ Александровичъ **Агроновскій**.

Ректоръ университета, статскій совѣтникъ Ефимъ Ѳеодоровичъ **Карскій**.

М. Ю.

Варшавская Судебная Палата.

(Долгая № 7).

Старшій Предсѣдатель Судебной Палаты, Сенаторъ, Гофмейстеръ Двора Его Императорскаго Величества Николай Петровичъ **Посниковъ.**

Прокуроръ Судебной Палаты, Дѣйствит. Статскій Совѣтникъ Николай Алексѣевичъ **Чебышевъ.**

Прокураторія Царства Польскаго.

(Лешно № 5).

Предсѣдатель Прокураторіи, Дѣйствит. Статскій Совѣтн. Анастасій Константиновичъ **Сарандо.**

Правитель канцеляріи Брониславъ-Антоній Ярославовичъ **Раковецкій.**

Начальн. архива Цезарій Степановичъ **Липчинскій.**

М. Ф.

Земское Кредитное Общество.

(Эриванская № 1).

Предсѣдатель Комитета Общества, Гофмейстеръ Двора Его Императорскаго Величества Людовикъ Францевичъ **Гурскій.**

Предсѣдатель Главной Дирекціи, Тайный Совѣтникъ Николай Петровичъ **Арсеньевъ.**

Правитель канцеляріи, Кол. Совѣтникъ Францъ Маркеловичъ **Собестьянскій.**

Эмеритальная Коммисія.

(Рымарская № 5).

Предсѣдатель Эмеритальной Коммисіи, Тайный Совѣтникъ Бургардъ Яковлевичъ **Фрейлебенъ.**

Варшавская Контора Государственнаго Банка.

(Электоральная № 2).

Управляющій Конторою, дѣйств. статскій совѣтн. Иванъ Васильевичъ **Макаренко.**

Старшій секретарь, надв. совѣт. Фавстъ Львовичъ **Фидровскій.**

Управленіе Акцизными Сборами Варшавской, Сѣдлецкой и части Петроковской губерній.

(Рымарская № 6—8).

Управляющій акциз. сборами Варшавской и Сѣдлецкой губерній, Дѣйствит. Статскій Совѣтникъ Иванъ Михайловичъ **Степановъ.**

Старшіе ревизоры:

— дѣйств. стат. совѣт. Николай Константиновичъ **Вогакъ.**

— дѣйств. стат. совѣт. Михаилъ Павловичъ **Головинъ.**

— статск. совѣт. Семенъ Владиміровичъ **Бенземанъ.**

— надв. совѣт. Александръ Александр. **Кухарскій.**

— кол. совѣт. Викторъ Карловичъ **Лидервальдъ.**

Чиновникъ по судеб. части, дѣйств. стат. совѣт, Михаилъ Николаевичъ **Офросимовъ.**

Секретари:

— тит. секр. Александръ Ивановичъ **Крыловъ.**

— Николай Константиновичъ **Никифоровъ.**

Бухгалтеры:

— кол. секр. Нилъ Ивановичъ **Овсянкинъ.**

— кол. рег. Дмитрій Никифоровичъ **Авсюкевичъ.**

Государственный Контроль.

Управляющій Люблинскою Контрольною Палатою, дѣйств. стат. совѣт. Евгеній Степановичъ **Стеблинъ-Каменскій.**

Старшіе ревизоры:

— стат. совѣт. Людовикъ Феликсовичъ **Дудзинскій.**

— стат. совѣт. Василій Александровичъ **Платоновъ.**

И. д. секретаря, надв. совѣт. Андрей Дмитріевичъ **Богдановскій.**

Окружная Фабричная Инспекція.

Окружный фабричный инспекторъ Варшавскаго округа — вакансія.

Состоящій при немъ фабричный инспекторъ — вакансія.

Дѣлопроизводитель канцеляріи, надв. совѣт. Сергѣй Аполлоновичъ **Ивановъ.**

М. З. и Г. И.

Управленіе Государственными Имуществами.

(въ гор. Радомѣ).

Управляющій Госуд. Имущ. Радомской, Кѣлецкой, Люблинской и Сѣдлецкой губ., Надв. Совѣтникъ Іосифъ Васильевичъ **Хмѣлевъ.**

Помощникъ его, статскій совѣтникъ Владиміръ Александровичъ **Држевица-Коввачъ.**

Начальникъ отдѣленія, кол. совѣт. Арсеній Ивановичъ **Полозовъ.**

М. П. С.

Правленіе Варшавскаго Округа путей сообщенія.

(Новый-Свѣтъ № 11—13).

И. д. Начальника Округа, Дѣйствительный Статскій Совѣтникъ, инженеръ путей сообщенія Эмилій Фердинандовичъ **фонъ-Гершельманъ.**

Помощникъ его, Дѣйствит. Стат. Совѣт., инженеръ Эдуардъ Мартыновичъ **Гиршингъ.**

Начальникъ канцеляріи, коллеж. ассес. Константинъ Филимоновичъ **Михалевичъ.**

Управленіе Привислинскихъ желѣзныхъ дорогъ.

(Уголъ Долгой и Налевокъ).

Начальникъ дорогъ, штатный инженеръ по Министерству Путей Сообщенія, Дѣйствит. Статскій Совѣтникъ Павелъ Михайловичъ **Афросимовъ.**

Помощникъ его, дѣйств. статскій совѣт. Константинъ Константиновичъ **Потемкинъ.**

Правитель канцеляріи, кол.. ассес. Николай Николаевичъ **Зиловъ.**

Управленіе С.-Петербурго-Варшавской жел. дор.

Начальникъ дороги, инженеръ путей сообщенія дѣйств. статскій совѣтн. Осипъ Антоновичъ **Турцевичъ.**

Помощники его:

— кол.. совѣт. Иванъ Ивановичъ **фонъ-Рихтеръ.**

— инженеръ путей сообщ., инженеръ-технологъ, кол. совѣт. Борисъ Николаевичъ **Языковъ.**

Правитель канцеляріи, тит. совѣтн. Константинъ Павловичъ **Измайловъ.**

Помощ. его Александръ Августовичъ **Кауффельдтъ.**

ДУХОВНОЕ ВѢДОМСТВО.

ПРАВОСЛАВНАГО ИСПОВѢДАНІЯ.

(Въ гор. Варшавѣ).

Архіепископъ Варшавскій и Привислинскій **Никоноръ.**

Варшавская Духовная Консисторія.

(Долгая № 13).

Члены: прот. Юрій Васильевичъ **Татаровъ.**

„ Аполинарій Северіанов. **Ковальницкій.**

„ Наумъ Лукичъ **Мизецкій.**

Сверхштатный членъ, прот. Навелъ Дмитріевичъ **Каллистовъ.**

Секретарь консисторіи, кол. ассес. Сергѣй Ивановичъ **Москалевичъ.**

Епархіальный архитекторъ, надв. совѣт. Владиміръ Николаевичъ **Покровскій.**

(Въ гор. Холмѣ).

Епископъ Холмскій и Люблинскій **Евлогій.**

Холмская Духовная Консисторія.

Члены консисторіи:

— каѳедральный протоіерей Іоаннъ **Гошовскій.**

— протоіерей Николай **Страшкевичъ.**

— протоіерей Георгій **Ливотовъ.**

Сверхшт. членъ конс., прот. Николай **Глинскій.**

Секретарь (VII кл.), надв. сов. Леонидъ Юліановичъ **Шавельскій.**

Столоначальники (IX кл.):

— коллеж. ассес. Владиміръ Андреевичъ **Хлѣбцевичъ.**

— н. ч. Владиміръ Васильевичъ **Ющукъ.**

— н. ч. Владиміръ Ивановичъ **Антонюкъ.**

Казначей (IX кл.), губ. секр. Іоиль Михайловичъ **Кузнецовъ.**

Архиваріусъ (X кл.), тит. совѣтн. Николай Александровичъ **Котлинскій.**

Регистраторъ (X кл.), н. ч. Касьянъ Владиміровичъ **Заложинскій.**

Секретарь при Епископѣ (VIII кл.), Іеромонахъ **Серафимъ.**

РИМСКО-КАТОЛИЧЕСКАГО ИСПОВѢДАНІЯ.

Варшавская Епархія.

Варшавскій Архіепископъ, Докторъ Богословія, ксендзъ Викентій **Попель.**

Варшавскій Епископъ-Суфраганъ, Докторъ Богословія, ксендзъ Казиміръ **Рушкевичъ.**

Варшавская Рим.-католическая Духовная Консисторія.

(Медовая № 13).

Оффиціалъ, Епископъ **Рушкевичъ.**

Судьи суррогаты:

— I-й Прелатъ Варшавскаго Митрополитальнаго Капитула, ксендзъ Леопольдъ **Лышковскій.**

— II-й Каноникъ Варшавскаго Митрополитальнаго Капитула, ксендзъ Людовикъ **Поневчинскій.**

Регенсъ канцеляріи, кс. Сигизмундъ **Мсциховскій.**

Секретарь, кс. Романъ **Лясоцкій.**

Люблинская Епархія.

Люблинскій Епископъ, ксендзъ Францъ **Ячевскій.**

Люблинская Рим.-католическая Духовная Консисторія.

Судья суррогатъ, прелатъ Владиславъ **Коглярскій.**

Регенсъ канцеляріи, кс. Людовикъ **Квѣкъ.**

Секретари:

— ксендзъ Іоаннъ **Зюлковскій.**

— ксендзъ Николай **Боболевскій.**

ЕВАНГЕЛИЧЕСКАГО ИСПОВѢДАНІЯ.

Варшавская Евангелическо-Аугсбургская Консисторія.

(Медовая **№ 13**).

Президентъ, Инженеръ-Генералъ Владиміръ Егоровичъ **Бурманъ.**

Вице-Президентъ Юлій Эрнестовичъ **Бурше.**

Правитель канцеляріи, колл. совѣт. Самуилъ Самуиловичъ **Мюкке.**

ГУБЕРНАТОРЫ и ВИЦЕ-ГУБЕРНАТОРЫ губерній Царства Польскаго.

Варшавскій губернаторъ, гофмейстеръ, дѣйст. стат. совѣт. Дмитрій Николаевичъ **Мартыновъ.**

— Вице-губернаторъ, гофмейстеръ, надв. совѣтн., баронъ Павелъ Александровичъ **Вревскій.**

Калишскій губернаторъ, въ долж. егермейс., дѣйст стат. совѣт. Николай Ивановичъ **Новосильцовъ.**

— Вице-губернаторъ, надв. совѣтн. Александръ Ивановичъ **Пильцъ.**

Кѣлецкій губернаторъ, въ званіи Гофмейстера, дѣйст. стат. совѣт. Борисъ Александровичъ **Озеровъ.**

— Вице-губернаторъ, дѣйст. стат. совѣт. Матвѣй Викторовичъ **Михалевичъ.**

Ломжинскій губернаторъ, въ зв. камергера, дѣйст. стат. сов., баронъ Семенъ Николаевичъ **Корфъ.**

— Вице-губернаторъ, стат. совѣтн. Алексѣй Александровичъ **Розеншильдъ-Паулинъ.**

Люблинскій губернаторъ, въ зв. камергера, дѣйст. стат. совѣт. Евгеній Васильевичъ **Мѣнкинъ.**

— Вице-губернаторъ, статскій совѣтн. Михаилъ Дмитріевичъ **Скрябинъ.**

Петроковскій губернаторъ, дѣйств. стат. совѣтн. Антоній Оттоновичъ **Эссенъ.**

— Вице-губернаторъ, подполк. Федоръ Эрастовичъ **фонъ-Венглеръ.**

Плоцкій губернаторъ, дѣйст. стат. совѣт. Геральдъ Ивановичъ **Гаффербергъ.**

— Вице-губернаторъ, дѣйст. стат. совѣтн. Семенъ Павловичъ **Папудогло.**

Радомскій губернаторъ, тайный совѣтн. Евгеній Павловичъ **Щировскій.**

— Вице-губернаторъ, полков. Иванъ Александровичъ **Рейнгардъ.**

Сувалкскій губернаторъ (ис. долж.), въ зв. камеръ-юнк., кол. совѣт. Петръ Петровичъ **Стремоуховъ.**

— Вице-губернаторъ, колл. совѣт., графъ Борисъ Юрьевичъ **Борхъ.**

Сѣдлецкій губернаторъ, въ званіи камергера Александръ Николаевичъ **Волжинъ.**

— Вице-губернаторъ, дѣйст. стат. совѣтн. Сергѣй Петровичъ **Воейковъ.**

Личный составъ

чиновъ всѣхъ вѣдомствъ

Сѣдлецкой губерніи.

Сѣдлецкій Губернаторъ
(и. д.) (IV кл.), Двора
ЕГО ВЕЛИЧЕСТВА
камергеръ
Александръ Николаевичъ
Волжинъ.

УЧРЕЖДЕНІЯ И ДОЛЖНОСТНЫЯ ЛИЦА ВЪ ГОР. СѢДЛЕЦѢ.

М. В. Д.

Вице-Губернаторъ (V кл.), дѣйствительный статскій совѣтникъ Сергѣй Петровичъ *Воейковъ*.

Канцелярія Губернатора.

Правитель канцеляріи (VII кл.), Николай Константиновичъ **Хвещенко**, прав. исп., въ вѣдом. съ 1 Мая 1898, въ долж. съ 6 Дек. 1904 г.

Помощникъ правителя (VIII кл.), кол. рег. Семенъ Семеновичъ **Микучевскій**, прав. исп., на служ. съ7 ноября 1898, въ долж. съ 15 Мая 1905 г.

Чиновникъ особ. порученій (VIII кл.), тит. совѣтн. Григорій Владиміровичъ **Кондоиди**, прав. исп., на служ. съ 23 Мая 1903, въ долж. съ 31 Марта 1905 г.

Чиновникъ статист. части (IX кл.), коллеж. ассес Валеріанъ Яковлевичъ **Миловановъ**, прав. исп., на служ. съ 15 Мар. 1885, въ долж. съ 1 Августа 1904 г.

Прикомандированные для занятій въ канцеляріи младшіе помощники дѣлопр. Сѣдлецкаго Губ. Правл. (XII кл.):

— н. ч. Константинъ Степановичъ **Довбышъ**, прав. исп., на служ. съ 1 Сент. 1896, въ долж. съ 1 Ок. 1902 г.

— н. ч. Иванъ Даниловичъ **Бородіюкъ**, прав. исп., на служ. съ 1 Іюля 1904 г., въ долж. съ 20 Нояб. 1905 г.

Чиновники для письма Канц. Губерн. (XII кл.):

— н. ч. Ѳеодоръ Исидоровичъ **Кулакъ**, прав. исп., на служ. съ 1 Дек. 1899 г.

— н. ч. Иванъ Даниловичъ **Шмыдкій**, прав. исп., на служ. съ 1 Февр. 1901 г., въ долж. съ 15 Февраля 1906 г.

— н. ч. Ипполитъ Герасимовичъ **Середа**, прав исп., на служ. и въ долж. съ 24 Января 1906 г.

Состоящіе при Начальникѣ губерніи.

И. д. Штабъ-офицера для особ. поруч. и инспектированія земской стражи (VI кл.), ротмистръ Борисъ Николаевичъ **Хрущовъ**, прав. исп., на служ. съ 31 Августа 1890 г., въ долж. съ 30 Окт. 1905 г.

Запасный офицеръ земской стражи (VIII кл.)— вакансія.

ГУБЕРНСКОЕ ПРАВЛЕНІЕ.

Канцелярія Общаго Присутствія.

Секретарь (VIII кл.), губ. секр. Петръ Альбертовичъ **Избицкій**, прав. исп., на служ. съ 26 Авг.

1891, въ вѣд. съ 27 Сен. 1897, въ дол. съ 15 Іюля 1904 г.

Помощ. секрет. и переводчикъ (X кл.), кол. рег. Люціанъ Ѳомичъ **Козловскій**, рим.-кат. испов., на служ. съ 16 Апр. 1882, въ долж. съ 1 Авг. 1897 г.

Общій журналистъ и экспедиторъ (X кл.), тит. сов. Викентій Викентьевичъ **Пекша**, р.-кат. испов., на служ. съ 1 Дек. 1884, въ долж. съ 1 Мая 1898 г.

Помощникъ его (XII кл.), н. ч. Осипъ Яковлевичъ **Вельгурскій**, р.-кат. испов., на служ. съ 30 Окт. 1898, въ долж. съ 1 Апрѣля 1906 г.

Архиваріусъ (IX кл.), надв. совѣт. Иванъ Николаевичъ **Метлинъ**, прав. испов., на служ. съ 14 Іюля 1878, въ долж. съ 1 Дек. 1886 г.

Помощникъ его (XII кл.) — вакансія.

Редакція Губернскихъ Вѣдомостей.

Редакт. губ. вѣдом. и управ. губ. тип. (IX кл.), кол. ассес. Иванъ Ивановичъ **Тилинскій**, прав. испов., на служ. съ 24 Сен. 1887, въ долж. съ 1 Окт. 1903 г.

Испр. об. спеціальнаго сборщика губ. типографіи, младшій помощ. дѣлопроизв. Губ. Прав. (XII кл.), —н. ч. Тимофей Николаев. **Пронинъ**, прав. испов., на служ. съ 30 Ян. 1896, въ долж. съ 1 Мар. 1902 г.

Административное Отдѣленіе.

Совѣтникъ (VI кл.), надв. совѣт. Сергѣй Даниловичъ **Кашинскій**, прав. испов., на служ. съ 5 Февр. 1891, въ долж. съ 5 Іюля 1904 г.

Старшіе дѣлопроизводители (VIII кл.):

— тит. сов. Василій Николаевичъ **Сырцовъ**, прав. испов., на служ. съ 24 Мая 1878, въ вѣд. и долж. съ 1 Февраля 1906 г.

— кол. рег. Александръ Людовиковичъ **Домбровскій**, р.-кат. исп., на служ. съ 1 Февр 1893, въ долж. съ 1 Янв. 1906 г.

Младшій дѣлопроизводитель (IX кл.), кол. ассес. Иванъ Павловичъ **Охотинъ**, прав. исп., на служ. съ 7 Нояб. 1898, въ долж. съ 1 Окт. 1904 г.

Бухгалтеръ (IX кл.), кол. ассес. Александръ Антоновичъ **Влодавецъ**, прав. исп., на служ. съ 7 Іюня 1885, въ долж. съ 1 Авг. 1903 г.

Старшій помощ. дѣлопроизвод. (X кл.), тит. совѣт. Иванъ Станиславовичъ **Михаловскій**, р.-кат. исп., на служ. съ 1 Апр. 1885, въ должн. съ 1 Іюня 1900 г.

Младшіе помощники дѣлопроизводителей (XII кл.):

— н. ч. Николай Ѳеодосьевичъ **Ольшанскій**, прав. исп., на служ. съ 1 Сент. 1903, въ долж. съ 1 Мар. 1905 г.

— н. ч. Константинъ Петровичъ **Павловскій**, р.-кат. исп., на служ. съ 18 Окт. 1894, въ долж. съ 1 Сен. 1903 г.

Журналистъ (XII кл.), кол. рег. Иванъ Ивановичъ **Креминскій**, прав. исп., на служ. съ 18 Фев. 1899, въ долж. съ 1 Іюня 1904 г.

Строительное Отдѣленіе.

Губернскій инженеръ (VII кл.), кол. ассес. Николай Леонидовичъ **Чекеруль-Кушъ**, прав. исп., на служ. съ 4 Іюня 1892, въ долж. съ 17 Мая 1902 г.

Помощникъ его, архитекторъ (VIII кл.), надв. сов Сигизмундъ Болеславов. **Зданскій**, р.-кат. исп., на служ. съ 9 Іюня 1888, въ долж. съ 9 Ян. 1900 г.

Военно-Полицейское Отдѣленіе.

Совѣтникъ (VI кл.), колл. ассес. Семенъ Евтихіевичъ **Словиковскій**, прав. исп., на служ. съ 13 Фев. 1890, въ долж. съ 1 Авг. 1902 г.

Старшіе дѣлопроизводители (VIII кл.):

— кол. рег. Алексѣй Акимовичъ **Василевскій**, прав. исп., на служ. съ 28 Дек. 1879, въ вѣдом. съ 19 Авг. 1892, въ долж. съ 28 Апр. 1898 г.

— н. ч. Веніаминъ Степановичъ **Сыромятниковъ**, прав. исп., на служ. съ 20 Іюня 1902, въ долж. съ 1 Февр. 1906 г.

Младшій дѣлопроизводит. (IX кл.), тит. совѣт. Дмитрій Доримедонтов. **Ганжулевичъ**, прав. исп., на служ. съ 8 Фер. 1889, въ долж. съ 1 Янв. 1904 г.

Бухгалтеръ (IX кл.), колл. ассес. Алексѣй Ивановичъ **Александрюкъ**, прав. исп., на служ. съ 1 Ав 1869, въ вѣдом. съ 15 Іюля 1882, въ долж. съ 17 Окт. 1887 г.

Старшіе помощники дѣлопроизводителей (X кл.):

— кол. ассес. Юліанъ Ивановичъ **Браникъ**, р.-кат. исп., на служ. съ 19 Іюня 1865, въ долж. съ 15 Окт. 1890 г.

— вакансія.

— н. ч. Анатолій Григор. **Ковалевскій**, прав исп., на служ. съ 7 Мая 1899, въ долж. съ 1 Дек. 1903 г.

Младшіе помощники дѣлопроизводителей (XII кл.):

— колл. рег. Антонъ Ѳаддеевичъ **Гонска**, р.-кат. исп., на служ. съ 18 Окт. 1894, въ долж. съ 1 Мая 1898 г.

— н. ч. Станиславъ Александровичъ **Лазовскій**, р.-кат. исп., на служ. и въ долж. съ 16 сент. 1903 г.

Журналистъ (XII кл.), губ. секр. Александръ Спиридоновичъ **Орловъ**, прав. исп., на служ. съ 30 Дек. 1890. въ долж. съ 1 Іюля 1899 г.

Юридическое Отдѣленіе.

Совѣтникъ (VII кл.), колл. секр. Василій Сергѣевичъ **Арсеньевъ**, прав. исп, на служ. съ 17 Нояб. 1904, въ вѣдом. съ 30 Нояб. 1904, въ долж. съ 23 Іюня 1905 г.

Дѣлопроизводитель (VIII кл.), надв. совѣт. Иванъ Осиповичъ **Крыцкій**, р.-кат. исп., на служ. съ 16 Сент. 1868, въ долж. съ 1 Дек. 1898 г.

Помощникъ его (IX кл.), н. ч. Владиславъ Осиповичъ **Черницкій**, р.-кат. исп., на служ. съ 1 Янв. 1873, въ долж. съ 1 Іюля 1884 г.

Врачебное Отдѣленіе.

Медицинскій Инспекторъ (V кл.), докторъ медицины, статскій совѣт. Николай-Германъ Яковлевичъ **Шмидтъ**, прав. испов., на служ. съ 2 Іюля 1892, въ долж. съ 15 Апр. 1906 г.

Члены совѣщательнаго присутствія:

— и. д. Сѣдлецкаго городоваго врача, кол. совѣтн. Анастасій Антоновичъ **Савицкій**.

— Сѣдлецкій уѣздный врачъ, кол. совѣтн. Осипъ Игнатьевичъ **Малюшицкій**.

Фармацевтич. ассесоръ (VIII кл.), провизоръ фарм., и. ч. Альфонсъ Альфонсовичъ **Вержбента**, р.-кат. исп., на служ. и въ долж. съ 1 Іюня 1904 г.

Секретарь (X кл.), н. ч. Осипъ Карловичъ **Лотоцкій**, р.-кат. исп., на служ. съ 1 Іюня 1867, въ долж. съ 1 Авг. 1894 г.

Ветеринарное Отдѣленіе.

Губ. ветер. инспекторъ (VI кл.), стат. совѣт., ветер. врачъ Николай Васильевъ. **Телѣжинскій**, прав. исп., на сл. съ 23 Іюля 1884, въ дол. съ 12 Іюня 1902 г.

Завѣд. дѣлопр. (XII кл.), н. ч. Антонъ Францевичъ **Ястржембскій**, р.-кат. исп., на служ. съ 12 Нояб. 1904 г.

Пункт. ветер. врачъ при ст. Сѣдлецъ (VIII кл.), надворный совѣтникъ Дмитрій Петровичъ **Букаревъ**, прав. исп., на служ. съ 14 Окт. 1892, въ долж. съ 20 Сентября 1904 г.

Чиновники для письма Губернскаго Правленія:

XIV кл.: н. ч. Болеславъ Яковлевичъ **Глуховскій**, р.-кат. исп., на служ. съ 1 Окт. 1903 г.

— н. ч. Ромуальдъ Осиповичъ **Заремба**, р.-кат. исп., на служ. съ 1 Іюля 1878 г.

— н. ч. Сергѣй Ѳеодоровичъ **Казанскій**, прав. исп., на служ. съ 1 Нояб. 1903 г.

— н. ч. Александръ Францевичъ **Чапскій**, р.-кат. исп. на служ. съ 18 Окт. 1894 г.

— н. ч. Александръ Яковлевичъ **Соколовъ**, прав. исп., на служ. съ 28 Мая 1904 г.

— н. ч. Сергѣй Константиновичъ **Воропаевъ**, прав. исп., на служ. съ 24 Янв. 1906 г.

— н. ч. Іосифъ Игнатіевичъ **Клюшевскій**, р.-кат. исп., на служ. съ 27 Янв. 1906 г.

— н. ч. Степанъ Григорьевичъ **Худопаровъ**, прав. исп., на служ. съ 1 Марта 1903, въ вѣд. и долж. съ 1 Февр. 1906 г.

ГУБЕРНСКОЕ ПО КРЕСТЬЯНСКИМЪ ДѢЛАМЪ ПРИСУТСТВІЕ.

Предсѣдатель — Начальникъ губерніи.

Члены:
- Вице-Губернаторъ.
- Управляющій казенною палатою.
- Непремѣнный членъ (V кл.), дѣйств. стат. сов. Андрей Андреевичъ **Спиридоновъ.**
- Уѣздные Коммисары поочередно.

Межевой ревизоръ (VII кл.) коллеж. ассес. Николай Михайловичъ **Ксенократовъ.**

Канцелярія Присутствія.

И. д. секретаря присутст. (VII кл.), н. ч. Александръ Ивановичъ **Прокофьевъ.**

Чиновники канцеляріи присутствія (IX кл.):
— кол. секр. Петръ Рудольфовичъ **Эйсымонтъ.**
— н. ч. Станиславъ Ивановичъ **Павловскій.**
— н. ч. Христіанъ Ивановичъ **Людвигъ.**
— н. ч. Генрихъ Францевичъ **Чапскій.**

Землемѣры присутствія (IX кл.):
— кол. ассес. Юлій Мечиславовичъ **Таборовскій.**
— кол. ассес. Генрихъ Мечиславовичъ **Таборовскій.**
— кол. ассес. Людовикъ Гавриловичъ **Оссовскій.**
— н. ч. Иванъ Ивановичъ **Юдинъ.**
— н. ч. Сергѣй Яковлевичъ **Горшковъ.**
— н. ч. Михаилъ Николаевичъ **Альбрехтъ.**

Исправ. должность землемѣровъ:
— н. ч. Иванъ Осиповичъ **Леманъ.**
— н. ч. Антонъ Ксаверіевичъ **Чупринскій.**
— н. ч. Василій Денисовичъ **Васильевъ.**
по найму н. ч Василій Васильевичъ **Жвирко.**

СѢДЛЕЦКОЕ ГУБ. ПО ВОИН. ПОВИН. ПРИСУТСТВІЕ.

Предсѣдатель — Начальникъ губерніи.

Члены:

— Вице-Губернаторъ.

— Непремѣнный членъ губернскаго по крестьянскимъ дѣламъ присутствія.

— Прокуроръ Сѣдлецкаго окружнаго суда.

— Коммисаръ по кресть. дѣламъ Сѣдлецкаго уѣзда.

Канцелярія Присутствія.

Назначенный для завѣдыванія дѣлопроизвод. присутствія, н. ч. Веніаминъ Степановичъ **Сыромятниковъ.**

Помощникъ его, старшій помощникъ дѣлопроизводителя Губ. Правленія, н. ч. Владиславъ Осиповичъ **Черницкій.**

ГУБЕРНСКІЙ СОВѢТЪ ОБЩЕСТВЕН. ПРИЗРѢНІЯ.

Предсѣдатель — и. д. Губернатора, Двора Его Величества Камергеръ Александръ Николаевичъ **Волжинъ.**

Члены по указу:

— Вице-Губернаторъ, дѣйст. стат. совѣт. Сергѣй Петровичъ **Воейковъ.** (Заступающій мѣсто предсѣдателя въ его отсутствіе).

— Управляющій казенною палатою, дѣйст. стат. сов. Николай Александровичъ **Олферьевъ.**

— Начальникъ учебной дирекціи, дѣйст. стат. совѣт. Павелъ Петровичъ **Васильевъ.**

— Совѣтникъ администр. отдѣленія Губернск. Правленія, надв. совѣт. Сергѣй Даниловичъ **Кашинскій.** (Членъ ревизіонной коммисіи).

Члены по выбору:

— Владѣлецъ им. Стердынь, Соколовскаго уѣзда, Гофмейстеръ Двора Его Величества Людовикъ Францевичъ **Гурскій.** (Попечитель Стердынской св. Павла больницы).

— Директоръ Сѣдлецкой мужской гимназіи, коллеж. совѣт. Константинъ Ульяновичъ **Заустинскій.**

— Начальникъ Сѣдлецкаго губернскаго жанд. управ., полковникъ Павелъ Константиновичъ **Вырголичъ.**

— Подполк. 39 драг. Нарвскаго полка Леонидъ Петровичъ **Киселевъ.** (Предсѣдатель ревиз. коммисіи).

— Надзиратель 4-го округа управленія акциз. сборами Варшавской и Сѣдлецкой губерній, колл. совѣт. Владиміръ Викторовичъ **Кирилловъ.**

— Докторъ медицины, дѣйств. стат. совѣтн. Игнатій Игнатьевичъ **Малюшицкій.**

— Сѣдлецкій уѣздный врачъ, колл. совѣт. Іосифъ Игнатьевичъ **Малюшицкій.** (Кассиръ благотворит. заведеній гор. Сѣдлеца).

— Начальникъ 10-го участка Привислинскихъ жел. дор. Сергѣй Петровичъ **Неклюковъ.**

— Президентъ гор. Сѣдлеца, отстав. подполков. Михаилъ Ивановичъ **Мировичъ.**

— Влад. маіорат. им. Старавесь Николай Михайлов. **Пущинъ.** (Попечитель Сѣдл. Маріинской обльницы).

— Іосифъ Томашевъ **Форминскій.** (Попечитель Сѣдлецкаго рим.-кат. пріюта и Маріинскаго дома призрѣнія бѣдныхъ).

— Осипъ Викентьевичъ **Гурскій.** (Членъ ревизіонной коммисіи).

— Ратманъ-секретарь Сѣдлецкаго магистрата, колл. ассес. Адамъ Каетановичъ **Островскій.** (Членъ ревизіонной коммисіи).

— Попечитель Сѣдлецкой еврейской больницы Нухимъ Іоселевичъ **Вейнтраубъ.**

Канцелярія Губернскаго Совѣта.

Секретарь-дѣлопроизводитель (VIII кл.), колл. ассес. Василій Степановичъ **Александровъ,** прав. испов., на служ. съ 30 Мар. 1887, въ вѣдом. съ 8 Дек. 1887, въ долж. съ 1 Фев. 1902 г.

Бухгалтеръ (IX кл.), кол. ассес. Викентій Карловичъ **Гоеръ,** р.-кат. испов., на служ. съ 6 Іюня 1869, въ долж. съ 16 Авг. 1875 г.

Чиновникъ для письма (XIV кл.), н. ч. Францъ Осиповичъ **Гроховскій,** р.-кат. испов., на служ. съ 1 Нояб. 1905 г.

ПОЛИЦЕЙСКОЕ УПРАВЛЕНІЕ ГОР. СѢДЛЕЦА.

Полиціймейстеръ гор. Сѣдлеца (VIII кл.), шт.-капитанъ Алексѣй Ильичъ **Гольцевъ,** прав. испов., на служ. съ 30 Нояб. 1889, въ долж. съ 26 Сен. 1905 г.

Дѣлопроизводитель (X кл.), кол. секр. Иванъ Корниловичъ **Муравскій,** прав. испов., въ вѣдом. съ 1 Окт. 1892, въ долж. съ 23 Сент. 1897 г.

Чиновникъ для письма (XIV кл.), н. ч. Иванъ Львовичъ **Лещинскій,** р.-кат. исп., на служ. съ 1 Іюля 1897 г.

МАГИСТРАТЪ ГУБ. ГОРОДА СѢДЛЕЦА.

Президентъ (VIII кл.), отст. подполк. Михаилъ Ивановичъ **Мировичъ,** прав. исп., на служ. съ 3 Мар. 1871, въ вѣд. съ 29 Мар. 1902, въ долж. съ 15 Ав. 1902 г.

Ратманъ-секретарь (IX кл.), кол. ассес. Адамъ Каетановичъ **Островскій,** р.-кат. исп., на служ. съ 1 Авг. 1868, въ долж. съ 8 Мая 1890 г.

Городской кассиръ (IX кл.), тит совѣт. Францъ Станиславовичъ **Павликовскій,** р.-кат. исп., на служ. съ 2 Дек. 1866, въ долж. съ 1 Февр. 1895 г.

Секретарь по квартирной части (X кл.), колл. ассес. Лаврентій Ивановичъ **Голенкевичъ,** прав. исп., на служ. съ 7 Фев. 1886, въ долж. съ 1 Мар 1904 г.

Контролеръ кассы (X кл.), н. ч. Францъ Августиновичъ **Маттернъ,** р.-кат. исп., на служ. съ 29 Окт 1894, въ долж. съ 1 Дек. 1898 г.

Секретарь по народной переписи (X кл.), н. ч. Ѳеодоръ Францевичъ **Тхоржницкій,** р.-кат. исп., на служ. съ 28 Іюля 1873, въ долж. съ 1 Апр 1902 г.

Архиваріусъ (XII кл.), н. ч. Антонъ Ивановичъ **Грончевскій,** р.-кат. исп., на служ. съ 17 Янв. 1902, въ долж. съ 1 Апр. 1902 г.

Городской архитекторъ (IX кл.), н. ч. Іосифъ Діонисьевичъ **Реферовскій,** р.-кат. исп., на служ. и въ долж. съ 15 Мар. 1903 г.

И. д. городового врача (VIII кл.), кол. совѣт., лѣкарь Анастасій Антоновичъ **Савицкій.**

Городской фельдшеръ — Давидъ **Шварцъ.**

Ратманы магистрата по выборамъ:

— отст. кол. ассес. Осипъ Людовиковичъ **Шавельскій.**

— н. ч. Викторъ Лаврентьевичъ **Милковскій.**

— н. ч. Іосифъ Томашевъ **Форминскій.**

Городскіе секвестраторы:

— н. ч. Матвѣй Игнатьевичъ **Чарноцкій.**

— н. ч. Станиславъ Владиславовичъ **Шавловскій.**

Чиновники для письма (XIV кл.):

— н. ч. Людовикъ Григорьевичъ **Литвинякъ,** р.-кат. исп., на служ. съ 9 Мая 1904 г.

— н. ч. Ѳаддей Кардовичъ **Цесельскій.**

СѢДЛЕЦКАЯ ГУБЕРНСКАЯ ПОЧТОВО-ТЕЛЕГРАФНАЯ КОНТОРА (III кл).

Начальникъ конторы (VII кл.) . . . . . .

Помощникъ его (VIII кл.), надв. совѣт. Осипъ Константиновичъ **Модзолевскій.**

Почтово-телеграфные чиновники:

III разряда (VIII кл.):

— н. ч. Александръ Константиновичъ **Влодковскій.**

IV разряда (IX кл.):

— кол. секр. Ѳеодоръ Дмитріевичъ **Карасевъ.**

V разряда (X кл.):

— Наталія Павловна **Доневичъ.**

— Анна Алексѣевна **Леонтьева.**

— н. ч. Яковъ Осиповичъ **Чернуличъ.**

— Надежда Осиповна **Модзолевская.**

VI разряда (XII кл.):
— Леонида Мартиновна **Шишковская.**
— Викторина Рафаиловна **Дехтерева.**
— н. ч. Василій Павловичъ **БѢдысъ.**
— н. ч. Василій Андреевичъ **Сѣдунъ.**
— н. ч. Александръ Андреевичъ **Миклюкъ.**
— н. ч. Михаилъ Гавриловичъ **Войтковскій.**
— н. ч. Павелъ Ивановичъ **Снигурскій.**
— н. ч. Александръ Филипповичъ **Баланюкъ.**
— н. ч. Николай Максимовичъ **Кирисюкъ.**
— н. ч. Владиславъ Матвѣевичъ **Лада.**
— н. ч. Иванъ Александровичъ **Волосевичъ.**
— н. ч. Антонъ Карповичъ **Сегодникъ.**
— н. ч. Александръ Григорьевичъ **Супрунюкъ.**

Надсмотрщики низшаго оклада (XII кл.):
— н. ч. Владиміръ Александровичъ **Ширинскій.**
— н. ч. Ѳеодоръ Васильевичъ **Андреевъ.**

М. Ф.

СѢДЛЕЦКАЯ КАЗЕННАЯ ПАЛАТА.

Управляющій Палатою (V кл.), дѣйств. статскій совѣтникъ Николай Александровичъ **Олферьевъ.**

Секретарь (VII кл.), тит. сов. Николай Лазаревичъ **Петровъ.**

Чиновникъ особыхъ порученій (VII кл.), губ. секр. Емельянъ Викентьевичъ **Качаровскій.**

Экономическій коммисаръ (VII кл.) — вакансія.

гор. сѣдлецъ.

Землемѣръ (VIII кл.) Дмитрій Михайловичъ **Абрамовъ.**

Врачъ (IX кл.), колл. совѣт. Іосифъ Игнатьевичъ **Малюшицкій.**

Архиваріусъ (IX кл.), коллеж. асс. Кузьма Іустиновичъ **Онацевичъ.**

Журналистъ (IX кл.), н. ч. Александръ Каспировичъ **Карнашевскій.**

Сверхштатные чиновники (XII кл.):

— губ. секр. Евстафій Александровичъ **Перичъ.**

— н. ч. Николай Николаевичъ **Кутелевъ.**

— н. ч. Александръ Ульяновичъ **Селицкій.**

Начальники отдѣленій (VI кл.):

— 1-го— колл. асс. Яковъ Романовичъ **Косцельскій.**

— 2-го— стат. сов. Владиміръ Александровичъ **Мейнгардъ.**

— 3-го—надв. сов. Филиппъ Акимовичъ **Саченко-Сакунъ.**

Податной Инспекторъ Сѣдлецкаго участка, статскій совѣтникъ Петръ Ивановичъ **Жуковъ.**

Столоначальники (VIII кл.):

— надв. совѣт. Ѳеодосій Осиповичъ **Михайловскій.**

— надв. совѣт. Андрей Ивановичъ **Жуковскій.**

— кол. ассес. Осипъ Ивановичъ **Михаловскій.**

— кол. ассес. Иванъ Казиміровичъ **Прускій.**

— тит. совѣт. Михаилъ Ивановичъ **Янковскій.**

— тит. совѣт. Лаврентій Григорьевичъ **Тузъ.**

Помощники столоначальниковъ (IX кл.):

— кол. секр. Иванъ Осиповичъ **Воеводскій.**

— губ. секр. Антонъ Павловичъ **Томчикъ.**

— кол. секр. Геннадій Александровичъ **Якобсонъ.**

— губ. секр. Сигизмундъ Чеславовичъ **Качинскій.**

— н. ч. Эсперъ Леонидовичъ **Ашенбреннеръ.**

Старшіе бухгалтеры (VII кл.):

— колл. совѣт. Станиславъ Петровичъ **Доманскій.**

— надв. совѣт. Григорій Ѳеодоровичъ **Касюра.**

— надв. совѣт. Вячеславъ Дмитріевичъ **Ивановъ.**

Бухгалтеръ (VIII кл.), колл. рег. Петръ Ѳомичъ **Кузьминскій.**

Помощники бухгалтера (IX кл.):

— колл. рег. Станиславъ Викентьевичъ **Клопотовскій.**

— колл. секр. Петръ Ѳеодосьевичъ **Ольшанскій.**

— губ. секр. Фелиціанъ Юліановичъ **Новицкій.**

— н. ч. Нилъ Ивановичъ **Травинъ.**

— колл. рег. Петръ Людовиковичъ **Базакъ.**

— н. ч. Василій Ивановичъ **Мушицъ.**

— губ. секр. Константинъ Ивановичъ **Луговскій.**

Счетные чиновники (X кл.):

— губ. секр. Збигневъ Степановичъ **Карчевскій.**

— колл. секр. Францъ Игнатьевичъ **Невяровскій.**

— н. ч. Александръ Ивановичъ **Прокудинъ.**

— н. ч. Александръ Павловичъ **Корнилюкъ.**

Канцелярскіе чиновники Казенной Палаты (XII кл.).

— губ. секр. Александръ Александровичъ **Перичъ.**

— н. ч. Конрадъ Владиславовичъ **Домбровскій.**

— н. ч. Иванъ Ивановичъ **Игнатьевъ.**

— н. ч. Александръ Ивановичъ **Климюкъ.**

— н. ч. Ярославъ Викентьевичъ **Маркевичъ.**

— н. ч. Николай Александровичъ **Михайловъ.**

— н. ч. Юльянъ Юльяновичъ **Селицкій.**

— н. ч. Александръ Ивановичъ **Сѣдлецкій.**

— н. ч. Вячеславъ Францевичъ **Фабрицкій.**

СѢДЛЕЦКОЕ КАЗНАЧЕЙСТВО.

Казначей (VI кл.), кол. совѣт. Константинъ Павловичъ **Лидовъ.**

Старшій бухгалтеръ (VII кл.), коллеж. совѣт. Викентій Ивановичъ **Зембржускій.**

Кассиры I-го разряда (VIII кл.):
— коллеж. совѣт. Викентій Ѳаддеевичъ **Маркевичъ.**
— надв. совѣт. Осипъ Петровичъ **Корсунъ.**

Кассиры II-го разряда (IX кл.):
— надв. совѣт. Кононъ Александровичъ **Кобылянскій.**
— н. ч. Константинъ Пахоміевичъ **Наумовичъ.**

Бухгалтеры I-го разряда (VIII кл.):
— надв. совѣт. Павелъ Валеріановичъ **Веберъ.**
— надв. сов. Чеславъ Варѳоломеевичъ **Качинскій.**

Бухгалтеры II-го разряда (IX кл.):
— тит. совѣт. Александръ Николаевичъ **Стемпковскій.**
— н. ч. Иванъ Григорьевичъ **Козачковскій.**
— н. ч. Осипъ Ивановичъ **Василевскій.**

Письмоводитель (IX кл.), н. ч. Федоръ Ивановичъ **Мартыновъ.**

Счетный чиновникъ (X кл.), н. ч. Станиславъ Доминиковичъ **Балицкій.**

Канцелярскіе чиновники (XIV кл.):
— губ. сек. Александръ Константиновичъ **Венгерскій.**
— н. ч. Осипъ Ивановичъ **Плавскій.**
— н. ч. Иванъ Петровичъ **Пюро.**
— колл. рег. Константинъ Ивановичъ **Серединскій.**
— н. ч. Степанъ Александровичъ **Жуковскій.**

УПРАВЛЕНІЕ АКЦИЗНЫМИ СБОРАМИ.

IV-й округъ Варшавской и Сѣдлецкой губерній.

Надзиратель (VII кл.), колл. совѣтн. Владиміръ Викторовичъ **Кирилловъ.**

Старшіе помощники надзирателя (VIII кл.):

— надв. совѣт. Владиміръ Александров. **Гамбурцевъ.**

— колл. ассес. Семенъ Игнатьевичъ **Лузановъ.**

Дѣлопроизводители (IX кл.):

— кол. ассес. Флоріанъ Ивановичъ **Турскій.**

— губ. секр. Василій Валеріановичъ **Поповъ.**

Старшій контролеръ (XII кл.), нештат., н. ч. Степанъ Владиславовичъ **Рейзахеръ.**

Младшіе штати. контролеры:

— губ. секр. Сергѣй Александровичъ **Подобѣдовъ.**

— колл. секр Антонъ Никифоровичъ **Прокопчукъ.**

Сѣдлецкій № 4 Казенный Винный Складъ.

Завѣд. складомъ, н. ч. Николай Ѳеодоровичъ **Лисѣевъ.**

Помощникъ его, н. ч. Іосафатъ Павловичъ **Росинскій.**

Конторщикъ, н. ч. Петръ Максимовичъ **Новиковъ.**

Помощникъ его, н. ч. Игнатій Яковлев. **Анапольскій.**

Машинистъ, н. ч. Константинъ Мартин. **Домбровскій.**

ГУБЕРНСКОЕ
ПО ФАБР. И ГОРНОЗАВ. ДѢЛАМЪ ПРИСУТСТВІЕ.

Предсѣдатель — Губернаторъ.

Члены:

— Вице-Губернаторъ.

— Прокуроръ Сѣдлецкаго окружнаго суда.

— Начальникъ губ. жандармскаго управленія.
— Старшій фабричный инспекторъ.
Члены отъ мѣстныхъ фабрикантовъ:
— Владѣлецъ Мордскаго пивовареннаго завода Иванъ Людовиковичъ **Зембржускій.**
— Совладѣлецъ стекольнаго завода „Чехи“ Эдуардъ Эдуардовичъ **Гордличко.**
— Владѣлецъ фабрики изразцевыхъ издѣлій въ имѣніи Россошъ Станиславъ Онуфріевичъ **Лясоцкій.**
— Владѣлецъ винокуреннаго завода „Серочинъ“ Эдмундъ Богуславовичъ **Вернеръ.**

ФАБРИЧНАЯ ИНСПЕКЦІЯ.

Старшій Фабр. Инспекторъ (VI кл.), инженеръ-технологъ, стат. сов. Николай Александровичъ **Ломакинъ.**
Фабричный Инспекторъ (VI кл.), инженеръ-механикъ Семенъ Осиповичъ **Смирновъ.**

СѢДЛЕЦКАЯ ГУБЕРНСКАЯ ДИРЕКЦІЯ ЗЕМСК. КРЕД. ОБЩЕСТВА.

Предсѣдатель (VI кл.) Болеславъ Игнат. **Хржановскій.**
Совѣтники (VII кл.):
— Ярославъ Бенедиктовичъ **Раковецкій.**
— Станиславъ Антоновичъ **Дмоховскій.**
— Казиміръ Петровичъ **Кучевскій.**
— Викторъ Ивановичъ **Невельскій.**
— Эдмундъ Ѳеодоровичъ **Кушель.**
— Людовикъ Людовиковичъ **Брындза.**
Правитель дѣлъ (VIII кл.), магистръ права и админ. Осипъ Осиповичъ **Пржилускій.**
Кассиръ (VIII кл.) Феликсъ Игнатьевичъ **Церенъ.**

Бухгалтеръ (IX кл.) Климентъ Людовик. **Бушковскій.**
Помощникъ бухгалтера (X кл.) Станиславъ Константиновичъ **Гораздовскій.**

Архиваріусъ (IX кл.) Брониславъ Казиміров. **Прускій.**
Млад. секр. (X кл.), губ. секр. Игнатій Юстиновичъ **Добрачинскій.**

Канцелярскіе чиновники (XII кл.):
— подпор. зап. арміи Иванъ Генріховичъ **Вокульскій.**
— губ. секр. Вацлавъ Николаевичъ **Чишковскій.**
— Иванъ Юліановичъ **Вшелячинскій.**
— Юльюшъ Людовиковичъ **Шкультецкій.**
— Адамъ Петровичъ **Эйсымонтъ.**

М. Ю.

СѢДЛЕЦКІЙ ОКРУЖНЫЙ СУДЪ.

Предсѣдатель (IV кл.), дѣйствительный статскій совѣтникъ Николай Дмитріевичъ **Лермонтовъ.**

Товарищъ предсѣдателя (V кл.), дѣйствительный статскій совѣтникъ Иванъ Венедиктовичъ **Война.**

Члены суда (V кл.):
— дѣйст. стат. сов. Александръ Эрастовичъ **Мудровъ.**
— дѣйст. стат. сов. Николай Константинов. **Михайловъ.**
— стат. совѣт. Николай Павловичъ **Бабушкинъ.**
— стат. совѣт. Филаретъ Владиміровичъ **Утѣхинъ.**
— стат. совѣт. Поликарпъ Фортунатовичъ **Бучинскій.**
— стат. сов. Алексѣй Иванов. **Грачевъ-Коссоговскій.**
— надв. совѣт. Владиміръ Владиміровичъ **Ведровъ.**

ГОР. СѢДЛЕЦЪ.

Судебные Слѣдователи (VI кл.):

По важнѣйшимъ дѣламъ, тит. совѣт. Александръ Михайловичъ **Карпинскій.**

По гор. Сѣдлецу и Сѣдлецкому уѣзду, исп. долж. тит. совѣт. Павелъ Николаевичъ **Кречунеско.**

Секретари (VIII кл.):

И. д. тит. совѣт. Александръ Юльяновичъ **Маковскій.**

— кол. секр. Здиславъ Карловичъ **Пашинскій.**

— ис. дол. н. ч. Гермогенъ Дорименонтовичъ **Фицнеръ.**

Испр. должность помощниковъ секретаря (IX кл.) —

Старшіе кандидаты на судебныя должности (IX кл.):

— н. ч. Ѳаддей Владиславовичъ **Крассовскій.**

— н. ч. Люціанъ-Северинъ Осиповичъ **Швацкій.**

— н. ч. Осипъ Николаевичъ **Мелешикъ.**

— губ. секр. Сергѣй Михайловичъ **Рейхеръ.**

— губ. секр. Викторъ Оттоновичъ **Шенъ.**

— н. ч. Сергѣй Ивановичъ **Метлинъ.**

— н. ч. Константинъ Осиповичъ **Модзолевскій.**

— н. ч. Піусъ Іеронимовичъ **Лучай.**

Младшій кандидатъ (X кл.), н. ч. Левъ Іосифовичъ **Стемпковскій.**

И. д. архиваріуса (VIII кл.), н. ч. Викторъ Осиповичъ **Глинскій.**

Присяжный переводчикъ, н. ч. Александръ Францевичъ **Малаховскій.**

Судебный приставъ (VIII кл.), надв. сов. Александръ Осиповичъ **Олендскій.**

Испр. долж. судебныхъ приставовъ:

— н. ч. Осипъ Павловичъ **Врублевскій.**

— н. ч. Романъ Осиповичъ **Красейко.**

Канцелярскіе служители (XIV кл.):

— н. ч. Ипполитъ Григорьевичъ **Литвинякъ.**

— п. ч. Феликсъ Мартиновичъ **Чарноцкій.**
— п. ч. Дмитрій Яковлевичъ **Чесноковъ.**
— п. ч. Георгій Григорьевичъ **Худопаровъ.**
— п. ч. Антонъ Ивановичъ **Ситаржъ.**
— п. ч. Александръ Ивановичъ **Ящукъ.**
— п. ч. Ксаверій Осиповичъ **Годлевскій.**

Судебные разсыльные въ гор. Сѣдлецѣ (XIV кл.).

— п. ч. Францъ Францевичъ **Фабрицкій.**
— „ Юліанъ Адамовичъ **Ясинскій.**
— „ Иванъ Максимовичъ **Зиновецъ.**
— „ Иванъ Матвѣевичъ **Жуковскій.**
— „ Иванъ Львовичъ **Гукъ.**
— „ Ромуальдъ Викентьевичъ **Бразевичъ** (по дѣламъ Губ. Кредитнаго Общества).
— „ Ѳаддей Станиславовичъ **Дросіо** (по дѣламъ Городскаго Кредитнаго Общества).

Нотаріусы (VIII кл.):

При ипотечной канцел. Сѣдлецкаго Окружнаго Суда:
— кол. сек. Ромуальдъ Валентиновичъ **Росцишевскій.**
— канд. правъ Владиславъ Францевичъ **Крассовскій.**
— кол. совѣт. Вячеславъ Ивановичъ **Бечковичъ.**

При ипотечной канцеляріи Мироваго Судьи гор. Сѣдлеца, п. ч. Юльянъ Осиповичъ **Милковскій.**

Присяжные повѣренные (въ гор. Сѣдлецѣ).

— канд. правъ Станиславъ Викентьевичъ **Береза.**
— оконч. съ дип. 2 степ. Брониславъ Владиславовичъ **Бродзинскій.**
— тит. совѣт. Адамъ Людовиковичъ **Велевейскій.**
— кол. ассес. Карлъ Петровичъ **Вѣржейскій.**
— дѣйст. студ. Іосифъ Людовиковичъ **Дудзинскій.**
— кол. секр. Андрей Францевичъ **Дыжевскій.**

— тит. сов. Мечиславъ Адольфовичъ **Карышковскій.**
— дѣйст. студ. Вацлавъ Александровичъ **Рачинскій.**
— магистръ правъ и администраціи Станиславъ Филипповичъ **Сундерляндъ.**
— кол. секр. Юліанъ Александровичъ **Точискій.**
— губ. секр. Алексѣй Болеславовичъ **Хржановскій.**
— тит. совѣт. Станиславъ Ричардовичъ **Эгершдорфъ.**

Помощники присяжныхъ повѣренныхъ:
— дѣйст. студ. Викентій Антоновичъ **Шелискій.**
— канд. юрид. наукъ Людовикъ Людовиковъ. **Брындза.**
— н. ч. Иванъ-Феликсъ Юльевичъ **Эгершдорфъ.**

Частные повѣренные:
— н. ч. Станиславъ Антоновичъ **Возняковскій.**
— н. ч. Станиславъ Константиновичъ **Дылевскій.**
— н. ч. Владиславъ Ѳомичъ **Бзовскій.**

СЪѢЗДЪ МИРОВЫХЪ СУДЕЙ I-го ОКРУГА

Предсѣдатель мирового съѣзда (V кл.), дѣйств. стат. совѣт. Александръ Михайловичъ **Тумской.**

Мировые Судьи: гор. Сѣдлеца. гор. Лукова. гор. Венгрова. гор. Соколова. гор. Гарволина.

Добавочный мировой судья (V кл.), стат. совѣт. Ѳеодоръ Васильевичъ **Комаринецъ.**

Секретарь (VIII кл.), н. ч. Владиславъ Кацперовичъ **Сляусковскій.**

И. д. Помощника секретаря (X кл.), н. ч. Іосифъ Михайловичъ **Бѣлинскій.**

И. д. переводчика, н. ч. Станиславъ Андреевъ. **Задросъ.**

Сверхштатные судебные пристава (X кл.):
— 1 уч., н. ч. Цезарій Казиміровичъ **Волянскій.**
— 4 уч., н. ч. Болеславъ Людовиковичъ **Скибневскій.**
Судебные разсыльные:
— 1 уч., н. ч. Владиславъ Іосифовичъ **Набровскій.**
— 4 уч., н. ч. Владиславъ Мартиновичъ **Крынскій.**
— 5 уч., н. ч. Адамъ Станиславовичъ **Трембицкій.**

Мировой Судья гор. Сѣдлеца.

Участковый Мировой Судья гор. Сѣдлеца (V кл.), стат. совѣт. Михаилъ Акимовичъ **Саченко-Сакунъ.**
Секретарь ипотеч. отдѣленія при Мир. Судьѣ (IX кл.), кол. ассес. Осипъ Войтѣховичъ **Ястржембскій.**

Частные повѣренные при Съѣздѣ:

Въ званіи помощника присяжнаго повѣреннаго Иванъ Юльевичъ **Эгершдорфъ.**
Станиславъ Антоновичъ **Возняковскій.**
Станиславъ Николаевичъ **Калишекъ.**
Брониславъ Михайловичъ **Корженевскій.**
Фелиціанъ Ивановичъ **Кржененевскій.**
Владиславъ Матвѣевичъ **Томашевскій.**
Станиславъ Константиновичъ **Дылевскій.**
Іосифъ Эразмовичъ **Лятуръ.**
Александръ-Сатурнинъ Мартиновичъ **Узембло.**

ПРОКУРОРСКІЙ НАДЗОРЪ.

Прокуроръ (V кл.), стат. совѣт. Александръ Петровичъ **Мякининъ.**
Товарищи прокурора (VI кл.):
— надв. совѣт. Викторъ Хрисанфовичъ **Енбунаевъ.**
— надв. сов. Николай Евгеніевичъ **Гарднеръ.**
— кол. ассес. Евгеній Ипполитовичъ **Рудановскій.**

— кол. ассес. Николай Николаевичъ **Дмоховскій.**

И. д. Секретаря (VIII кл.) н. ч. Викторъ Андреевичъ **Келякъ.**

СѢДЛЕЦКАЯ ТЮРЬМА.

Начальникъ тюрьмы (VII кл.), кол. ассес. Никифоръ Осиповичъ **Горбатюкъ**, прав. испов., на служ. съ 3 Фев. 1868, въ вѣд. съ 1 Сент. 1891, въ долж. съ 20 Іюня 1904 г.

Помощникъ его (X кл.), н. ч. Михаилъ Ивановичъ **Скрабелинскій,** прав. исп., на служ. съ 1897, въ долж. съ 20 Іюня 1904 г.

Тюремный писарь (XI кл.), н. ч. Максимъ Варѳоломеевичъ **Ручай,** прав. испов., на служ. съ 1 Іюля 1904 г., въ долж. съ 19 Іюля 1905 г.

Тюремный священникъ, настоятель соборной церкви, протоіерей Арсеній **Будиловичъ.**

Капелланъ, настоятель Сѣдлецкаго рим. кат. прихода, кс. **Сципіо-дель-Кампо.**

Врачъ (VIII кл.), кол. совѣт. Анастасій Антоновичъ **Савицкій.**

Фельдшеръ — Іосекъ **Альбергъ.**

М. Н. П.

СѢДЛЕЦКАЯ УЧЕБНАЯ ДИРЕКЦІЯ.

Начальникъ Дирекціи (V кл.), дѣйствит. стат. совѣтн. Павелъ Петровичъ **Васильевъ.**

Инспекторы народныхъ училищъ (VI кл.):

— стат. совѣт. Николай Ивановичъ **Теодоровичъ.**

— стат. сов. Николай Дмитріевичъ **Введенскій.**
— стат. совѣт. Михаилъ Васильевичъ **Михаленко.**

Канцелярія Дирекціи.

Дѣлопроизводитель (VIII кл.) — вакансія.
Бухгалтеръ (IX кл.), н. ч. Пантелеймонъ Андреевичъ **Волосъ.**
И. д. архиваріуса (X кл.), н. ч. Павелъ Ивановичъ **Гольчевскій.**
Писецъ высшаго оклада (XII кл.), н. ч. Николай Захаріевичъ **Люткевичъ.**
Писецъ низшаго оклада (XII кл.), н. ч. Александръ Леонтьевичъ **Хведорукъ.**

СѢДЛЕЦКАЯ МУЖСКАЯ ГИМНАЗІЯ.

Директоръ гимназіи (V кл.), статскій совѣт. Константинъ Ульяновичъ **Заустинскій.**
И. д. инспектора (VI кл.), стат. совѣт. Евстафій Павловичъ **Гацкевичъ.**
Штатный законоучитель, священникъ Игнатій Осиповичъ **Мигай.**
Сверхштатный законоучитель — вакансія.
Штатные учители русскаго языка (VIII кл.):
— кол. асс. Адріанъ Георгіевичъ **Бѣлецкій.**
Сверхштатный — н. ч. Петръ Ивановичъ **Голубевъ.**
Учители древнихъ языковъ (VIII кл.):
— заслуж. преподав., стат. совѣт. Емельянъ Ивановичъ **Киричинскій.**
— колл. совѣт. Владиміръ Филаретовичъ **Коровицкій.**
— надв. совѣт. Валеріанъ Ивановичъ **Соловьевъ.**

Учители математики (VIII кл.):
— стат. совѣт. Евѳимій Николаевичъ **Карповичъ.**
— стат. совѣт. Яковъ Яковлевичъ **Гунтъ.**

Учители нѣмецкаго языка (VIII кл.):
— штатн., колл. ассес. Петръ Ивановичъ **Картовель.**
— нештат., стат. совѣт. Иванъ Ивановичъ **Свирнюкъ.**

Учитель французскаго языка (VIII кл.) Іоаннъ Ромуловичъ **Бержъ.**

Учительница французскаго языка (по найму) — Анна Алексѣевна **Жемчужина.**

Учитель рисованія и чистописанія (VIII кл.), надв. совѣт. Дмитрій Адріановичъ **Виноградовъ.**

Учитель приготовительнаго класса (XII кл.), тит. сов. Михаилъ Викентьевичъ **Войцѣховичъ.**

Помощники классныхъ наставниковъ (X кл.):
— надв. совѣт. Павелъ Васильевичъ **Дроздовъ** (онъ-же учитель пѣнія).
— кол. асс. Константинъ Ѳеодоровичъ **Левченковъ.**
— н. ч. Константинъ Константиновичъ **Михайловскій.**

Врачъ, колл. совѣт. Сергѣй Николаевичъ **Урванцовъ** (онъ-же преподаватель естествовѣдѣнія).

Учит. музыки (по найму) Францъ Матвѣевичъ **Роубичекъ.**

Учитель ручного труда (по найму), кол. асс. Константинъ Ѳеодоровичъ **Левченковъ.**

Письмоводитель (X кл.), н. ч. Косьма Осиповичъ **Михайловскій.**

СѢДЛЕЦКАЯ ЖЕНСКАЯ ГИМНАЗІЯ.

Завѣдывающій гимназіею (VI кл.), надв. сов. Александръ Александровичъ **Смирновъ.**

ГОР. СѢДЛЕЦЪ.

Надзирательница гимназіи — Марія Дмитріевна **Римская-Корсакова.**

Штатный законоучитель, священникъ Ѳеодосій Яковлевичъ **Левитскій.**

Сверхштатные законоучители:

— священникъ Игнатій Осиповичъ **Мигай.**

— ксендзъ Мельхіоръ **Юстинскій.**

Штатные учители (VIII кл.):

— стат. совѣтн. Николай Сергѣевичъ **Еленевъ.**

— вакансія.

Сверхштатный преподаватель, надв. совѣтн. Дмитрій Адріановичъ **Виноградовъ.**

Штатныя учительницы:

— Ольга Васильевна **Добровольская.**

— Надежда Александровна **Бабкова.**

Сверхштатныя преподавательницы:

— Елисавета Васильевна **Попова.**

— Екатерина Яковлевна **Горшкова.**

— Александра Ивановна **Гунтъ.**

— Ольга Ивановна **Демчукъ.**

— Елисавета Николаевна **Страшкевичъ.**

Классныя дамы:

— Варвара Маркелловна **Косцельская.**

— Александра Николаевна **Кретенецкая.**

— Марія Ивановна **Бобакова.**

— Дарья Матвѣевна **Тупикина.**

— Юлія Евгеньевна **Кудрявцева.**

— Лидія Николаевна **Иванова.**

— Анна Митрофановна **Чистякова.**

Учительница приготовительнаго класса — Елена Петровна **Букарева.**

Учитель пѣнія и чистописанія, надв. совѣтн. Павелъ Васильевичъ **Дроздовъ.**

Учитель гимнастики и танцевъ — вакансія.

Врачъ (VIII кл.), тит. совѣтн. Осипъ Людовиковичъ **Шавельскій.**

Письмоводитель гимназіи, онъ-же смотритель зданія и бухгалтеръ по общежитію (X кл.), кол. секр. Михаилъ Юліановичъ **Сцепуро.**

Сѣдлецкая школа ремесленныхъ учениковъ.

Попечитель школы Сергѣй Сергѣевичъ. **Головинъ.**

Учитель-инспекторъ (VIII кл.), кол. асс. Николай Ивановичъ **Николаевъ.**

Законоучитель, свящ. о. Арсеній **Будиловичъ.**

Учитель-техникъ (IX кл.), н. ч. Аверьянъ Григорьевичъ **Терещенко.**

Врачъ (IX кл.), коллеж. совѣт. Петръ Аркадьевичъ **Можайкинъ.**

Учитель общеобразовательныхъ предметовъ (онъ-же письмоводитель, надзиратель, секретарь педагогич. совѣта и библіотекарь) (IX кл.), надв. сов. Петръ Степановичъ **Степанковскій.**

По найму:

Учитель пѣнія—Николай Ивановичъ **Ренда.**

Подмастерье столярнаго отдѣленія — Карлъ Францевичъ **Сикорскій.**

Подмастерье слесарнаго отдѣленія — Иванъ Ивановичъ **Орнохъ.**

Кузнецъ — Войцехъ Осиповичъ **Пониковскій.**

Молотобоецъ — Іосифъ Францевичъ **Терликовскій.**

ГОР. СѢДЛЕЦЪ.

Начальныя училища въ гор. Сѣдлецѣ.

1-е мужское — учитель Иванъ Рышкевичъ.
2-е мужское — учитель Иванъ Нестеровичъ.
1-е женское — учительница Марія Артецкая.
2-е женское — учительница Филиппина Лопатинская.

Сѣдлецкая Церковь-школа.

Попечитель школы, благочинный гор. Москвы Замоскворѣцкаго сорока 2-го отдѣленія, Спасо-Преображенской, на Наливкахъ, церкви, протоіерей Николай Александровичъ **Копьевъ.**

Завѣдывающій школою протоіерей Арсеній Романовичъ **Будиловичъ.**

Законоучитель свящ. Ѳеодоръ Саввичъ **Новожиловъ.**

Учащіе:

— Ольга Александровна **Орлюкъ.**
— Николай Ивановичъ **Ренда.**
— Емельянъ Александровичъ **Орлюкъ.**
— Алексѣй Герасимовичъ **Кузьмицкій.**

Учитель столяр. ремесла Иванъ Ивановичъ **Иванюкъ**

Врачъ школы Петръ Аркадьевичъ **Можайкинъ.**

Фельдшеръ Егоръ Петровичъ **Булгаковъ.**

ЧАСТНЫЯ УЧЕБНЫЯ ЗАВЕДЕНІЯ:

Мужская торговая школа.

Учредитель школы — Константинъ Мартыновичъ **Андржеячекъ.**

Женская торговая школа.

Учредительница школы Ядвига Львовна **Барщевская.**

4-хъ классныя женскія училища:

Завѣдывающая училищемъ Станиславъ Карловна **Янишевская.**

Завѣдывающая училищемъ Констанція **Зембржуская.**

М. З. и Г. И.

СѢДЛЕЦКІЙ ЛѢСООХРАНИТЕЛЬНЫЙ КОМИТЕТЪ.

(Алейная улица, д. Корсака.

Предсѣдатель — Начальникъ губерніи.

Члены комитета:

— Вице Губернаторъ.

— Предсѣдатель Сѣдлецкаго окружнаго суда.

— Непремѣнный членъ губернскаго по крестьянскимъ дѣламъ присутствія.

— Заступающій мѣсто Управляющаго Государственными Имуществами Радомской, Кѣлецкой, Люблинской и Сѣдлецкой губерній, старшій лѣсной ревизоръ, тит. сов. Александръ Степановичъ **Зерениновъ.** (Онъ-же завѣдывающій дѣлопроизводст. комитета).

— Предсѣдатель губернской дирекціи земскаго кредитнаго общества.

— Завѣдывающій Яновскимъ лѣсничеств., лѣсничій, кол. секр. Ѳеодоръ Петровичъ **Рындичъ.**

— Влад. им. Морды Иванъ Людовиковъ. **Зембржускій.**

— Владѣлецъ им. Паплинъ Сигизмундъ Константиновичъ **Цѣлецкій.**

Сѣдлецкое Лѣсничество.

Завѣдывающій лѣсничествомъ, старшій лѣсной ревизоръ, тит. сов. Александръ Степановичъ **Зеренинъ.**

Помощникъ его Всеволодъ Антоновичъ **Михаловскій.**

М. П. С.

И. д. Начальника 7-го уч. шоссе, причислен. къ Мин. Путей Сооб., инженеръ путей сообщенія, губ. секр. Иванъ Ивановичъ **Яковлевъ.**

СЛУЖАЩІЕ ПО ПРИВИСЛИНСКИМЪ ЖЕЛ. ДОР.

(проживающіе въ гор. Сѣдлецѣ).

Начальникъ 10 уч. — Сергѣй Петровичъ **Неклюковъ.**

Старшій дорожный мастеръ — Иванъ Ильичъ **Ѳоменко.**

Ревизоръ движенія 3-го участка — причисленный къ Министерству Путей Сообщенія, п. ч. Василій Ѳеодоровичъ **Новиковъ.**

Начальникъ депо Сѣдлецъ Иванъ Филиппов. **Савицкій.**

Начальникъ станціи Сѣдлецъ . . . . . .

Врачъ 3-го участка, коллеж. ассес. Іосифъ Людовиковичъ **Шавельскій.**

Начальникъ Привяревскаго отдѣленія Варшавскаго жандармскаго полицейскаго управленія желѣзныхъ дорогъ, ротмистръ Ѳеодоръ Николаевичъ **Егоровъ.**

Управленіе Начальника по постройкѣ казенной желѣзно-дорожной линіи Полоцкъ-Сѣдлецъ.

Начальникъ 7-го участка (VII кл.), инжен. путей сообщ., кол. совѣт. Александръ Сергѣевичъ **Егоровъ.**

Счетоводъ участка, н. ч. Николай Африканов. **Елагинъ.**

Чертежникъ — Владиміръ Петровичъ **Сухановъ.**

Конторщица — Валентина Рафаиловна **Дегтерева.**

Помощникъ производителя работъ по переустройству ст. Сѣдлецъ, кол. рег. Давидъ Львовичъ **Мануча-ровъ.**

Начальники дистанцій (IX кл.):

— I-й дист., строитель, н. ч. Конрадъ Юльевичъ **Ланге.**

— II-й дистанціи, инженеръ путей сообщ., тит. сов. Сергѣй Владиміровичъ **Кованько.**

— III-й дистанціи, инженеръ путей сообщ., кол. секр. Анатолій Леонидовичъ **Корниловичъ.**

— IV-й дистанціи, н. ч. Андрей Осипов. **Кобылецкій.**

Старшій врачъ участка, колл. совѣт. Петръ Аркадьевичъ **Можайкинъ.**

Контролеръ Госуд. Контроля (IX кл.), кол. ассес. Андрей Николаевичъ **Козакъ.**

Завѣдывающій Сѣдлецкимъ матеріальнымъ складомъ, отст. поруч. Константинъ Константиновичъ **Телѣгинъ.**

Помощн. его, н. ч. Казиміръ Станиславов. **Завадскій.**

Начальникъ Сѣдлецкаго Отдѣленія С.-Петербургскаго жандармско-полицейскаго управленія жел. дорогъ, подполковникъ Василій Павловичъ **Григоровичъ.**

В. М.

УПРАВЛЕНІЕ
СѢДЛЕЦКАГО УѢЗД. ВОИНСКАГО НАЧАЛЬНИКА.

(Для уѣздовъ: Венгровскаго, Соколовскаго и Сѣдлецкаго).

Воинскій начальникъ, подполковникъ Алексѣй Павловичъ **Хайновичъ.**

Дѣлопроизводитель управленія, кол. секр. Семенъ Тихоновичъ **Минаковъ.**

Завѣдывающій пересыльною частью, шт.-капит. 188-го пѣхотнаго Красноставскаго полка Николай Христофоровичъ **Черно.**

СѢДЛЕЦКІЙ МѢСТНЫЙ ЛАЗАРЕТЪ.

Начальникъ лазарета, Сѣдлецкій уѣзд. воинск. начальникъ, подполков. Алексѣй Павловичъ **Хайновичъ.**

Завѣдывающій лазаретомъ (VIII кл.), тит. совѣт. Александръ Ивановичъ **Ревенко.**

Старшій врачъ (VII кл.), стат. сов. Николай Петровичъ **Бѣляковскій.**

Младшіе врачи (IX кл.):

— лекарь Аполинарій Павловичъ **Верекундовъ.**

— лекарь Карлъ Александровичъ, баронъ **Тизенгаузенъ.**

— лекарь Оганесъ Арутюновичъ **Придонянцъ.**

— лекарь Александръ Георгіевичъ **Стрѣлковъ.**

Управляющій аптекою (VIII кл.), кол. совѣт. Иванъ Ивановичъ **Грабовскій.**

СѢДЛЕЦКОЕ ГУБ. ЖАНДАРМСКОЕ УПРАВЛЕНІЕ.

Начальникъ Сѣдлецкаго губ. жандармск. управленія, полковникъ Павелъ Константиновичъ **Выргoличъ.**

Адъютантъ управленія, ротм. Павелъ Николаевичъ **Григорьевъ.**

Уѣздное Жандармское Управленіе.

Начальникъ жандармскаго управленія Сѣдлецкаго, Венгровскаго и Соколовскаго уѣздовъ, шт.-ротм. Владиміръ Николаевичъ **Пѣтуховъ.**

СѢДЛЕЦКІЙ ПРОДОВОЛЬСТВЕННЫЙ МАГАЗИНЪ.

Смотритель магазина (VIII кл.), капитанъ Владиміръ Яковлевичъ **Криницкій.**

ВОЙСКА, КВАРТИРУЮЩІЯ ВЪ ГОР. СѢДЛЕЦѢ:

39-й Драгунскій Нарвскій Его Императорскаго Королевскаго Величества Императора Германскаго, Короля Прусскаго Вильгельма II полкъ.

(Штабъ въ гор. Сѣдлецѣ.)

Командиръ полка, полковникъ Анатолій Александровичъ баронъ **Будбергъ.**

Помощники его:

— по строевой части, полковникъ Леонидъ Петровичъ **Киселевъ.**

— по хозяйственной части, подполковн. баронъ Цицилій Артуровичъ **фонъ-Корфъ.**

Младшіе штабъ-офицеры:

— подполковникъ Семенъ Ивановичъ **Дроздовскій.**

ГОР. СѢДЛЕЦЪ.

Полковой адъютантъ, поручикъ Георгъ-Эммануэль Артуровичъ баронъ **фонъ-Клейстъ.**

Полковой казначей, поручикъ Николай Николаевичъ **Михайловъ.**

Завѣдывающій полковою учебною командою, штабсъ-ротмистръ Николай Владиміровичъ **Сумароковъ.**

Завѣдывающій нестроевою командою, штабсъ-ротм. Сергѣй Александровичъ **Кусаковъ.**

Завѣдывающій саперною командою, шт.-ротм. Константинъ Павловичъ **Барановъ.**

Завѣдывающій оружіемъ, корнетъ Евгеній Александровичъ **Коханкозскій.**

Офицеръ-инспекторъ Сѣдлецкаго военно-конск. раіона, штабсъ-ротм. Михаилъ Ипполитовичъ **Чемберъ.**

Офицеръ-инспекторъ Соколовскаго воен.-конск. раіона, корнетъ Андрей Петровичъ баронъ **Бюлеръ.**

Командиръ шефскаго эскадрона, ротмистръ Сигизмундъ Мечиславовичъ **Лэмпицкій.**

Команд. 2-го эскадрона, штабсъ-ротмистръ Сергѣй Михайловичъ **Балиховъ.**

Команд. 3-го эскадрона, ротмистръ Вильгельмъ Николаевичъ баронъ **фонъ-Ренне.**

Команд. 4-го эскадрона, шт.-ротм., князь Алексѣй Зааловичъ **Чавчавадзе.**

Командиръ 5-го эскадрона, штабсъ-ротмистръ Владиміръ Николаевичъ **Александровъ.**

Командиръ 6-го эскадрона, ротмистръ Валеріанъ Григорьевичъ **Поволоцкій.**

Младшіе офицеры:

ротмистръ Михаилъ Константиновичъ **Баумгартенъ.**

шт.-ротм. Владиміръ Николаевичъ **Ростовцовъ.**

поручики: Михаилъ Робертовичъ **Моласъ**.
„ Александръ Александровичъ **Тунцельманъ-фонъ-Адлерфлугъ**.
корнеты: Александръ Александровичъ **Ханыковъ**.
„ Владиміръ Николаевичъ **Манюкинъ**.
„ Магометъ Хамбіевичъ **Тугановъ**.
„ Петръ Федоровичъ **Веселовъ**.
„ Григорій Евѳимовичъ **Родзяновскій**.
„ Борисъ Федоровичъ **Решетиловъ**.
„ Николай Михайловичъ **Хондзынскій**.
„ Владиміръ Николаевичъ **Букрѣевъ**.

Полковой свящ. Анатолій Васильевичъ **Волковичъ**.

Старшій врачъ (VIII кл.), коллеж. совѣтн. Николай Марковичъ **Идельсонъ**.

Ветеринарн. врачъ (IX кл.), надв. совѣт. Николай Владиміровичъ **Ивановъ**.

Дѣлопроизводитель по хозяйственной части (X кл.), надв. совѣт. Онуфрій Григорьевичъ **Токарскій**.

181-й Пѣхотный Остроленскій Полкъ.

(Штабъ въ гор. Сѣдлецѣ).

Командиръ полка, полковникъ Владиміръ Константиновичъ **Бурковскій**.

Командиръ 4 баталіона, подполковникъ Матвѣй Бернардовичъ **Кричинскій**.

Командующій 1 баталіономъ, подполковн. Ѳедоръ Семеновичъ **Капустинскій**.

Командующій 3 баталіономъ, подполковн. Владиміръ Ивановичъ **Вадзинскій**.

Командиръ 6 й роты, капитанъ Константинъ Константиновичъ **Николаевъ**.

ГОР. СѢДЛЕЦЪ.

Командующій 3-й р., кап. Сергѣй Павловичъ **Разумовъ.**

Завѣдывающій хозяйствомъ, капитанъ Василій Ефимовичъ **Ивановскій.**

Командиръ 16-й роты, капитанъ Иванъ Дмитріевичъ **Виноградовъ.**

Командиръ 1-й роты, капитанъ Владиславъ-Людовикъ Валеріановичъ **Гоголь.**

Командиръ 10-й роты, капитанъ Петръ Маркеловичъ **Асафовъ.**

Командиръ 5-й роты, капитанъ Сергѣй Ивановичъ **Гончаровъ.**

Штабсъ-капит. Ѳеодосій Гавриловичъ **Барановскій.**

„ Всеволодъ Петровичъ **Ѳедоровъ.**

Оба—въ командировкѣ въ г. С.-Петербургъ.

Командующій 15-й ротой, шт.-капит. Николай Валеріановичъ **Юрасовъ.**

Начальникъ учебной команды шт.-капитанъ Николай Павловичъ **Покровскій.**

Полковой казначей Александръ Павловичъ **Трубичъ.**

Командиръ 13-й роты, поручикъ Владиміръ Ивановичъ **Данилевскій.**

Поручикъ Викторъ Андреевичъ **Макаровъ,** въ командировкѣ въ г. Омскъ.

Помощникъ начальника учебной команды, поручикъ Моисей Трофимовичъ **Масалитинъ.**

Командиръ 2-й роты . . . . . .

Завѣдующій оружіемъ, подпоручикъ Викторъ Лавровичъ **Тимофѣевъ.**

Подпор. Викторъ Гавриловичъ **Жиленко.**

Командующій нестроевой ротой, подпоруч. Алексѣй Порфирьевичъ **Ведринскій.**

ГОР. СѢДЛЕЦЪ.

Адъютантъ 1 бат., подпор. Владиміръ Гавриловичъ **Ивановъ.**

Подпоруч. Викторъ Тимофеевичъ **Бубновъ.**

Полковой адъютантъ, подпоруч. Евгеній Егоровичъ **Ерченко.**

Командующій 8-й ротой, подпоруч. Емельянъ Васильевичъ **Ивановъ-Довгій.**

Завѣдующій швейной, подпоруч. Алексѣй Петровичъ **Бобровъ.**

Священникъ Дмитрій Дмитріевичъ **Барсовъ.**

Старшій врачъ, кол. совѣтн. Сергѣй Павловичъ **Носенко.**

Дѣлопроизводитель по хозяйственной части, кол. рег. Иванъ Андреевичъ **Дубининъ.**

7-й Летучій Артиллерійскій Паркъ.

Командиръ парка, подполковн. Іосифъ Михайловичъ **Соколовъ.**

Старшій офицеръ — вакансія.

Младшій офицеръ — вакансія.

Дѣлопроизводитель, надв. совѣтн. Сергѣй Алексѣевичъ **Рубецкій.**

Младшій врачъ группы Сѣдлецкихъ парковъ (IX кл.) вакансія.

20-я Конно-Артиллерійская Батарея

(Прибудетъ въ Сѣдлецъ въ Мартѣ).

Д. В.

ДУХОВЕНСТВО ПРАВОСЛАВНАГО ИСПОВѢДАНІЯ.

Благочинный Сѣдлецкаго округа, настоят. Сѣдлецкой соб. церкви (пр. 1651), протоіерей Арсеній Романовичъ **Будиловичъ.**

Помощники его: свящ. Ѳеодосій Яковлев. **Левитскій.**
свящ. Ѳеодоръ Саввичъ **Новожиловъ.**
(онъ-же наблюдатель церковно-приходскихъ школъ 2-го округа Сѣдлецкой губерніи).

Діаконы: Іоаннъ **Каменецкій.**
Іоаннъ **Король.**

Псаломщикъ Эмельянъ Александровичъ **Орлюкъ.**

ДУХОВЕНСТВО РИМСКО-КАТОЛИЧ. ИСПОВѢДАНІЯ.

Деканъ Сѣдлецкаго деканата, настоят. прихода Сѣдлецъ (прих. 13265), кс. Іосифъ **Сципіо-дель-Кампо.**

Викаріи: кс. Бронислав **Гебертъ.**
кс. Ришардъ **Слапчинскій.**

ЕВРЕЙСКІЙ БОЖНИЧНЫЙ ОКРУГЪ.

Раввинъ Сѣдлецкаго округа Шимонъ-Беръ Абрамовъ **Аноликъ.**

Подраввины: Іоско Янкелевъ **Семятыцкій.**
Канторъ Іосекъ **Тыкацинскій.**

Духовные: Израель **Вольфъ.**
Микусъ **Цукерманъ.**

ОСОБЫЯ УЧРЕЖДЕНІЯ.

Дѣлопроизводство по выборамъ въ Государственную Думу.

Завѣдующій—Юридическій Совѣтникъ Сѣдлец. Губ. Правл., кол. секр. Василій Сергѣевичъ **Арсеньевъ**.

Губернская по дѣламъ о выборахъ въ Государственную Думу Коммисія.

Предсѣдатель—Предсѣдатель Окружнаго Суда.
Члены:
—Управляющій Казенною Палатой.
—Предсѣдатель Съѣзда Мировыхъ Судей I-го Округа.
—Непремѣнный Членъ Губернскаго по крестьянскимъ дѣламъ Присутствія.
—Членъ Сѣдлецкаго Окружнаго Суда, надв. сов. Владиміръ Владиміровичъ **Ведровъ**.
—Президентъ г. Сѣдлеца.
—Предсѣдатель Губернской Дирекціи Земскаго Кредитнаго Общества.

Предсѣдателемъ особаго избирательнаго собранія въ гор. Холмѣ, на основаніи отдѣла XIV Высочайшаго указа отъ 11 декабря 1905 г. назначенъ Министромъ Юстиціи предсѣдатель съѣзда мировыхъ судей I-го округа Люблинской губерніи дѣйств. стат. совѣтн. Ѳедоръ Игнатьевичъ **Лошкейтъ**.

ГОР. СѢДЛЕЦЪ.

Сѣдлецкій Губернскій Комитетъ Попечительства о народной трезвости.

Предсѣдатель — Начальникъ губерніи.

Члены:

— Вице-Губернаторъ.

— Предсѣдатель Окружнаго Суда.

— Прокуроръ Окружнаго Суда.

— Управляющій Казенною Палатою.

— Непремѣнный членъ Сѣдлецкаго Губернскаго по крестьянскимъ дѣламъ Присутствія.

— Уѣздный Воинскій Начальникъ.

— Начальникъ Учебной Дирекціи.

— Директоръ Мужской Гимназіи.

— Начальникъ Губернскаго Жандармск. Управленія.

— Губернскій Медицинскій Инспекторъ.

— Надзиратель IV-го округа Варшавскаго Акцизнаго Управленія, колл. совѣтн. Владиміръ Викторовичъ Кирилловъ.

— Президентъ гор. Сѣдлеца.

Дѣлопроизводитель, губ. секр. Петръ Альбертовичъ **Избицкій.**

Сѣдлецкій Городской Комитетъ Попечительства о народной трезвости.

Предсѣдатель — дѣйст. стат. сов. Н. П. Витковскій.

Члены:

— Коммисаръ по кресть. дѣламъ Сѣдлецкаго уѣзда.

— Учитель мужской гимназіи А. Г. Бѣлецкій.

— Надзиратель IV округа Варш. Акциз. Управленія.

— Тов. прокурора Сѣдлец. окр. суда Н. Е. Гардверъ.

— Страховой опѣнщикъ Сѣдлецкаго уѣзда.

— Президентъ гор. Сѣдлеца.
— Ратманъ-секретарь Сѣдлецкаго магистрата.
— Начальникъ 10-го участка Привисл. жел. дорогъ С. П. Неклюковъ.
— Губернскій Инженеръ.
— Губернскій Архитекторъ.
— Полиціймейстеръ гор. Сѣдлеца.
— Врачъ І. Л. Шавельскій.
Дѣлопроизводитель комитета— кол. рег. Семенъ Семеновичъ **Микучевскій.**

Сѣдлецкое Губернское по государственному промысловому налогу Присутствіе.

Предсѣдатель — Губернаторъ.

Члены:
— Вице-Губернаторъ.
— Управляющій Сѣдлецкою Казенною Палатою.
— Управляющій Акцизными Сборами Варшавской и Сѣдлецкой губерній.
— Предсѣдатель Сѣдлецкаго Окружнаго Суда.
— Прокуроръ Сѣдлецкаго Окружнаго Суда.
— Непремѣнный Членъ Сѣдлецкаго Губернскаго по крестьянскимъ дѣламъ Присутствія.
— Начальникъ 1-го отдѣленія Сѣдлецкой Каз. Палаты
Членъ-завѣдыв. дѣлопр., юридическій сов. Сѣдлецкаго Губернскаго Правленія, кол. секр. Василій Сергѣевичъ **Арсеньевъ.**

Члены изъ плательщиковъ промысловаго налога:
— Владѣлецъ аптеки въ гор. Сѣдлецѣ Станиславъ Станиславовичъ **Прокоповичъ.**

— Владѣлецъ столярнаго заведенія въ гор. Сѣдлецѣ Иванъ Николаевичъ **Изембергеръ.**
— Замѣститель члена, владѣлецъ им. Морды, Сѣдлецкаго уѣзда, Иванъ Людовиковичъ **Зембржускій.**
— Владѣлецъ колоніальной лавки въ г. Сѣдлецѣ Владиславъ Ѳеодоровичъ **Ваврзинкевичъ.**

Сѣдлецкая Временная Пропинаціонная Коммисія.

Предсѣдатель — Губернаторъ.
Члены:
— Вице-Губернаторъ.
— Предсѣдатель Сѣдлецкаго Окружнаго Суда.
— Управляющій Сѣдлецкою Казенною Палатою.
— Управляющій Акцизными Сборами Варшавской и Сѣдлецкой губерній.
— Непремѣнный Членъ Сѣдлецкаго Губернскаго по крестьянскимъ дѣламъ Присутствія.
— Чиновникъ особ. поруч. Министерства Финансовъ, и. об. чиновника по судебной части Управленія Акцизными Сборами Варшавской и Сѣдлецкой губ., членъ-дѣлопроизводитель, дѣйств. стат. совѣтникъ Михаилъ Николаевичъ **Офросимовъ.**
— Управляющій Люблинскою Контр. Палатою.
— Старшій ревизоръ Сѣдлецкаго лѣснич. Александръ Степановичъ **Зеренинъ.**

Члены отъ землевладѣльцевъ:
— Предсѣдатель Сѣдлецкой Губернской Дирекціи Земскаго Кредитнаго Общества Болеславъ Игнатьевичъ **Хржановскій.**
— Владѣлецъ им. Рухна, графъ Станиславъ Владиславовичъ **Лубенскій.**

ГОР. СѢДЛЕЦЪ.

Сѣдлецкое Мѣстное Управленіе Россійскаго Общества Краснаго Креста.

Личный составъ управленія.

Предсѣдательница — Ольга Алексѣевна Волжина.
Товарищъ предсѣд. — Варвара Николаевна Воейкова.
Казначей — Николай Константиновичъ Хвещенко.
Кандидатъ казначея — Иванъ Ивановичъ Тилинскій.
Дѣлопроизводитель— Петръ Альбертовичъ Избицкій.

Члены управленія:

Анатолій Александровичъ бароцъ Будбергъ.
— Александръ Николаевичъ Волжинъ.
— Сергѣй Петровичъ Воейковъ.
— Вѣра Ивановна Заустинская.
— Игнатій Игнатьевичъ Малюшицкій.
— Николай Захаріевичъ Манюкинъ.
— Михаилъ Ивановичъ Мировичъ.
— Александръ Эрастовичъ Мудровъ.
— Александръ Петровичъ Мякининъ.
— Князь Дмитрій Александровичъ Оболенскій.
— Николай Александровичъ Олферьевъ.
— Надежда Семеновна Пущина.
— Николай Михайловичъ Пущинъ.
— Викторъ Александровичъ Соколовъ.
— Андрей Андреевичъ Спиридоновъ.
— Филаретъ Владиміровичъ Утѣхинъ.
— Ольга Петровна Цытовичъ.

Члены ревизіонной коммисіи:

— Берендъ Ричардовичъ баронъ Гойнингенъ-фонъ-Гюнэ.
— Владиміръ Викторовичъ Кирилловъ.
— Николай Леонидовичъ Чекеруль-Кушъ.

Сѣдлецкое
Приходское Православное Попечительство.

Предсѣдатель попечительства—камергеръ Двора Его Величества Александръ Николаевичъ Волжинъ.

Непремѣнные члены:

— Протоіерей Арсеній Романовичъ Будиловичъ.
— Свящ. Ѳеодосій Яковлевичъ Левитскій.
— Діаконъ Іоаннъ Дмитріевичъ Камзнецкій.
— Церковный староста Евѳимъ Николаев. Карповичъ.

Члены по избранію отъ прихода:

— Сергѣй Петровичъ Воейковъ.
— Павелъ Петровичъ Васильевъ.
— Иванъ Венедиктовичъ Война.
— Поликарпъ Фортунатовичъ Бучинскій.
— Владиміръ Викторовичъ Кирилловъ.
— Александръ Эрастовичъ Мудровъ.
— Иванъ Ивановичъ Свирюкъ.
— Александръ Александровичъ Смирновъ.
— Александръ Михайловичъ Тумской.
— Филаретъ Владиміровичъ Утѣхинъ.

Членъ-завѣдывающій казначейскою частью — Николай Александровичъ Олферьевъ.

Членъ-завѣдывающій дѣлопроизводствомъ— Константинъ Ульяновичъ Заустинскій.

Членъ-завѣдывающій имѣніемъ Скуржецъ — Николай Михайловичъ Ксенократовъ.

Сѣдлецкое
православное Свято-Леонтіевское Братство.

(Основ. 12 Ноября 1900 г.).

Почет. предсѣд., протоіерей Наумъ Лукичъ Мизецкій.
Предсѣдатель, протоіерей Арсеній Романовичъ Будиловичъ.

Почетные члены Братства:
— Митрополитъ Кіевскій и Галицкій Флавіанъ.
— Товарищъ Оберъ-Прокурора Святѣйшаго Сунода, сенаторъ Владиміръ Карловичъ Саблеръ.
— Протоіерей Іоаннъ Сергіевъ Кронштадтскій.
— Протоіерей гор. Москвы Николай Александровичъ Копьевъ.
— Ольга Алексѣевна Волжина.
— Александръ Николаевичъ Волжинъ.
— Сергѣй Петровичъ Воейковъ.
— Николай Александровичъ Олферьевъ.
— Константинъ Ульяновичъ Заустинскій.
— Александръ Эрастовичъ Мудровъ.
— Сергѣй Петровичъ Неклюковъ.
— Инспекторъ Петроковской мужской гимназіи Данілъ Ивановичъ Тилинскій.
— Николай Алексѣевичъ Протопоповъ.

Члены совѣта Братства:
— Сергѣй Петровичъ Воейковъ.
— Константинъ Ульяновичъ Заустинскій.
— Евфимъ Николаевичъ Карповичъ.
— Вѣра Алексѣевна Лебедева.
— Свящ. Ѳеодосій Яковлевичъ Левитскій.
— Александръ Эрастовичъ Мудровъ.
— Сергѣй Петровичъ Неклюковъ.

— Николай Александровичъ Олферьевъ.

— Павелъ Васильевичъ Поповъ.

Казначей братства Николай Васильев. Телѣжинскій.

Дѣлопроизводитель совѣта братства, Яковъ Романовичъ Косцельскій.

Члены ревизіонной коммисіи:

— Петръ Николаевичъ Гонецкій.

— Филаретъ Владиміровичъ Утѣхинъ.

Сѣдлецкій православный Александровскій пріютъ.

Смотритель пріюта — Николай Ивановичъ Рында.

Сѣдлецкій римско-католическій пріютъ.

Попечитель — членъ губернскаго совѣта Іосифъ Томашевъ Форминскій.

Завѣдывающій кассою — членъ губернскаго совѣта, колж. сов. Іосифъ Игнатьевичъ Малюшицкій.

Смотрительница пріюта—Анна Сливовская.

Сѣдлецкій Маріинскій домъ призрѣнія бѣдныхъ.

Попечитель — членъ губернскаго совѣта Іосифъ Томашевъ Форминскій.

Кассиръ — членъ губернскаго совѣта, кол. совѣт. Іосифъ Игнатьевичъ Малюшицкій.

Русская Публичная Библіотека.

(Состоитъ подъ главнымъ попечительствомъ Варшавскаго Генералъ-Губернатора и попечительствомъ Сѣдлецкаго Губернатора). (Варшавская улица, въ зданіи Губ. Прав. рядомъ съ почтовою конторою).

Предсѣдатель Распорядительнаго Комитета—Сѣдлецкій Вице-губернаторъ, дѣйст. стат. совѣтн. Сергѣй Петровичъ Воейковъ.

Члены комитета:

— Николай Александр. Олферьевъ (онъ-же казначей).

— Александръ Эрастовичъ Мудровъ.

— Константинъ Ульяновичъ Заустинскій (онъ-же наблюдающій за дѣлопроизводствомъ).

— Сергѣй Петровичъ Неклюковъ (онъ-же завѣдывающій хозяйствомъ).

Библіотекарша — Пелагія Ивановна Тилинская.

Ссудо-Сберегательныя Кассы.

А. Чиновниковъ Сѣдлецкаго Губернскаго Правленія и его вѣдомотва.

(Уставъ кассы утвержденъ Г. Управляющимъ Министерствомъ Внутреннихъ Дѣлъ 15 Іюня 1870 г.)

Должностныя лица кассы:

Распорядитель Сигизмундъ Болеславовичъ Зданскій.

Кандидатъ — Сергѣй Даніиловичъ Кашинскій.

Бухгалтеръ Иванъ Станиславовичъ Михаловскій.

Кандидатъ Иванъ ИвановичъКреминскій.

Кассиръ Александръ Антоновичъ Влодавецъ

Кандидатъ Владиславъ Осиповичъ Чернипкій.

Ревизоры: Вацлавъ Николаевичъ Чишковскій.
вакансія.

Члены повѣрочной коммисіи: Василій Степановъ. Александровъ.
Александръ Ивановичъ Корсакъ.
вакансія.

Б. Чиновниковъ Сѣдлецкой Казенной Палаты и ея вѣдомотва.

(Уставъ утвержденъ Товарищемъ Министра Финансовъ 16 Іюня 1887 г. и 31 Декабря 1892 г.).

Должностныя лица кассы:

Предсѣдатель общаго собранія и ревизіонной коммисіи Яковъ Романовичъ Косцельскій.

Ревизоры: Лаврентій Григорьевичъ Тузъ.
Емельянъ Викентьевичъ Качаровскій.

Распорядитель Станиславъ Петровичъ Доманскій.

Кассиръ Чеславъ Варѳоломеевичъ Качинскій.

Бухгалтеръ Геннадій Александровичъ Якобсонъ.

Сѣдлецкая Городская Санитар.-Исполнит. Коммисія.

Предсѣдатель — Президентъ гор. Сѣдлеца.

Непремѣнные члены:
— Полицеймейстеръ гор. Сѣдлеца.
— Ратманъ-секретарь Магистрата.
— Ратманъ-кассиръ Магистрата.

Ратманы по выборамъ:
— Осипъ Людвиковичъ Шавельскій.
— Іосифъ Томашевъ Форминскій.
— Викторъ Лаврентьевичъ Милковскій

Участковые члены:

1-го уч., Иванъ Бѣгунскій.
2-го „ Брониславъ Бродзинскій.
3-го „ Иванъ Лещинскій.
4-го „ Гершко Гринбергъ.
5-го „ Альфонсъ Вержбента.
6-го „ Осипъ Лещинскій.
7-го „ Станиславъ Станиславовичъ Прокоповичъ.
8-го „ н. ч. Феодоръ Францевичъ Тхоржницкій.
9-го „ кол. ассес. Адамъ Каетановичъ Островскій.
10-го „ Викторъ Милковскій.
11-го „ губ. секр. Иванъ Корниловичъ Муравскій.
12-го „ Брониславъ Прускій.

Врачи: Анастасій Антоновичъ Савицкій.
Іосифъ Людовиковичъ Шавельскій.
Станиславъ Фердинандовичъ Кочоровскій.
Евгеній Осиповичъ Вишневскій.
Сигизмундъ Станиславовичъ Доманскій.

Сѣдлецкое Общественное Собраніе.

Предсѣдатель — Сѣдлецкій Губернаторъ, камергеръ Двора Его Императорскаго Величества Александръ Николаевичъ Волжинъ.

Старшины:

— Анатолій Александровичъ баронъ Будбергъ.
— Владиміръ Константиновичъ Бурковскій.
— Николай Петровичъ Витковскій (старш.-распоряд.).
— Сергѣй Петровичъ Воейковъ.
— Константинъ Ульяновичъ Заустинскій.
— Леонидъ Петровичъ Киселевъ.
— Константинъ Павловичъ Лидовъ.

— Николай Константиновичъ Михайловъ.
— Александръ Эрастовичъ Мудровъ.
— Александръ Петровичъ Мякининъ.
— Князь Дмитрій Александровичъ Оболенскій.
— Николай Александровичъ Олферьевъ.
Кандидаты старшинъ:
— Павелъ Константиновичъ Вырголичъ.
— Сергѣй Петровичъ Неклюковъ.
— Николай Михайловичъ Пущинъ.
Члены ревизіонной коммисіи:
— Владиміръ Викторовичъ Кирилловъ.
— Владиміръ Глѣбовичъ Лебедевъ.
— Николай Леонидовичъ Чекеруль-Кушъ.
Кандидаты въ члены ревизіонной коммисіи:
— Яковъ Романовичъ Косцельскій.

Сѣдлецкое Сельско-Хозяйственное Товарищество.

(Уставъ утвержденъ Министромъ Зем. и Госуд. Имущ. 19 Февр. 1899 г.).

Предсѣдатель — князь Чеславъ Казиміровичъ Святополкъ-Мирскій.
Вице-Предсѣдатель — Александръ Александровичъ Маковскій.
Секретарь — Степанъ Владиславовичъ Бондзынскій.
Директоръ — Сигизмундъ Болеславовичъ Хржановскій.
Вице-директоръ — Іосифъ Викентьевичъ Гурскій.
Члены правленія:
— Игнатій Сигизмундовичъ Гумницкій.
— Степанъ Владиславовичъ Бондзынскій.
Кандидаты членовъ правленія:
— Болеславъ Ипполитовичъ Хвалибогъ.

— Іосифъ Адамовичъ Гельбихъ.

Ревизоры:
- Игнатій Вацлавовичъ Попель.
- графъ Станиславъ Владиславъ. Лубенскій.
- князь Северинъ Владиміровичъ Святополкъ-Четвертынскій.
- Болеславъ Игнатьевичъ Хржановскій.
- Леонъ Антоновичъ Шелискій.

Начальникъ бюро Георгій Станиславовичъ Рудницкій.
Бухгалтеръ—Здиславъ Брониславовичъ Пентка.
Помощники бухгалтера:
— Янъ Яновичъ Сапеха.
— Антонъ Станиславовичъ Оржеловскій.
Кассирша — Каролина Іосифовна Шпадковская.
Помощ. кассирши—Марія Леонардовна Суликовская.
Магазинера:
— Брониславъ Гржимала.
— Маріянъ Ивановичъ Подгурскій.

Сѣдлецкое Городское Кредитное Общество.

(Огродовая улица, д. № 579).

(Уставъ утвержденъ Мин. Финансовъ 6 Іюля 1898 г.).
Предсѣдатель правленія — Станиславъ Филипповичъ Сундерляндъ.
Директоры:
— кол. ассес. Викентій Карловичъ Гоеръ.
— Мечиславъ Адольфовичъ Карышковскій.
Кандидаты директоровъ:
— Сигизмундъ Львовичъ Коморовскій.
— Юліанъ Казиміровичъ Плахецкій.
— Адамъ Людовиковичъ Веліовейскій.
Предсѣдатель наблюдательн. комитета — Брониславъ Казиміровичъ Прускій.

Правитель дѣлъ и бухгалтеръ, кол. ассес. Карлъ Петровичъ Вѣржейскій.

Кассиръ, губ. секр. Вацлавъ Николаевичъ Чиниковскій

Разсыльный по дѣламъ общества — Ѳаддей Станиславовичъ Дросіо.

Члены наблюдательнаго комитета:

— Викторъ Лаврентьевичъ Милковскій.
— Францъ Игнатьевичъ Невяровскій.
— Иванъ Николаевичъ Изембергеръ.
— Давидъ Абрамовичъ Баргъ.
— Гершъ Абрамовичъ Цельникъ.
— Давидъ Шимоновичъ Гринбергъ.
— Гершъ Мошковичъ Гринбергъ.
— Шія Срулевичъ Козеницкій.

Сѣдлецкое Общество Взаимнаго Кредита.

(Огродовая улица, д. Карла Бышевскаго).

(Уставъ утвержденъ Г. Министромъ Финансовъ 25 Января 1899 года).

Совѣтъ общества:

Предсѣдатель совѣта Игнатій Попель.

Вице-Предсѣдатель князь Северинъ Святополкъ-Четвертынскій.

Члены: графъ Августъ Замойскій. Стефанъ Бонзынскій. Юльянъ Плахецкій. Алексѣй Хржановскій.

Правленіе общества:

Предсѣдатель Леонъ Антоновичъ Шелискій.

Члены правленія:

— Люціанъ Ивановичъ Янишовскій.
— Андрей Константиновичъ Дыжевскій.

Канцелярія общества:
Кассиръ Люціанъ Ивановичъ Янишовскій.
Бухгалтеръ Марія Ивановна Лишевская.
Архиваріусъ Іосифъ Андреевичъ Эретъ.

Правленіе Общества вспомоществованія нуждающ. православн. учащимся въ Сѣдлецкой жен. гимназіи.

Предсѣдатель правленія — дѣйст. стат. совѣт. Павелъ Петровичъ Васильевъ.

Члены правленія:
— Сергѣй Петровичъ Воейковъ.
— Вѣра Алексѣевна Лебедева.
— Сергѣй Петровичъ Неклюковъ.

Кандидаты въ члены правленія:
— Александръ Эрастовичъ Мудровъ.
— Поликарпъ Фортунатовичъ Бучинскій.

Члены ревизіонной коммиссіи:
— Вѣра Ивановна Заустинская.
— Николай Петровичъ Витковскій.
— Николай Васильевичъ Телѣжинскій.

Непремѣнные члены отъ гимназіи:
— Александръ Александровичъ Смирновъ (казначей общества).
— Марія Дмитріевна Римская-Корсакова.
— Елисавета Васильевна Попова (секретарь общ.).

Правленіе Общества пособія бѣднымъ гор. Сѣдлеца рим.-кат. исповѣданія.

(Пенкная улица, д. Прокоповича).

(Уставъ утвержденъ Сѣдлецкимъ Губернаторомъ 31 Іюля 1898 г).

Предсѣдатель — колл. секр. Юліанъ Александровичъ Точискій.

Товарищъ предсѣдателя — Алексѣй Болеславовичъ Хржановскій.

Членъ-казначей — Павелъ Антоновичъ Соколовскій.

Членъ-секретарь—Іосифъ Томашевъ Формпнскій.

Предсѣдатель ревизіонной коммисіи—тит. сов. Мечиславъ Адольфовичъ Карышковскій.

Члены ревизіонной коммисіи:

— Александръ Ивановичъ Корсакъ.

— Францъ Францевичъ Нехвилля.

Члены правленія:

— ксендзъ Брониславъ Гебертъ.

— Брониславъ Грабинскій.

Сѣдлецкое Общество Правильной Охоты.

(Уставъ Высочайше утвержденъ 14 Декабря 1900 г.).

(Свѣдѣній не доставлено).

Сѣдлецкое Русское музыкально-драмат. Общество.

Предсѣдатель — Сѣдлецкій Вице-губернаторъ, дѣйст. стат. совѣт. Сергѣй Петровичъ Воейковъ.

Товарищъ предсѣдателя — Николай Александровичъ Олферьевъ.

Члены правленія распорядители:

— Александръ Михайловичъ Карпинскій.

— Сергѣй Петровичъ Неклюковъ.

— Михаилъ Акимовичъ Саченко-Сакунъ.

— Николай Васильевичъ Телѣжинскій.

— Филаретъ Владиміровичъ Утѣхинъ.

Режиссеръ — Е. В Грабовская.

Дирижоры:
— хора — В. Д. Ивановъ
— оркестра — . . . . . .
Казначей — Георгій Федоровичъ Касюра.
Секретарь — Ѳеодосій Осиповичъ Михаловскій.

Сѣдлецкое Музыкальное Общество.

(Пенкная улица, д. Прокоповича).

(Уставъ утвержденъ Товарищемъ Министра Внутреннихъ Дѣлъ 31 Января 1900 года).

Предсѣдатель — Адамъ Людовиковичъ Веліовейскій.
Товарищъ его—Вацлавъ Александровичъ Рачинскій.
Членъ-кассиръ—Вацлавъ Николаевичъ Чишковскій.
Замѣст. его—Левъ Ксаверьевичъ Маковскій.
Членъ-секрет.—Брониславъ Константиновъ. Любонскій.
Замѣст. его—Іосифъ Семеновичъ Корнацевичъ.
Члены ревизіонной коммисіи:
— Эдмундъ Казиміровичъ Станишевскій.
— Францъ Францевичъ Нехвилля.
— Александръ Ящукъ.

Сѣдлецкое Общество Потребителей.

(Уставъ утвержденъ Товарищемъ Министра Внутреннихъ Дѣлъ 14 Ноября 1899 года).

Предсѣдатель, ст. совѣт. Поликарпъ Фортунатовичъ Бучинскій.

Члены правленія:
— колл. совѣт. Константинъ Павловичъ Лидовъ.
— тит. совѣт. Осипъ Людовиковичъ Шавельскій.
— губ. секр. Фелиціанъ Юльяновичъ Новицкій.
— стат. совѣт. Филаретъ Владиміровичъ Утѣхинъ.

— стат. совѣт. Емельянъ Ивановичъ Киричинскій.
— тит. совѣт. Мечиславъ Адольфов. Карышковскій.
Члены ревизіонной коммисіи:
— тит. сов. Александръ Михайловичъ Карпинскій.
— стат. совѣт. Николай Васильевичъ Телѣжинскій.
— над. сов. Станиславъ Петровичъ Доманскій.

Сѣдлецкая Маріинская Больница.

Попечитель — владѣлецъ маіоратнаго им. Старавесь Николай Михайловичъ Пущинъ.
Смотритель — н. ч. Александръ Антоновичъ Жолковскій.
Врачъ (VIII кл.), тит. совѣт. Евгеній Осиповичъ **Вишневскій.**
Ординаторъ—Сигизмундъ Станиславовичъ Доманскій.
Фельдшеръ — н. ч. Карлъ **Гольманъ.**

Сѣдлецкая Еврейская Больница.

Попечитель — членъ губернскаго совѣта Нухимъ Іоселевичъ Вайнтраубъ.
Кассиръ — членъ губернскаго совѣта Іосифъ Игнатьевичъ Малюшицкій.
Врачъ (VIII кл.), лѣкарь Мордко Шаевичъ **Штейнъ.**
Фельдшеръ — Аронъ-Фроимъ **Гронъ.**

Народный Домъ Сѣдлецкаго городского Комитета Попечительства о народной трезвости.

(Уголъ Огродовой и Св.-Янской улицъ).

Завѣдывающая домомъ—Евгенія Георгіевна Терехова

МЕДИЦИНСКАЯ ПОМОЩЬ ВЪ ГОР. СѢДЛЕЦѢ.

Врачи.

Медицинскій инспекторъ, докторъ медицины, коллеж. совѣт. Сергѣй Николаевичъ **Урванцовъ.** Аллейная улица, домъ Брукаржа, № 12, кв. № 5.

И. д. городового врача—коллеж. совѣт. Анастасій Антоновичъ **Савицкій,** Аллейная ул., д. Альтенберга.

Сѣдлецкій уѣздный врачъ — кол. совѣт. Осипъ Игнатьевичъ **Малюшицкій,** Огродовая улица, домъ Гоера.

Врачъ Сѣдлецкой Маріинской больницы, кол. совѣт. Евгеній Осиповичъ **Вишневскій,** Долгая ул., домъ Грошковскаго.

Сверхштатный врачъ Сѣдлецкой Маріинкой больницы, лекарь Сигизмундъ Станиславов. **Доманскій.** Пенкная ул., домъ Прокоповича.

Врачъ Сѣдлецкой женской гимн —кол. ассес. Іосифъ Людовиков. **Шавельскій.** Варшавская собств. домъ.

Врачъ Сѣдлецкой еврейской больницы, лекарь Мордко Шаевичъ **Штейнъ,** Варшавская ул., д. Чарноброда.

Вольнопрактикующіе:

— Дѣйствит. стат. совѣт., докторъ медицины Игнатій Игнатьевичъ **Малюшицкій,** Аллейная улица, домъ Абрамовича № 8—383.

Военные врачи:

Старшій врачъ при Сѣдлецкомъ мѣстномъ лазаретѣ, стат. совѣт. Николай Петровичъ **Бѣляковскій.**

Младшіе врачи:

— лекарь Аполинарій Павловичъ **Верекундовъ.**

— лекарь Карлъ Александровичъ, баронъ **Тизенгаузенъ.**

— лекарь Оганесъ Арутюновичъ **Придонянцъ.**
— лекарь Александръ Георгіевичъ **Стрѣлковъ.**
— Старшій врачъ 39-го Драгунскаго Нарвскаго полка, кол. совѣт. Николай Марковичъ **Идельсонъ.**
— старшій — 181-го Пѣхотнаго Остроленскаго полка, кол. совѣт Сергѣй Павловичъ **Носенко.**

Ветеринарные врачи:

Губернскій ветер. инспек., кол. сов. Николай Васильевичъ **Телѣжинскій,** Стодольная ул., д. Порхоменко.
Сѣдлецкій уѣздный—Станиславъ Фердинандовичъ **Кочоровскій,** Долгая улица, собственный домъ.
Ветеринарный врачъ 39-го драгун Нарвскаго полка, надв. совѣт. Николай Владиміровичъ **Ивановъ.**

Зубные врачи:

— Бронславъ Константиновичъ **Любонскій,** Аллейная улица, домъ Тухкляпера № 5—708.
— Янина-Марія **Церенъ,** Варшавская улица, домъ Айзенберга.

Дантисты:

— Исаакъ Яковлевичъ **Гринблюмъ,** Варшавская ул., домъ Темкина № 20—148.
— Семенъ Яковлевичъ **Гольдбергъ,** Варшавская ул., домъ Гринберга.

Повивальныя бабки:

Городская — Маргарита Ивановна **Трусковская.**

Вольнопрактикующія:
— Зинаида Лукьяновна **Кисиль.**
— Эстеръ Исааковна **Фельдманъ.**

ГОР. СѢДЛЕЦЪ.

Аптеки.

Станислава Станиславовича **Прокоповича.** Пенкная улица, собственный домъ.

Альфонса Альфонсовича **Вержбенты,** Варшавская улица, домъ Гурскаго.

Аптечные склады.

Андрея Викентьев. **Карвацкаго,** Пенкная ул., д. Дуга.

Юльяна Казиміров. **Плахецкаго,** Варш. ул.. соб. домъ

Давида **Эпштейна,** Варшавская ул., домъ Чарноброда.

УЧРЕЖДЕНІЯ И ДОЛЖНОСТНЫЯ ЛИЦА
въ уѣздахъ Сѣдлецкой губерніи.

СѢДЛЕЦКІЙ УѢЗДЪ.

М. В. Д.

Уѣздное Управленіе.

(Въ гор. Сѣдлецѣ. — Почта, телеграфъ и станція жел. дор.).

Начальникъ уѣзда (VI кл.), колл. совѣт. Беренсъ Ричардовичъ баронъ **Гойнингенъ-фонъ-Гюне**, лютер. исп., на служ. съ 2 Іюня 1877, въ вѣдом. съ 1 Окт. 1894, въ долж. съ 7 Нояб. 1904 г.

Помощники его (VIII кл.):

— по административнымъ дѣламъ, над. совѣт. Александръ Тимофеевичъ **Тупикинъ**, прав. испов., на служ. съ 1 Мая 1886, въ вѣдом. съ 20 Сент. 1890, въ долж. съ 1 Фев. 1899 г.

— по полицейск. дѣламъ, вакансія.

Дѣлопроизводители (IX кл.):

— по полицейскимъ дѣламъ, н. ч. Ѳеодоръ Васильевичъ **Казанскій**, прав. исп., на служ. съ 3 Ап 1886, въ долж. съ 4 Янв. 1899 г.

— по городскимъ дѣламъ, кол. ассес. Юльянъ Мартиновъ. **Гарбачевскій**, р.-кат. исп., на служ. съ 1 Мар. 1870, въ долж. съ 20 Іюня 1878 г.

— по финансовымъ дѣламъ, губ. сек. Сильвестръ Осиповичъ **Піорковскій**, р.-кат. исп., на служ. съ 9 Сен. 1883, въ долж. съ 24 Мар. 1890 г.

Секретарь (X кл.), н. ч. Эдуардъ Ивановичъ **Фей**, р.-кат. исп., на служ. съ 15 Янв. 1897, въ долж. съ 20 Янв. 1901 г.

Архиваріусъ, онъ-же экспедиторъ (XII кл.), кол. рег. Августъ Антоновичъ **Шкультецкій**, р.-кат. испов., на служ. съ 1 Мар. 1885, въ долж. съ 16 Янв. 1887 г.

Секвестраторъ (X кл.), кол. рег. Сигизмундъ Львовичъ **Коморовскій**, р.-кат. исп., на служ. съ 30 Ноября 1883, въ долж. съ 22 Сент. 1889 г.

Архитекторъ (VIII кл.), надв. совѣт. Евгеній Измаиловичъ **Яновскій**, р.-кат. исп., на служ. съ 18 Фев. 1888, въ долж. съ 10 Окт. 1902 г.

Кондукторы шоссейныхъ дорогъ:

— н. ч. Виталисъ Адольфовичъ **Кучинскій**,

— н. ч. Викентій-Яковъ Карловичъ **Щуцкій**.

Уѣздный врачъ (VIII кл.), кол. совѣт. Іосифъ Игнатьевичъ **Малюшицкій**.

И. д. уѣзднаго фельдшера — Мошко **Израельскій**.

Уѣздный ветеринарный врачъ (VIII кл.), надв. совѣт. Станиславъ Фердинандовичъ **Кочоровскій**.

И. д. уѣзднаго ветеринар. фельдшера Егоръ **Фролкинъ**.

Уѣздное по воинской повинности Присутствіе.

Предсѣдатель—Начальникъ уѣзда.

Члены:

— Помощникъ начальника уѣзда по полиц. дѣламъ.

— Коммисаръ по крестьянскимъ дѣламъ.

— Уѣздный Воинскій Начальникъ.

— Влад. им. Морды Иванъ Людовиковъ. Зембржускій.

— Домовладѣлецъ гор. Сѣдлеца Викторъ Лаврентьевичъ Милковскій.

Завѣдывающій дѣлопроизводствомъ, кол. рег. Сигизмундъ Львовичъ Коморовскій.

Завѣдывающ. воен.-конск. участками состоятъ: въ гор. Сѣдлецѣ—президентъ, а въ гминахъ—войты гминъ.

Канцелярія Коммисара по крестьянскимъ дѣламъ.

Коммисаръ по крестьянск. дѣламъ Сѣдлецкаго уѣзда (VI кл.), кол. ассес., князь Дмитрій Александровичъ **Оболенскій.**

Письмоводитель (VIII кл.), н. ч. Николай Дементьевичъ **Сановичъ.**

Канцелярія Страхового Оцѣнщика.

Страховой оцѣнщикъ I-го разряда (VII кл.), кол. секр. Вячеславъ Даниловичъ **Макаровъ.**

Помощникъ его (VIII кл.), кол. секр. Осипъ Александровичъ **Стржалковскій.**

Письмоводитель (IX кл.), н. ч. Ромуальдъ Адріановичъ **Яновскій.**

Гминныя Управленія.

Вишневъ — (въ дер. Вишневѣ)—войтъ Иванъ Вевіорка, писарь Осипъ Ивановичъ Борковскій.

Водыне — (въ дер. Водыняхъ)—войтъ Францъ Владарекъ, писарь Константинъ Ивановичъ Кашинскій.

Доманицы — (въ дер. Доманицахъ) — войтъ Матвѣй Шкляржъ, писарь Станиславъ Ивановичъ Гронцевскій.

Желишевъ — (въ дер. Желишевѣ)—войтъ Петръ Роскъ, писарь Леопольдъ Матвѣевичъ Дмовскій.

Збучинъ — (въ дер. Збучинѣ) — войтъ Адамъ Оржиловскій, писарь Мацѣй Валентьевичъ Блащикъ.

Крулева-Нива — (въ дер. Кржескѣ-Старомъ) — и. д. войта Адамъ Филипчукъ, писарь вакансія.

Кржеслинъ —(въ дер. Кржеслинѣ)—войтъ Францъ Борыховскій, писарь Михаилъ Никифоров. Шумъ.

Морды— (въ пос. Мордахъ)—войтъ Иванъ Чеховичъ, писарь Онуфрій Михайловичъ Мицевичъ.

Нивиски — (въ дер. Нивискахъ) — и. д. войта Осипъ Марцинякъ, писарь Осипъ Павловичъ Грабовскій.

Пюры — (въ дер. Модржевѣ) —войтъ Вацлавъ Окницкій, писарь Игнатій Іосифовичъ Линковскій.

Скуржецъ — (въ дер. Скуржецѣ)—войтъ Иванъ Скура, писарь Болеславъ Камецкій.

Скупе — (въ пос. Мокободахъ)—войтъ Францъ Дмовскій, писарь Станиславъ Григорь. Круликовскій.

Старавесь — (въ д. Старойвси)—и. д. войта Щепанъ Нощакъ, писарь вакансія.

Тарковъ—(въ дер. Олендахъ)—войтъ Ксаверій Крынскій, писарь Федоръ Демидовичъ Тарасюкъ.

Чурилы — (въ дер. Тарчахъ)—войтъ Антонъ Борковскій, писарь Адамъ Якентьевичъ Сржедницкій.

Ясенка — (въ дер. Борки-Вырки)—войтъ Ѳаддѣй Новолчевскій, писарь Иванъ Павловичъ Хейло.

М. Ф.

Податной Инспекторъ Сѣдлецкаго участка (VI кл.), стат. совѣт. Петръ Ивановичъ **Жуковъ**.

М. Н. П.

Начальныя Училища.

1-е Вишневское уч. Марія Малаховская.
Водынское — уч. Сигизмундъ Ратынскій.
Голубльское — уч. Михаилъ Трухачевъ.
Доманицкое — уч. Ядвига Бублевичъ.
Желишевское — уч. Францишка-Александра Немыская
Збучинское — и. д. уч. Ванда Жуковская.
Кржеское — уч. Степанъ Галензовскій.
Кржеслинское — уч. Андрей Нецковичъ.
Модржевское — уч. Сильвестръ Амброзевичъ.
Мокободское — уч. Іосифъ Брацинскій.
Мордское — уч. Михаилъ Рыцерскій.
Нивиское — уч. Эмилія Бублевичъ.
Папротнянское — уч. Антонъ Несторукъ.
Прушинское — уч. Герасимъ Ляшукъ.
Радомысльское — уч. Людовикъ Вишневскій.
Русско-Стокское — уч. Филаретъ Горновскій.
Скуржецкое — уч. Иванъ Нерубца.
1-е Старовейское — уч. Павелъ Вержба.
Челомыйское — уч. Викентій Зарѣцкій.
Чурильское — Адамъ Ключинскій.

М. П. С.

Начальникъ станціи Брошковъ, Варшавско-Брестск. участка жел. дор. Адамъ Ивановичъ **Шаловскій.**

М. Ю.

И. д. Судебнаго Слѣдователя по Сѣдлецкому уѣзду и гор. Сѣдлецу (VI кл.), тит. совѣтн. Павелъ Николаевичъ **Кречунеско.**

СѢДЛЕЦКІЙ УѢЗДЪ.

Гминные Суды.

I-й округъ. —(въ дер. Игане).

Гмины: Кржеслинъ, Нивиски и Скупе.

Гминный судья, губ. секр. Викентій Антоновичъ **Ермоловичъ.**

Лавники: 1) Людовикъ Брынчакъ, 2) Людовикъ Вилинскій, 3) Войтехъ Голковскій.

Кандидаты лавник.: 1) Матвѣй Козелъ, 2) Петръ Осинскій, 3) Людвикъ Целеменцкій.

Писарь суда — Иванъ Петровичъ **Кудла.**

II-й округъ.— (въ пос. Мордахъ).

Гмины: Морды, Тарковъ и Чурилы.

Гминный судья, н. ч. Викентій Карловичъ **Рачинскій.**

Лавники: 1) Францъ Скверчинскій, 2) Теофиль Луговскій, 3) Станиславъ Кобылинскій.

Кандидаты лавник.: 1) Иванъ Марчукъ, 2) Венедиктъ Красускій, 3) Осипъ Чарноцкій.

Писарь суда — Адамъ Петровичъ **Доманскій.**

III-й округъ. — (въ дер. Скуржецъ).

Гмины: Водыне, Желишевъ и Скурженъ.

Гминный судья, н. ч. Осипъ Антоновичъ **Хомичевскій.**

Лавники: 1) Людовикъ Окнинскій, 2) Петръ Звольскій, 3) Ѳома Волинскій.

Кандидаты лавник.: 1) Ѳома Кокошка, 2) Вацлавъ Козелъ, 3) Ѳаддей Якубикъ.

Писарь суда — Левъ Львовичъ **Гржеголевскій.**

IV-й округъ.—(въ дер. Вишневѣ).

Гмины: Вишневъ, Домаличы и Старавесь.

Гминный судья, н. ч. Болеславъ Викторов. **Рошковскій**

Лавники: 1) Войтехъ Ястржембскій, 2) Иванъ Дукъ, 3) Михаилъ Щехъ.

Кандидаты лавник.. 1) Карлъ Хроминскій, 2) Михаилъ Дукъ, 3) Игнатій Сомля.

Писарь суда—Станиславъ Севастіановичъ **Хадаевскій**

V-й округъ. — (въ сел. Збучинѣ).

Гмины: Збучинъ, Крулева-Нива, Пюры и Ясенка.

Гминный судья, н. ч. Станиславъ Климентьевичъ **Врочинскій.**

Лавники: 1) Карлъ Бенедиктовичъ, 2) Францъ Пюро, 3) Войцѣхъ Дзевульскій.

Кандидаты лавник.: 1) Игнатій Окнинскій, 2) Юліанъ Ясинскій, 3) Кипріанъ Окнинскій.

Писарь суда — Иванъ Антоновичъ **Блонскій.**

Д. В.

Духовенство Православнаго Исповѣданія.

Сѣдлецкое Благочиніе.

Благочинный—настоятель прихода Сѣдлецъ, протоіерей Арсеній Романовичъ **Будиловичъ.**

Голубля 380 наст. Александръ Щедровъ.

Челомые 1504 — Анастасій Латко.

Остальные приходы Сѣдлецкаго благочинія расположены въ Венгровскомъ, Луковскомъ и Соколовскомъ уѣздахъ.

Духовенство Рим.-католическаго Исповѣданія.

Сѣдлецкій Деканатъ.

Деканъ, настоятель прихода Сѣдлецъ — кс. Іосифъ Спиніо-дель-Кампо.

Водыне 4097 наст. пр. кс. Михаилъ Гржимала.

Доманицы 4702 адм. пр. кс. Пржем. Олтаржевскій

Желишевъ 3450 — кс. Адамъ Дубишевскій.

Збучинъ	13473	наст. пр. кс. Никод. Малаховскій.
		викаріи: кс. Юліанъ Свенцкій.
		— кс. Іеронимъ Бржузъ.
		резид. кс. Леонъ Закржевскій.
Мокободы	2920	адм. пр. кс. Чеславъ Тылюсинскій.
Морды	5955	адм. пр. кс. Владис. Амброжевичъ
		викарій кс. Антоній Котылло.
Нивиски	4209	наст. пр. кс. Викентій Абрамовичъ
		викарій кс. Антоній Котылло.
Прушинъ	2648	адм. пр. кс. Альфонсъ Гладышъ.
Серочинъ	2212	— кс. Михаилъ Бенетъ.
Скуржецъ	5519	наст. пр. кс. Леонардъ Томашевскій.
		викарій кс. Северинъ Слюзковскій.
Сухожебры	6423	адм. пр. кс. Іоаннъ Домбровскій.
		викарій — вакансія.

Кржеслинскій по-Бернардинскій костелъ — завѣд. костеломъ кс. Діонисій Корженевскій.

Еврейскіе Божничные Округи.

Мокободы — раввинъ Пелга Любельчикъ.
Морды — раввинъ Мошко Гелеритеръ.
Серочинъ — подраввинъ Пелга Шарфзинъ.

ОСОБЫЯ УЧРЕЖДЕНІЯ.

Уѣздная по дѣламъ о выборахъ въ Государственную Думу Коммисія.

Предсѣдатель — Членъ Сѣдлецкаго Окружнаго Суда, стат. совѣтн. Поликарпъ Фортунатовичъ Бучинскій.

Члены:

— Коммисаръ по крестьян. дѣламъ Сѣдлецкаго уѣзда

— Податной инспекторъ.

— Президентъ гор. Сѣдлецъ.

— Гминный Судья I Округа Сѣдлецкаго уѣзда, Викентій Антоновичъ Ермоловичъ.

— Отст. гвар. полков. Николай Захаріевичъ Манюкинъ.

Приглашенный Главнымъ Начальникомъ Края въ качествѣ замѣстителя землевладѣлецъ Иванъ Людовиковичъ Зембржускій.

На предварительн. и избират. съѣздахъ предсѣдательствуетъ Мировой Судья г. Сѣдлеца Саченко-Сакунъ.

Приглашенные въ помощ. Предсѣдателю съѣзда городскихъ избирателей г. Сѣдлеца, во время выборовъ, Начальникъ Отдѣленія Сѣдлецкой Казенной Палаты, кол. асс. Яковъ Романовичъ Косцельскій и Присяжный Повѣренный Юліанъ Александровичъ Точинскій.

Уѣздный Комитетъ Попечительства о народной трезвости.

Предсѣдатель — Начальникъ уѣзда.

Члены:

— Помощникъ началь. уѣзда по администр. дѣламъ.

— Помощникъ началь. уѣзда по полицейск. дѣламъ.

— Мировой Судья гор. Сѣдлеца

— Товарищъ Прокурора.

— Коммисаръ по крест. дѣламъ Сѣдлецкаго уѣзда

— Уѣздный врачъ (онъ-же казначей).

— Податной Инспекторъ Сѣдлецкаго участка.

— Уѣздный Воинскій Начальникъ.
— Фабричный Инспекторъ.
— Старшій Помощникъ Акцизнаго Надзирателя.
— Президентъ гор. Сѣдлеца.
Дѣлопроизводитель — секретарь уѣзднаго управленія, н. ч. Эдуардъ Ивановичъ **Фей.**

Медицинская Помощь.

Вольнопрактикующій ветеринаръ Францъ Антоновичъ **Окнинскій** (въ дер. Друпя, гмины Скуржецъ).

Аптеки.

Въ пос. Морды — Александра Степановича Стржельбицкаго.
Въ сел. Збучинѣ—Александра Осиповича Липинскаго.

БѢЛЬСКІЙ УѢЗДЪ.

М. В. Д.

Уѣздное Управленіе.

(Въ гор. Бѣлѣ. — Почта, телеграфъ и станція жел. дор.).

Начальникъ уѣзда (VI кл.), стат. совѣт. Василій Семеновичъ **Кедровъ**, прав. испр., на служ. съ 7 Окт. 1862, въ наст. долж. съ 10 Мая 1900 г.

Помощники его (VIII кл.):

— по административнымъ дѣламъ, надв. совѣтн. Степанъ Ивановичъ **Теодоровичъ**, прав. испр., на служ. съ 1 Фев. 1871, въ наст. долж съ 10 Нояб 1898 г.

— по полицейскимъ дѣламъ, ротм. Сергѣй Александровичъ **Кореневъ**, прав. испр., на служ. съ 29 Нояб. 1876, въ долж. съ 18 Іюня 1901 г.

Дѣлопроизводители (IX кл.):

— по полицейскимъ дѣламъ, тит. сов. Сергѣй Михайловичъ **Яхимовичъ**, прав. испр., на служ. съ 21 Дек. 1891, въ долж. съ 1 Окт. 1903 г.

— по городскимъ дѣламъ, тит. совѣт. Юлій Игнатьевичъ **Гонсецкій**, прав. испр., на служ. съ 29 Нояб. 1889, въ долж. съ 1 Нояб. 1904 г.

— по финансовымъ дѣламъ. тит. совѣтн. Семенъ Григорьевичъ **Шидловскій**, прав. ис., на служ. съ 1875, въ вѣд. съ 1 Дек. 1890, въ долж. съ 1 Нояб. 1904 г.

Секретарь (X кл.), н. ч. Константинъ Андреевичъ **Николаевъ**, прав. испов., на служ. съ 5 Янв. 1894, въ долж. съ 1 Нояб. 1904 г.

Архиваріусъ, онъ-же экспедит., (XII кл.), н. ч. Романъ Семеновичъ **Гринюкъ**, прав. испов., на служ. съ 1 Нояб. 1901, въ долж. съ 1 Сент. 1903 г.

Секвестраторъ (X кл.), тит. сов. Александръ Альфонсовичъ **Завадскій**, прав. исп., на служ. съ 16 Апр. 1887, въ долж. съ 18 Іюня 1902 г.

Архитекторъ (VIII кл.), над. совѣт. Владиславъ Владиславовичъ **Володко**, р.-кат. исп., на служ. съ 4 Іюня 1892, въ долж. съ 2 Окт. 1902 г.

Кондукторъ шоссейн. дорогъ, п. ч. Валеріанъ Юліановичъ **Вольфке.**

Уѣздный врачъ (VIII кл.), кол. совѣт. Францъ Ивановичъ **Рафальскій.**

Уѣздный ветеринарный врачъ (VIII кл.), кол. ассес. Болеславъ Александровичъ **Ковалевскій.**

И. д. уѣзднаго фельдшера — п. ч. Иванъ Константиновичъ **Лясковскій.**

И. д. уѣзднаго ветер. фельдшера, п. ч. Осипъ Ивановичъ **Савковичъ.**

Уѣздное по воинской повинности Присутствіе.

Предсѣдатель — Начальникъ уѣзда.

Члены:

— Коммисаръ по крестьянскимъ дѣламъ.

— Помощникъ начальника уѣзда по полиц. дѣламъ.

— Уѣздный воинскій начальникъ.

— Домовладѣлецъ гор. Бѣлы, отстав. полков. Иванъ Афанасьевичъ Шебашевъ.

— Влад. им. Залѣсье Михаилъ Викторов. Соболевскій.

Завѣдывающій дѣлопроизводствомъ Степанъ Ѳеодоровичъ **Шахновскій.**

Завѣдывающими воен.-конскими участками состоятъ: въ гор. Бѣлѣ и Тересполѣ—бургомистры, а въ гминахъ—войты гминъ

Уѣздный Совѣтъ Общественнаго Призрѣнія.

Предсѣдатель — Начальникъ уѣзда.

Члены по указу:

— Помощникъ уѣзднаго начальника по административнымъ дѣламъ — (заступающій мѣсто предсѣдателя въ его отсутствіи) онъ-же завѣдывающій кассою и дѣлопроизводствомъ совѣта, надв. сов. Степанъ Ивановичъ Теодоровичъ.

— Уѣздный врачъ.

Члены по выбору:

— Домовладѣлецъ гор. Бѣлы, отставной подполковникъ Иванъ Афанасьевичъ Шебашевъ.

— Влад. им. Колчинъ Карлъ Осиповичъ Карпинскій.

— Уѣздный архитекторъ.

Канцелярія Коммисара по крестьянскимъ дѣламъ.

Коммисаръ по крестьянск. дѣламъ Бѣльскаго уѣзда (VI кл.), отставной шт.-капит. Николай Петровичъ **Ильинъ.**

Письмоводитель (VIII кл.), заурядъ-прапорщикъ Иванъ **Зеленскій.**

Канцелярія Страховаго Оцѣнщика.

Страховой оцѣнщикъ II разряда (VII кл.), тит. сов. инжен.-технол. Эдмундъ Болеславовичъ **Ягминъ.**

И. д. Помощника его (VIII кл.), н. ч. Владиміръ Адамовичъ **Іохеръ.**

И. д. Письмоводителя (IX кл.), н. ч. Данінлъ Эдуардовичъ **Вахгаузахъ.**

Магистраты.

— *Гор. Бѣлы.*

Бургомистръ (IX кл.), губ. секр. Михаилъ Ивановичъ **Перешивкинъ**, прав. исп., на служ. съ 22 Сен. 1889, въ долж. съ 13 Мая 1902 г.

Кассиръ (XI кл.), губ. секр. Константинъ Ивановичъ **Заорскій**, р.-кат. исп., на служ. съ 31 Дек. 1869, въ долж. съ 1 Фев. 1892 г.

Секретарь (XI кл.), н. ч. Ѳома Васильевичъ **Клочко**, прав. исп., на служ. съ 20 Іюля 1899, въ долж. съ 8 Янв. 1901 г.

Секретарь по квартирной части (XI кл.), н. ч. Хрисанфъ Іосифовичъ **Базилевичъ**, прав. исп., на служ. съ 20 Апр. 1902, въ долж. съ 1 Марта 1905 г.

Городской врачъ, коллеж. совѣт. Павелъ Онуфріевичъ **Творовскій-Величко.**

— *Гор. Тересполя.*

Бургомистръ (X кл.), губ. секр. Игнатій Александровичъ **Пѣвцовъ**, прав. исп., на служ. съ 12 Ок. 1890, въ долж. съ 1 Дек. 1901 г.

Почтово-Телеграфная Контора (V кл.).

Начальникъ конторы (VII кл.), над. сов. Иванъ Николаевичъ **Снипко.**

Помощникъ его (IX кл.), кол. секр. Михаилъ Антоновичъ **Павличукъ.**

Почтово-телеграфные чиновники:

V разряда (X кл.):

— тит. совѣт. Инокентій Павловичъ **Меркушевъ.**

VI разряда высшаго оклада (XII кл.):
— кол. рег. Иванъ Ѳедоровичъ **Сташевскій.**
— н. ч. Иванъ Георгіевичъ **Шоколо.**
VI разряда низшаго оклада (XII кл.):
— Екатерина Васильевна **Владимірова.**
— н. ч. Иванъ Александровичъ **Волосевичъ.**
— н. ч. Варѳоломей Константиновичъ **Лукашукъ.**
Надсмотрщикъ низшаго оклада (XII кл.), н. ч. Лаврентій-Эдуардъ Адольфовичъ **Майко.**

Почтово-телеграфное Отдѣленіе.

— *Тереспольское.*
И. д. начальника отдѣленія (IX кл.), кол. рег. Владиміръ Митрофановичъ **Селиванюкъ.**
Почтово-телеграфный чиновникъ низш. окл. (XII кл.), н. ч. Болеславъ Антоновичъ **Игнатовичъ.**

Почтовыя Отдѣленія.

(Въ Бѣльскомъ уѣздѣ).

Коденское (въ пос. Коднѣ). — Начальникъ отдѣленія (X кл.), н. ч. Григорій Васильевичъ **Іоськевичъ.**
Славатычское (въ пос. Славатычахъ). — Начальникъ отдѣленія (X кл.), н. ч. Александръ Казиміровичъ **Габровскій.**

Гминныя Управленія.

Добрынь — (въ дер. Залѣсьѣ) —войтъ Степанъ Троцевичъ, писарь Александръ Алексѣевичъ Новиковъ.
Заболоть — (въ сел. Заболоть)—войтъ Степанъ Дробчукъ, писарь Алексѣй Васильевичъ Кузьминъ.
Кобыляны — (въ дер. Болотковѣ) — войтъ Николай Иванюкъ, писарь Василій Максимовичъ Рябовъ.

Кодень — (въ пос. Коднѣ)—войтъ Степанъ Патіевичъ, писарь Алексѣй Тимофеевичъ Мазіюкъ.

Костеневичи—(въ сел. Костеневичахъ)—войтъ Борисъ Арсеніюкъ, писарь Иванъ Осиповичъ Михелисъ.

Костомлоты—(въ сел. Костомлотахъ)—войтъ Степанъ Купрись, писарь Евгеній Венедиктов. Шелгейко.

Ломазы — (въ пос. Ломазахъ)—войтъ Павелъ Чижевскій, писарь Григорій Ивановичъ Истюкъ.

Любенка—(въ дер. Любенкѣ)—войтъ Степанъ Тикаловичъ, писарь Александръ Ѳаддеевичъ Федоровъ.

Межилѣсь — (въ дер. Межилѣсьѣ) — войтъ Лукьянъ Прокопюкъ, писарь Евтихій Ѳомичъ Турковецъ.

Пищацъ — (въ сел. Полоскахъ)—войтъ Павелъ Волошукъ, писарь Павелъ Константиновичъ Дординъ.

Россошъ — (въ пос. Россошѣ) — войтъ Александръ Макарукъ, писарь ГригорійГригорьевичъ Лѣсюкъ

Сидорки— (въ дер. Сидоркахъ)—войтъ Степанъ Шидловскій, писарь Анатолій Констант. Ковалевскій.

Ситникъ—(въ дер. Ситникѣ)—войтъ Степанъ Василевскій, писарь Иванъ Викентьевичъ Халецкій.

Славатычи — (въ сел. Гашнѣ)—войтъ Иванъ Чуриловичъ, писарь Николай Михайлов. Головешкинъ.

М. Ф.

Бѣльское Казначейство.

Казначей (VII кл.), коллеж. секр. Андрей Іоасафовичъ **Масловскій.**

Старшій бухгалтеръ (VIII кл.), тит. совѣт. Вацлавъ Константиновичъ **Улятовскій.**

Кассиръ I-го разряда (IX кл.), кол. асс. Константинъ Александровичъ **Швобъ.**

Бухгалтеръ I-го разряда (IX кл.), кол. секр. Иванъ Ивановичъ **Шишковскій.**

Бухгалтеры II-го разряда (X кл.):

— н. ч. Мартинъ Валентьевичъ **Волинскій.**

— н. ч. Николай Ивановичъ **Хоронжій.**

Счетный чиновникъ (XII кл.), губ секр. Антонъ Іустиновичъ **Пахникевичъ.**

Канцелярскіе чиновники (XIV кл.).

н. ч. Антонъ Михайловичъ **Голенда.**

н. ч. Владиміръ Антоновичъ **Мазановскій.**

н. ч. Степанъ Ивановичъ **Демчукъ.**

Податной Инспекторъ Бѣльско-Константинов. участка (VI кл.), колл. совѣт. Василій Степановичъ **Чижъ** (въ гор. Бѣлѣ).

Помощникъ его (VII кл.), над. совѣт. Степанъ Павловичъ **Яковлевъ.**

Управленіе VI-го Округа Акцизными Сборами Варшавской и Сѣдлецкой губерній.

(Въ гор. Бѣлѣ).

Надзиратель (VII кл.), кол. совѣт. Иванъ Васильевичъ **Плавтозъ.**

Старшіе помощники надзирателя (VIII кл.):

— надв. совѣт. Владиміръ Васильевичъ **Компанейцевъ.**

— кол. ассес. Александръ Ефимовичъ **Скоробогатовъ.**

Младшій помощникъ надзирателя (IX кл.), кол. ассес. Антонъ Адамовичъ **Артыховичъ.**

Дѣлопроизводители (IX кл.):

— кол. ассес. Иванъ Игнатьевичъ **Домбровскій.**

— н. ч. Иванъ Степановичъ **Макропуло.**

Штатные контролеры винокурен. заводовъ (XII кл.):

— старшій—кол. сек. Иванъ Климентьевичъ **Калицкій**

— млад.—губ. сек. Владиміръ Викторъ. **Парфановичъ.**

Младшіе нештатные:
— отставной полков. Антонъ Игнатьевичъ **Гинтовтъ.**
— н. ч. Францъ Лаврентьевичъ **Рымашевскій.**
Завѣдывающій Бѣльскимъ казеннымъ винным складомъ, н. ч. Владиміръ Станиславовичъ **Заневскій.**
Помощникъ его, н. ч. Владиміръ Васильев. **Леоновъ.**
Конторщикъ — Андрей Михайловичъ **Зражевскій.**
Помощ. его, н. ч. Брониславъ Ромуальдов. **Хойнацкій.**
Машинистъ, н. ч. Михаилъ Осиповичъ **Григорьевъ.**

М. Н. П.

Бѣльская Мужская Гимназія.

Директоръ гимназіи (V кл.), колл. совѣтн. Эммануилъ Николаевичъ **Пфейферъ.**
И. д. инспектора (VI кл.), стат. совѣт. Александръ Калиниковичъ **Юрашкевичъ.**
Законоучитель православнаго исповѣданія, священникъ Ѳеодотъ Филимоновичъ **Дороновичъ.**
Законоучитель рим.-католич. исповѣданія,—вакансія.
Учителя русскаго языка съ церковно-славянскимъ, исторіи и географіи (VIII кл.):
— стат. совѣт. Николай Гавриловичъ **Торскій.**
— стат. сов. Аѳанасій Артемоновичъ **Карповичъ** (онъ же учитель древнихъ языковъ).
Учителя латинскаго и греческаго языковъ (VIII кл.):
— стат. совѣт. Михаилъ Васильевичъ **Бирюковичъ.**
— стат. совѣтн. Владиміръ Флоровичъ **Дмитріевъ.**
Учителя математики, физики, математической географіи и естествовѣдѣнія (VIII кл.):
— стат. совѣт. Николай Ивановичъ **Козачекъ.**
— н. ч. Аркадій Андреевичъ **Лекторскій.**

Учитель французскаго языка (VIII кл.), Альбинъ Францевичъ **Ляфонъ.**

Учитель нѣмецкаго языка (VIII кл.), н. ч. Густавъ Давидовичъ **фонъ-Болъ.**

Учитель приготовительнаго класса – вакансія.

Учитель чистописанія и рисованія (IX кл.), кол. асс. Василій Владиміровичъ **Владиміровъ.**

Помощники классныхъ наставниковъ (X кл.):

— надв. совѣт. Александръ Андреевичъ **Ясинскій.**

— н. ч. Иванъ Павловичъ **Бондарукъ.**

Врачъ (VIII кл.), кол. совѣт. Николай Аполлоновичъ **Сазоновъ.**

Письмоводитель (X кл.), н. ч. Владиміръ Михайловичъ **Якубецъ.**

Бѣльская Учительская Семинарія.

Инспекторъ-руководитель (VII кл.), колл. ассес. Павелъ Іуліановичъ **Гринкевичъ.**

Законоучитель, священникъ Владиміръ Мироновичъ **Гобчанскій.**

Штатные учители (VIII кл.):

— надв. совѣтн. Антонъ Ильичъ **Скабаллановичъ.**

— тит. совѣт. Петръ Ивановичъ **Сенько.**

Учитель ручного труда (IX кл.), н. ч. Петръ Яковлевичъ **Евдокименко.**

Учитель пѣнія (X кл.), кол. рег. Александръ Викторовичъ **Вершинскій.**

Учитель чистописанія, черченія и рисованія (IX кл.), кол. ассес. Василій Владиміровичъ **Владиміровъ.**

Учитель образцоваго училища (XII кл.), н. ч. Антонъ Ивановичъ **Полетыло.**

Начальныя Училища.

Болотковское — уч. Стахій Вербицкій.
1-е Бокинское — уч. Евстафій Дорди[illegible]ъ.
2-е Бокинское — уч. Дмитрій Высоцкій.
Бѣльское мужское — уч. Ѳеодоръ Лопатко.
Бѣльское женское — уч. Евфросинія Барановская.
Велико-Дубровицкое — уч. Илья Калишукъ.
Воскресницкое — уч. Степанъ Осѣюкъ.
Вулько-Добрынское — уч. Михаилъ Нестеровичъ.
Ганненское — уч. Иванъ Гресюкъ.
Голешовское — уч. Николай Кресняковъ.
Горбовское — уч. Андрей Левицкій.
Гущанское — уч. Левъ Кукавскій.
Добратычское — уч. Александръ Пржеблевскій.
Добрыньское — уч. Андрей Валюшинскій.
Докудовское — уч. Александръ Токаревскій.
Долгобродское — уч. Иванъ Улянюкъ.
Заболотское — уч. Алексѣй Карпукъ.
Кіевецкое — уч. Максимъ Бандзаревичъ.
Кобыляньское — уч. Иванъ Горбачевъ.
Коденьское мужское — уч. Савва Потапчукъ.
Коденьское женское — уч. Марія Могильницкая.
Копытовское — уч. Іоанникій Грушка.
Корощинское — уч. Василій Жукъ.
2-е Корчевское — уч. Владиславъ Кравь.
Костеневичское — уч. Александръ Кондратюкъ.
Костомлотское — уч. Николай Туторскій.
Кошоловское — уч Иванъ Данилюкъ.
Кривовольское — уч. Антонъ Савчукъ.
Кузавское — уч. Онуфрій Уриюкъ.
Лешюшское — уч. Григорій Шолуха.
Ломазское мужское—уч. Іоакимъ Стефанюкъ.

Ломазское женское — уч. Марія Николаевская.
Луковецкое — уч. Михаилъ Соколовскій.
Любенское — уч. Иванъ Шевель.
Малашевичское — уч. Михаилъ Тредіаковскій.
Межилѣсское — уч. Иванъ Ляшукъ.
Окчинское — уч. Иванъ Мыць.
1-е Ольшанское — уч. Василій Кузюруба.
Ортель-Княжеское — уч. Любовь Левковичъ.
Ортель-Королевское — уч. Александръ Король.
Пищацкое — уч. Антонъ Степановъ.
Полосское — уч. Андрей Якимюкъ.
Россошское — уч. Николай Савицкій.
Сидоркское — уч. Михаилъ Бычукъ.
Славатычское — уч. Александръ Басъ.
Тереспольское 2-хъ классное общее:
Старшій уч. — вакансія.
Младшій уч. Василій Захарукъ.
Тучинское — уч. Владиміръ Клицкій.
Хорощинское — уч. Александръ Дьяковъ.
Цициборское — уч. Марія Санчукъ.
Яблочанское—уч. Павелъ Нестерукъ.

Частное 4-хъ классное женское училище.

(Въ гор. Бѣлѣ, Брестская улица, домъ Левина).

Завѣдывающая училищемъ — Наталія Климентьевна **Крыжанская.**

Учителя:
— Свящ. Владиміръ Андреевичъ Казанскій.
— Ксендзъ Людовикъ Гурнякъ.
— Николай Ивановичъ Козачекъ.
— Аѳанасій Осиповичъ Торчинскій.

— Василій Владиміровичъ Владиміровъ.
— Иванъ Павловичъ Бондарукъ.

Учительницы:

— Лидія Аркадьевна Маркова.
— Софія Климентьевна Сокальская.
— Татьяна Васильевна Якубовская.
— Анна Ивановна Боярчукъ.
— Елена Аркадьевна Маркова.

М. З. и Г. И.

Яновское II разряда Лѣсничество.

(Въ дер. Вулькѣ-Добрынской, Бѣльскаго уѣзда).

Завѣдывающій Яновскимъ лѣсничествомъ, лѣсничій (VII кл.), кол. секр. Ѳеодоръ Петровичъ **Риндичъ.**

Помощникъ его (X кл.), лѣсной кондукторъ Андрей Михайловичъ **Антонюкъ.** (Въ дер. Дубичи, Константиновскаго уѣзда.

М. П. С.

Кондукторъ 7-го (Сѣдлецкаго) участ. шоссе (XIV кл.), кондукторъ путей сообщенія, н. ч. Аркадій Николаевичъ **Шепелевъ.** (Въ гор. Тересполѣ).

Начальники желѣзно-дорожныхъ станцій.

(Въ Бѣльскомъ уѣздѣ).

Варшавско Брестскаго участка:

Бѣла — Брониславъ Антоновичъ **Пержинскій.**
Хотыловъ — Владиславъ Осиповичъ **Сапальскій.**
Тересполь — Осипъ Львовичъ **Орловскій.**

Начальникъ Тересполъскаго отдѣленія Варшавскаго жандармскаго полицейскаго управленія жел. дор., ротмистръ Евгеній Александровичъ **Веймарнъ.** (Въ гор. Брестъ-Литовскѣ).

М. Ю.

Съѣздъ Мировыхъ Судей II-го Округа Сѣдл. губ.

(Въ гор. Бѣлѣ).

Предсѣдатель мирового съѣзда (V кл.), стат. совѣтн. Владиміръ Петровичъ **Маринъ.**

Мировые Судьи: гор. Бѣлы и Тересполя. гор. Межирѣчья. гор. Радина. гор. Влодавы и Парчева.

Добавочный мировой судья (V кл.), кол. совѣт. Николай Павловичъ **Семигановскій.**

Секретарь (VIII кл.), н. ч. Иванъ Ивановичъ **Мироновичъ.**

Помощникъ секретаря (X кл.), н. ч. Александръ Михайловичъ **Лобановскій.**

Переводчикъ — н. ч. Семенъ Осиповичъ **Максимюкъ.**

Штатный судебный приставъ (X кл.), н. ч. Владиславъ Константиновичъ **Станчевскій.**

Судебные разсыльные:

— н. ч. Осипъ Ивановичъ **Дубина.**

— н. ч. Михаилъ Осиповичъ **Супрунъ.**

— и. д. судеб. разсыль. н. ч. Тимофей Прокофьевичъ **Арсеньевъ.**

Сверхштатный судебн. разсыльный, н. ч. Александръ Андреевичъ **Николаевъ.**

БѢЛЬСКІЙ УѢЗДЪ.

Участковый Мировый Судья гор. Бѣлы и Тереспо̀ля (V кл.), стат. совѣт. Андрей Егоровичъ **Адоневичъ-Львовичъ-Галковскій.**

Секретарь ипотечнаго отдѣленія при Мировомъ Судьѣ (IX кл.), н. ч. Иванъ Ивановичъ **Ковальчукъ.**

Нотаріусы при Ипотечной Канцеляріи Мироваго Судьи (VIII кл.).

— стат. совѣт. Ричардъ Карловичъ **Фуругельмъ.**

— н. ч. князь Антонъ Антоновичъ **Массальскій.**

Товарищъ прокурора Сѣдлецкаго Окр. Суда (VI кл.), тит. сов. Евгеній Ипполитовичъ **Рудановскій.** (Въ гор. Сѣдлецѣ).

Судебный Слѣдователь Бѣльскаго уѣзда (VI кл.), кол. секр. Георгій Никандровичъ **Костецкій.**

Судебный приставъ Сѣдлецкаго Окр. Суда (VIII кл.), н. ч. Василій Николаевичъ **Чикинъ.**

Судеб. разсыльный Сѣдлецкаго Окр. Суда (XIV кл.), н. ч. Никита Никитичъ **Никитинъ.**

Присяжные Повѣренные.

— кол. секр. Александръ Осиповичъ **Зухмантовичъ.**

— дѣйст. студ. Павелъ Юстиновичъ **Кучинскій.**

— пом. пр. пов. Максимиліанъ Кельмановичъ **Гартглясъ.**

Частные повѣренные при Съѣздѣ.

Кельманъ Хаскелевичъ **Гартглясъ.**

Абрамъ-Ицко Элевичъ **Готлибъ.**

Викторъ Францевичъ **Пулавскій.**

Эдуардъ Викторовичъ **Базыльчукъ.**

БѢЛЬСКІЙ УѢЗДЪ.

Андрей Станиславовичъ **Матушъ.**
Владиславъ Ѳомичъ **Бзовскій.** (Въ г. Радинѣ).
Иванъ Семеновичъ **Сконецкій.** (Въ п. Лосицы).

Гминные Суды.

I-й округъ. — (въ фол. Бѣлка)
Гмины: Добрынь, Пищацъ, Сидорки и Ситникъ.

Гминный судья, п. ч. Николай Даниловичъ **Юшкевичъ.**
Лавники: 1) Якимъ Доманскій, 2) Константинъ Богушъ, 3) Иванъ Таланъ.
Кандидаты лавниковъ: 1) Прокофій Шидловскій, 2) Михаилъ Зиневичъ, 3) Левъ Сильванюкъ.
Писарь суда, п. ч. Александръ Михайловичъ **Бренкевичъ.**

II-й округъ. — (въ пос Ломазахъ).
Гмины: Костеневичи, Ломазы, Любенка и Россошъ.

Гминный судья, п. ч. Евѳимъ Ѳедотовичъ **Стахурскій.**
Лавники: 1) Григорій Садовникъ. 2) Семенъ Стецкевичъ, 3) Иванъ Конюшевскій.
Кандидаты лавниковъ: 1) Петръ Садовникъ, 2) Александръ Макарукъ, 3) Осипъ Кукавскій.
Писарь суда — Антонъ Юльяновичъ **Руссецкій.**

III-й округъ. — (въ пос. Кодиѣ).
Гмины: Кобыляны, Кодень, Костомлоты и Полоски.

Гминный судья, шт.-капит. запаса гвард. пѣх. Владиміръ Константиновичъ **Смоленскій.**
Лавники: 1) Лукьянъ Иванюкъ, 2) Яковъ Кратъ, 3) Николай Корниловичъ.
Кандидаты лавниковъ: 1) Филиппъ Царукъ, 2) Денисъ Сегень, 3) Іосифъ Пландовскій.
Писарь суда — Павелъ Яковлевичъ **Гилевскій.**

IV-й округъ. — (въ пос. Славатычахъ).
Гмины: Заболоть, Межилѣсь и Славатычи.

Гминный судья . . . . . .

Лавники: 1) Артемій Гапонюкъ, 2) Викентій Назарукъ, 3) Назарій Луцюкъ.

Кандидаты лавник.: 1) Максимъ Чуриловичъ, 2) Павелъ Корнилюкъ, 3) Семенъ Самошукъ.

Писарь суда — Иванъ Іоакимовичъ **Сарнацкій.**

Бѣльская Тюрьма.

Начальникъ тюрьмы (VIII кл.), н. ч. Георгій Тимофеевичъ **Спорадкевичъ,** прав. исп., на служ. съ 17 Нояб. 1887, въ долж. съ 20 Іюня 1904 г.

Тюремный писарь (по вольному найму), н. ч. Левъ Владиславовичъ **Слупецкій.**

Тюремный священникъ, настоятель соборной церкви, протоіерей Антоній Любарскій.

Капелланъ, ксендзъ Людовикъ **Гурнякъ.**

Врачъ (VIII кл.), коллеж. совѣтн. Францъ Ивановичъ **Рафальскій.**

И. д. фельдшера, н. ч. Иванъ **Слободинъ.**

В. В.

Управленіе Уѣзднаго Воинскаго Начальника.

(Для Бѣльскаго, Влодавскаго и Константиновскаго уѣздовъ).

Воинскій начальникъ, подполков. Владиміръ Константиновичъ **Васильевъ.**

Дѣлопроизводитель управленія, тит. совѣт Максимъ Матвѣевичъ **Васильевъ.**

БѢЛЬСКІЙ УѢЗДЪ.

Уѣздное Жандармское Управленіе.

(Въ гор Бѣлѣ).

Начальникъ жандармскаго управленія Бѣльскаго, Константиновскаго и Влодавскаго уѣздовъ, подполковн. Левъ Ивановичъ **Плещеевъ**.

2-я Артиллерійская Бригада.

(Управленіе въ гор. Бѣлѣ).

Командиръ бригады, полковникъ Николай Васильевичъ **Михайловъ**.

Вр. и. д. Бригаднаго адъютанта, поручикъ Евгеній Евграфовичъ **Дерябкинъ**.

Вр. и. д. Бригаднаго казначея, шт.-капит. Николай Васильевичъ **Костицынъ 2-й**.

Командиръ 1-го дивизіона, полковн. Дмитрій Григорьевичъ **Гавришезъ**.

Адъютантъ 1-го дивизіона, поручикъ Владиміръ Иракліевичъ **Кноррингъ**.

Командиръ 1-й батареи, подполковн. Михаилъ Николаевичъ князь **Максимени-Швили**.

Завѣдывающій хозяйствомъ батареи, шт.-капит. Владиміръ Васильевичъ **Костицынъ I-й**.

Дѣлопроизводитель батареи, подпоручикъ Владиміръ Александровичъ **Боголѣповъ**.

Старшій офицеръ, штабсъ-капит. Иванъ Ивановичъ **Шмидтъ**.

Младшій офицеръ, прапорщикъ Иванъ-Казиміръ Христофоровичъ **Керснозскій**.

Командиръ 2-й батареи, подполковникъ Александръ Александровичъ **Соловскій**.

Завѣдывающій хозяйствомъ батареи, шт.-капит. Николай Васильевичъ **Дукаки**.

Дѣлопроизводитель батареи, подпоруч. Евгеній Ивановичъ **Баторскій.**

Старшій офицеръ, шт.-капит. Александръ Григорьевичъ **Онуфріевъ.**

Младшій офицеръ, прапоршикъ Михаилъ Ивановичъ **Телятниковъ.**

Командиръ 2-го дивизіона, полковникъ Николай Михайловичъ **Челюсткинъ.**

Командиръ 3-й батареи, подполковникъ Александръ Алексѣевичъ **Покровскій.**

Завѣдывающій хозяйствомъ батареи, шт.-капит. Александръ Онуфріевичъ **Петрозскій.**

Дѣлопроизводитель батареи, подпоручикъ Константинъ Арсеньевичъ **Катинъ.**

Младшій офицеръ, подпоручикъ — **Эггертъ.**

Командиръ 4-й батареи, подполков. Александръ Іосифовичъ **Стаховскій.**

Дѣлопроизводитель батареи, подпоруч. Викторъ Константиновичъ **Юцковскій.**

Младшіе офицеры:

подпоруч. Николай Константиновичъ **Вишняковъ.**

„ Николай Григорьевичъ **Высоцкій.**

Командиръ 5-й батареи, подполков. Николай Дмитріевичъ **Усачевъ.**

Дѣлопроизводитель батареи, подпоручикъ Алексѣй Ивановичъ **Фаворскій.**

Старшіе офицеры:

капитанъ Александръ Ивановичъ **Емельяновъ.**

шт.-капит. Александръ Ивановичъ **Дракинъ.**

Младшій офицеръ. подпоручикъ Петръ Николаевичъ **Ивановъ.**

Командиръ 3-го дивизіона, полковникъ Николай Михайловичъ **Ляшенко.**

Командиръ 6-й батареи, подполков. Михаилъ Матвѣевичъ **Журавскій.**

Дѣлопроизводитель батареи, подпоручикъ Михаилъ Алексѣевичъ **Дергаченко.**

Старшіе офицеры:

капитанъ Григорій Евгеніевичъ **Сутковой.**

поручикъ Владиміръ Андроникович **Полюховъ.**

Младшій офицеръ, подпоручикъ Петръ Сергѣевичъ **Андреевъ.**

Командиръ 7-й батареи, подполковн. Алексѣй Леонтьевичъ **Ермолинскій.**

Завѣдывающій хозяйствомъ батареи, шт.-капит. Николай Семеновичъ **Зуевъ.**

Дѣлопроизводитель батареи, подпоручикъ Мстиславъ Николаевичъ **Сейдлеръ.**

Старшій офицеръ, поручикъ Александръ Сергѣевичъ **Ярошевскій.**

Командиръ 8-й батареи, подполков. Василій Ивановичъ **Турбинъ.**

Завѣдывающій хозяйствомъ батареи, шт.-капит. Аркадій Александровичъ **Ивановъ.**

Дѣлопроизводитель батареи, подпоруч. Леонидъ Ивановичъ **Филатовичъ.**

Младшій офицеръ, поруч. Аркадій Васильевичъ **Симоновичъ.**

Старшій врачъ (VIII кл.), коллеж. совѣтн. Николай Аполлоновичъ **Сазоновъ.**

Младшій врачъ (IX кл.), над. совѣт. Владиміръ Александровичъ **Декановъ.**

Классный фельдшеръ, кол. секр. Михаилъ Николаевичъ **Масленниковъ.**

6-й пѣхотный Либавскій полкъ.

(Штабъ въ гор. Бѣлѣ).

Командиръ полка, полковникъ Самсонъ Георгіевичъ **Аленичъ.**

Младшій штабъ-офицеръ, подполковникъ Александръ Александровичъ **Матвѣевъ.**

Завѣдывающій хозяйствомъ, подполковникъ Иванъ Михайловичъ **Бѣличъ.**

Полковой адъютантъ, шт.-капит. Петръ Алексѣевичъ **Донецкій.**

Полковой казначей, подпоручикъ Евгеній Ивановичъ **Краховецкій.**

Начальникъ учеб. команды и И. д. дѣлопроизв. полкового суда, подпоруч. Петръ Васильевичъ **Черскій.**

Командующій нестроевой ротой, поручикъ Аркадій Васильевичъ **Громовъ.**

Завѣдывающій оружіемъ, подпоруч. Нилъ Игнатьевичъ **Куприченковъ.**

Командиръ 1-го баталіона, полковн. Николай Николаевичъ **Суворовъ.**

Командиръ 2-го баталіона, подполковникъ Григорій Ивановичъ **Киселевъ.**

Командиръ 3-го баталіона, подполковн. Казиміръ Ивановичъ **Митрашевскій.**

Командиръ 4-го баталіона, полковн. Іосифъ Людовиковичъ **Шамота.**

Командиръ 1-й роты, шт.-капит. Александръ Павловичъ **Болдыревъ.**

Командующій 2-й ротой, шт.-капит. Константинъ Ивановичъ **Забѣлинъ.**

Командиръ 3-й роты, капитанъ Константинъ Сергѣевичъ **Протопоповъ.**

Командующій 4-й ротой, поручикъ Александръ Гавриловичъ **Копыловъ.**

Командиръ 5-й роты, капитанъ Нектарій Александровичъ **Козицкій.**

Командиръ 6-й роты, шт.-капит. Александръ Степановичъ **Цыгулевъ.**

Командиръ 7-й роты, капитанъ Михаилъ Михайловичъ **Ивановъ.**

Командиръ 8-й роты, капитанъ Аристоръ Ефимовичъ **Чуфаровъ.**

Командиръ 9-й роты, капитанъ Иванъ Дмитріевичъ **Каменевъ.**

Командиръ 10-й роты, капитанъ Алексѣй Тимофеевичъ **Сурковъ.**

Командиръ 11-й роты, капитанъ Николай Сергѣевичъ **Дубининъ.**

Командиръ 12-й роты, капитанъ Василій Николаевичъ **Добшинскій.**

Командиръ 13-й роты, капитанъ Николай Васильевичъ **Данилевскій.**

Командиръ 14-й роты, капитанъ Константинъ Іосифовичъ **Кучевскій.**

Командиръ 15-й роты, капитанъ Леонидъ Николаевичъ **Кудрявцевъ.**

Командиръ 16-й роты, капитанъ Иванъ Петровичъ **Пучковъ.**

БѢЛЬСКІЙ УѢЗДЪ.

Младшіе офицеры:

шт.-капит. Викторъ Константиновичъ **Булыгинъ.**

„ Карлъ Марцелевичъ **Коломыйскій.**

поручикъ Борисъ Ивановичъ **Команецкій.**

„ Владиміръ Николаевичъ **Абаза.**

„ Иванъ Тихоновичъ **Захаровъ.**

„ Николай Александровичъ **Кременецкій.**

подпоруч. Евгеній Григорьевичъ **Изановъ.**

„ Павелъ Павловичъ **Малюженко.**

„ Дмитрій Николаевичъ **Бахъ.**

„ Гавріилъ Максимовичъ **Осаче.**

„ Александръ Константиновичъ **Яковлевъ.**

„ Владиміръ Александровичъ **Ганицкій.**

„ Мулдоньясъ Бекимовичъ **Бекимовъ.**

„ Николай Васильевичъ **Маргоитъ.**

прапорщикъ Иванъ Ивановичъ **Яковлевъ.**

Старшій врачъ (VIII кл.), коллеж. совѣтн. Даніилъ Николаевичъ **Сырцовъ.**

Младшіе врачи (IX кл.):

— лекарь Петръ Петровичъ **Розановъ.**

— лекарь Александръ Карловичъ **Корлстедтъ.**

Дѣлопроизводитель по хозяйственной части, тит. совѣт. Павелъ Александровичъ **Черепановъ.**

Священникъ Владиміръ Андреевичъ **Казанскій.**

Классный медицинскій фельдшеръ, кол. рег. Петръ Николаевичъ **Сергѣевъ.**

5-й пѣх. Калужскій Императора Вильгельма I полкъ.

(Штабъ полка и баталіоны въ гор. Бѣлѣ.

Командиръ полка, полковникъ Константинъ Спиридоновичъ **Короевъ.**

БѢЛЬСКІЙ УѢЗДЪ.

Полковой адъютантъ, подпоруч. Андрей Дмитріевичъ **Чвановъ.**

Полковой казначей, подпоручикъ Михаилъ Петровичъ **Воловиковъ.**

Завѣдывающій учебною командою, поруч. Сергѣй Іосифовичъ **Вимборъ** (онъ-же адъютантъ 1-го батал.).

Завѣдывающій оружіемъ, поруч. Александръ Дмитріевичъ **Лукьяновъ** (онъ-же полковой квартирмейстръ).

Дѣлопроизводитель полкового суда, прапорщ. Викторъ Анатоліевичъ **Даниловскій** (онъ-же адъютантъ 2-го баталіона).

Завѣдывающій пріемнымъ покоемъ, подпоруч. Тенисъ Ивановичъ **Мадисонъ** (онъ-же завѣдыв. швальней).

Завѣдывающій полковою библіотекою, классный медицинскій фельдшеръ, губ. сек. Михаилъ Александровичъ **Бетчинъ.**

Командиръ 1-го баталіона, подполковникъ Владиславъ Павловичъ **Ростковскій.**

Командиръ 1-й роты, капитанъ Михаилъ Ивановичъ **Корольковъ** (онъ-же и. д. завѣдывающаго въ полку хозяйствомъ).

Командиръ 2-й роты, капитанъ Ѳедоръ Николаевичъ **Тибринъ.**

Командующій 3-й ротой, поручикъ Антонъ Ѳсофиловичъ **Колендо.**

Командиръ 4-й роты, капитанъ Сергѣй Константиновичъ **Манюковъ.**

Командующій 2-мъ баталіономъ, капитанъ Евлампій Семеновичъ **Любченко.**

Командующій 5-й ротой, поручикъ Владиміръ Михайловичъ **Радченко.**

Командиръ 6-й роты, капитанъ Владиміръ Порфирьевичъ **Самойловъ.**

Командиръ 7-й роты, поручикъ Владиміръ Павловичъ **Колпаковъ.**

Командиръ 8-й роты, капитанъ Александръ Поликарповичъ **Туркевичъ.**

Командующ. 3-мъ баталіономъ капитанъ Иванъ Ивановичъ **Смирновъ.**

Командующій 9-й ротой, поручикъ Владиміръ Ивановичъ **Лапшинъ.**

Командиръ 10-й роты, шт.-капит. Владиславъ Станиславовичъ **Змитровичъ.**

Командиръ 11-й роты, капитанъ Сергѣй Ѳедоровичъ **Зайцевъ.**

Командиръ 12-й роты, капитанъ Александръ Васильевичъ **Макаровъ.**

Командующій 4-мъ баталіономъ, капитанъ Иванъ Николаевичъ **Якубовичъ** (онъ-же командиръ 15-й роты)

Командующій 13-й ротой, шт.-капит. Александръ Михайловичъ **Бѣлявскій.**

Командующій 14-й ротой, поручикъ Яковъ Андреевичъ **Уваровъ.**

Командующій 16-й ротой, капитанъ Александръ Владиміровичъ **Звѣревъ.**

Баталіонный адъютантъ 3-го баталіона, прапорщикъ Вольдемаръ-Эрнстъ Николаевичъ **фонъ-Кубе.**

Баталіонный адъютантъ 4 го баталіона, прапорщикъ Михаилъ Николаевичъ **Павловъ.**

Командиръ нестроевой роты, поручикъ Иванъ Илотовичъ **Ивановъ.**

Младшіе офицеры:

капитанъ Владиміръ Эмильевичъ **Сумароковъ.**

Бѣльскій уѣздъ.

шт.-капит. Федоръ Алексѣевичъ **Анисимовъ.**

„ Борисъ Михайловичъ **Голубковъ.**

„ Семенъ Феликсовичъ **Сцепуро.**

„ Петръ Ивановичъ **Стронинъ.**

„ Николай Михайловичъ **Егоровъ.**

„ Левъ Адольфовичъ **Наумовъ.**

подпоруч. Александръ Антоновичъ **Заіончковскій.**

„ Семенъ Евстафіевичъ **Поповъ.**

прапорщ. Валеріанъ Клавдіевичъ **Мочалинъ.**

„ Михаилъ Павловичъ **Митрофановъ.**

Старшій врачъ (VIII кл.), стат. совѣтн. Романъ Карловичъ **Нерлихъ.**

Младшіе врачи (IX кл.):

— кол. ассес. Сергѣй Степановичъ **Флоринскій.**

— лекарь Павелъ Петровичъ **Лѣсовскій.**

Дѣлопроизводитель по хозяйственной части, тит. совѣт. Николай Павловичъ **Филимоновъ.**

Капельмейстеръ, коллеж. рег. Иванъ Станиславовичъ **Круликовскій.**

Полковой священникъ Александръ Павлов. **Ждановъ**

Классный фельдшеръ, губ. секр. Михаилъ Александровичъ **Бетчинъ.**

Сводный взводъ II-го Донскаго Казачьяго полка.

(въ гор. Тересполѣ).

Командиръ взвода, эсаулъ Николай Иванов. **Бобневъ.**

Д. В.

Духовенство Православнаго Исповѣданія.

Бѣльское Благочиніе 1-го Округа.

Гор. Бѣла, соборная церковь (3018).

Настоятель, протоіерей Антоній **Любарскій.**

Помощники его:

Свящ. Николай Дорошукъ.

— Іосифъ Дохнякъ.

Діаконъ Ѳеодоръ Барановскій.

Кирилло-Меѳодіевская церковь (278).

Настоятель, свящ. Владиміръ **Гобчанскій** (онъ-же благочинный 1-го Бѣльскаго округа).

Воскреница	815	наст.	Александръ Геремиповичъ.
Горбовъ	816	—	Ѳеодоръ Гербачевскій.
Докудовъ	1922	—	Григорій Левчукъ.
Кіевецъ	2384	—	Симеонъ Желеховскій.
Корчевка	901	—	Илья Сперанскій.
Костеневичи	769	—	Емельянъ Ганныткевичъ.
Кошолы	530	—	Василій Коротунъ.
Ломазы	2276	—	Іосифъ Дынько.
Ортель-Королевскій	730	—	Стефанъ Бѣлошевичъ.
Ортель-Княжескій	432	—	Николай Шиманскій.
Россошъ	1114	—	Сергѣй Черняховскій.

Бѣльское Благочиніе 2-го Округа.

Благочинный — Настоятель прихода Добрынь, свящ. Аѳанасій **Дорошукъ.**

Добратычи	1675	наст.	Арсеній Саковичъ.
Добрынь	1259	—	Аѳанасій Дорошукъ.
Заболотье	3279	—	Константинъ Кухаренко.
		свящ.	Антоній Могильницкій.

БѢЛЬСКІЙ УѢЗДЪ.

Кобыляны-Надбужные	1293	наст.	Павелъ Русиновъ.
Кодонь	4006	—	Тихонъ Мищенко.
		свящ.	Стефанъ Скробанскій.
Коныговъ	812	наст.	Иларіонъ Янчинскій.
Корощинъ	1014	наст.	Стефанъ Грушка.
Костомлоты	883	наст.	Іоаннъ Лисовскій.
Пищацъ	2213	—	Михаилъ Шпуга.
Полоски	1308	—	Константинъ Хмѣлевскій.
Тересполь	1859	протоіерей	Михаилъ Ваховичъ.
		діаконъ	Яковъ Кмита.
Хорощинь	1122	—	Александръ Рѣшетиловичъ.
Яблочно	1211	—	Михаилъ Родкевичъ.

Влодавское Благочиніе 1-го Округа.

Благочинный, настоятель прихода Влодава, Влодавскаго уѣзда, свящ. Антоній **Драчинскій.**

Ганна	1597	наст.	Матвѣй Бѣлинскій.
Голешовъ	1430	—	Михаилъ Мазановскій.
Долгоброды	1685	—	Владиміръ Заткаликъ.
Славатычи	934	—	Владиміръ Антоновичъ.

Константиновское Благочиніе 1-го Округа.

Благочинный, настоятель прихода Яновъ, Константиновскаго уѣзда, свящ. Михаилъ **Ганкевичъ.**

Луковцы	898	—	Аѳанасій Сагайдаковскій.
Циціборъ	332	—	Антоній Возный.

Яблочинскій Первоклассный Мужскій Монастырь.

(Близъ сел. Яблочинъ, Бѣльскаго уѣзда).

И. д. настоятеля — архимандритъ **Аркадій.**

Намѣстникъ монастыря — вакансія.

И. д. казначея — іеромонахъ **Макарій.**

БѢЛЬСКІЙ УѢЗДЪ.

Учитель школы причетниковъ Назарій **Букатевичъ.**
Надзиратель — монахъ **Алипій.**
(Учащихся при монастырѣ 13 чел.).

Духовенство Рим.-католическаго Исповѣданія.

Бѣльскій Деканатъ.

Деканъ, администраторъ прихода Бѣла, ксендзъ Людовикъ **Гурнякъ.**

Бѣла	8190	адм. прих. кс. Людовикъ Гурнякъ. викар. кс. Антоній Словинскій.
Горбовъ	1546	Находится въ завѣдываніи администратора Бѣльскаго прихода.
Малев.-Гора	907	— (вакансія).
Тересполь	1235	— (вакансія).
Тучна	6208	адм. пр. кс. Владиславъ Сольницкій.

Магометанскаго Исповѣданія.

Имамъ мечети въ дер. Студзянкѣ, Бѣльскаго уѣзда— Матвѣй **Байрулевичъ.** (Всѣхъ магометанъ 210 чел. обоего пола).

Еврейскіе Божничные Округи.

Бѣла — раввинъ Шлема Гольдбергъ.
Кодень — „ Мошко Фридманъ.
Ломазы — „ Янкель-Іосель Бачиковскій.
Пищацъ — и. д. раввина Шлема Гольдбергъ.
Славатычи — раввинъ Іосель Розенбергъ.
Тересполь — „ Ушеръ Эпштейнъ.

ОСОБЫЯ УЧРЕЖДЕНІЯ.

Уѣздная по дѣламъ о выборахъ въ Государственную Думу Коммисія.

Предсѣдатель — Членъ Сѣдлецкаго Окружнаго Суда дѣйст. ст. сов Николай Константиновъ. Михайловъ.

Члены:

— Уѣздный Коммисаръ по крестьян. дѣламъ.

— Податной Инспекторъ.

— Бургомистръ.

— Гминный Судья 1-го Округа Бѣльскаго уѣзда Николай Даниловичъ Юшкевичъ.

— Землевладѣлецъ Станиславъ Францевичъ Кучинскій.

Приглашенный Главнымъ Начальникомъ Края въ качествѣ замѣстителя землевладѣлецъ Андрей Аполоновичъ Мевіусъ.

На предварительн. и избират. съѣздахъ предсѣдательствуетъ Мировой Судья гор. Бѣлы Николай Павловичъ Семигановскій.

Предсѣдательствованіе на съѣздахъ гминныхъ уполномоченныхъ, предусмотрѣнныхъ отд. XIV Именнаго Высочайшаго Указа 11 декабря 1905 г. въ Бѣльскомъ уѣздѣ возложено на Мироваго Судью г. Бѣлы Н. П. Семигановскаго.

Приглашенные для содѣйствія Предсѣдателю во время выборовъ.

Жители Бѣлы:

— Левъ Степановичъ Курчинскій.

— Генрихъ Никодимовичъ Эренкрейцъ.

Уѣздный Комитетъ Попечительства о народной трезвости.

Предсѣдатель — Начальникъ уѣзда.

Члены:

— Помощникъ начальника уѣзда по админ. дѣламъ.
— Помощникъ начальника уѣзда по полиц. дѣламъ.
— Мировой Судья гор. Бѣлы.
— Надзиратель акцизныхъ сборовъ.
— Уѣздный врачъ.
— Бургомистръ гор. Бѣлы.
— Товарищъ прокурора Сѣдлецкаго окружнаго суда по Бѣльскому уѣзду.
— Коммисаръ по крестьянскимъ дѣламъ Бѣльскаго уѣзда.
— Бѣльскій уѣздный воинскій начальникъ.
— Податный инспекторъ Бѣльскаго уѣзда.

Дѣлопроизводитель комитета, тит. совѣт. Сергѣй Михайловичъ **Яхимовичъ.**

Бѣльское Православное Приход. Попечительство.

(при Кирилло-Меѳодіевской церкви).

Предсѣдатель—стат. сов. Василій Семеновъ. Кедровъ.
Кассиръ-дѣлопроизвод.— свящ. Владиміръ Гобчанскій

Члены:

В. К. Васильевъ.	Н. А. Сазоновъ.
А. В Вершинскій.	П. В. Соловьевъ.
В. В. Владиміровъ.	Г. Е. Сутковой.
А Е. Галковскій.	С. И. Теодоровичъ.
Ѳ. Ф. Дороновичъ.	А. О. Торчинскій.
Ф. И. Малеванскій.	І. И. Федонъ.
М. В. Михаленко.	А. А. Ясинскій.

Дѣлопроизводитель И. Ѳ. Колбусь.

Бѣльское Общественное Собраніе.

Почетный членъ—Сѣдлецкій Губернаторъ, камергеръ Александръ Николаевичъ Волжинъ.

Почетный членъ, онъ-же предсѣдатель собранія и совѣта старшинъ—начальникъ уѣзда, стат. совѣт. Василій Семеновичъ Кедровъ.

Старшина-распорядитель и завѣдывающій кассою собранія Степанъ Ивановичъ Теодоровичъ.

Старшины:

— Андрей Егоровичъ Галковскій.
— Николай Павловичъ Семигановскій.
— Антонъ Антоновичъ Массальскій.
— Августъ Августовичъ Войцѣховскій.
— Василій Степановичъ Чижъ.
— Степанъ Петровичъ Вороновичъ.
— Владиславъ Владиславовичъ Володко.

Кандидаты старшинъ:

— Сергѣй Степановичъ Флоринскій.
— Иванъ Ивановичъ Ковальчукъ.

Члены ревизіонной коммисіи:

— Иванъ Степановичъ Мокрополо.
— М. Ю. Лисовскій.

Кандидатъ къ нимъ—Николай Даніилов. Юшкевичъ.

Общество пособія бѣднымъ римско-католическаго исповѣданія гор. Бѣлы.

Предсѣдатель правленія — Генрихъ Эренкрейцъ.
Товарищъ предсѣдателя — Стефанъ Вороновичъ.
Казначей — Валентій Климецкій.
Секретарь — Эдуардъ Базильчукъ.

Члены правленія:
— Болеславъ Ковалевскій.
— Софія Ширмеръ.

Кандидаты членовъ правленія:
— Адамъ Биньковскій.
— Карлъ Смоленскій.
— Карлъ Дановскій.

Предсѣдатель ревиз. коммисіи— Владиславъ Володко.

Члены ревизіонной коммисіи;
— Константинъ Заорскій.
— ксендзъ Антонъ Бернацкій.

Кандидаты членовъ ревизіонной коммисіи:
— Августъ Войцѣховскій.
— Людовикъ Тваровскій.

Бѣльское Вольное Пожарное Общество.

Предсѣдатель — князь Антонъ Антоновичъ Массальскій.

Члены правленія:
— Константинъ Ивановичъ Заорскій.
— Бернардъ Григорьевичъ Раабе.

Начальникъ команды—Генрихъ Никодимовичъ Эренкрейцъ.

Помощникъ его—Владиміръ Станиславовичъ Заневскій.

Завѣдывающій имущест.—Ѳома Васильевичъ Клочко.

Предсѣдатель ревизіонной коммисіи — Александръ Осиповичъ Зухмантовичъ.

Члены ревизіонной коммисіи:
— Карлъ Хаскелевичъ Гартглясъ.
— Константинъ Кіевскій.

Благотворительныя Заведенія.

Бѣльская Св. Маріи-Магдалины Больница.

Попечитель—членъ уѣзднаго совѣта, отстав. подполк. Александръ Игнатьевичъ **Цыдзикъ.**

Завѣдывающій кассою — членъ уѣзднаго совѣта, пом. уѣзднаго начальника **Теодоровичъ.**

Врачъ, онъ-же смотритель, тит. совѣт. Августъ Августовичъ **Войцѣховскій.**

И. д. фельдшера, н. ч. Станиславъ Антоновъ. **Папинскій**

Бѣльскіе пріюты для приходящихъ дѣтей и сиротъ.

Попечитель сиротскаго пріюта — вакансія.

Попечитель пріюта для приходящихъ дѣтей — членъ уѣзднаго совѣта **Карпинскій.**

Завѣдывающій кассою — членъ уѣзднаго совѣта, пом. уѣзднаго начальника **Теодоровичъ.**

Надзирательница пріютовъ Ольга Лазаревна **Петрова.**

Медицинская Помощь.

Врачи.

— Въ гор. Бѣлѣ.

Уѣздный врачъ, колл. совѣтн. Францъ Ивановичъ **Рафальскій** (Кирилловск. ул., соб. домъ № 32—29).

Уѣздный ветеринаръ кол. асс. Болеславъ Александровичъ **Ковалевскій.**

Больничный врачъ, кол. асс. Августъ Августовичъ **Войцѣховскій.**

Городовой врачъ, кол. сов. Павелъ Онуфріевичъ **Творовскій-Величко.**

Военные врачи:

Врачи 2-й полевой Артиллерійской бригады:

— старшій — кол. совѣт. Николай Аполлоновичъ **Сазоновъ.**

— младшій—н. ч. Владиміръ Александровъ **Декановъ.**

— ветеринарный — надв. совѣтн. Зотикъ Павловичъ **Стручалинъ.**

Врачи 6-го пѣхотнаго Либавскаго полка:

— старшій—колл. совѣт. Даніилъ Николаевичъ **Сырцовъ.**

— младшій—лѣкарь Петръ Петровичъ **Розановъ.**

— младшій — лѣкарь Александръ Карловичъ **Корлстедтъ.**

Врачи 5-го пѣхотнаго Калужскаго полка:

— старшій—стат. совѣт. Романъ Карловичъ **Нерлихъ.**

— младшій—кол. ассес. Сергѣй Степановъ. **Флоринскій.**

— младшій—лѣкарь Павелъ Петровичъ **Лесовскій.**

Вольнопрактикующіе:

Степанъ Петровичъ **Вороновичъ.**

Гутманъ Копелевичъ **Зиттау.**

Иванъ Станиславовичъ **Шеленговскій.**

Дантисты:

— Давидъ **Бѣленькій.**

— И. Е. **Рейхъ.**

Зубной врачъ Владиміръ Христофоровичъ **Эммаускій.**

Повивальныя бабки:

Городская — Анастасія Яковлевна **Будиловичъ.**

Вольнопрактикующія:

— Вѣра Сергѣевна **Матюшкина.**

— Юлія Осиповна **Грабовская.**

Вольнопрак. сельская повитуха - Франциška Матвѣевна **Дорошевичъ.**

— Въ гор. Тересполѣ.

Повивальная бабка—Этля Вульфовна **Блюцертъ** (Базарная площадь, домъ Рудневича).

Аптеки.

— Въ гор. Бѣлѣ:

Конрада Ѳеодоровича Островскаго.

Генриха Никодимовича Эренкрейца.

— Въ гор. Тересполѣ—Андрея Андреев. Жевельскаго. (Упр. арендъ. Владиславъ Маріановичъ Земскій).

— Въ пос. Ломазахъ — Ивана Войцицкаго.

— Въ пос. Славатычахъ — Ѳеодора Юліевича Дайчмана (Упр арендъ. Карлъ Адольфовичъ Заливскій).

— Въ пос. Коденѣ—Ѳеодора Юліевича Дайчмана.

Аптечный складъ въ гор. Бѣлѣ — Ядвиги Лисовской. (Управляющій — провизоръ Михаилъ Юльяновичъ Лисовскій).

ВЕНГРОВСКІЙ УѢЗДЪ.

М. В. Д.

Уѣздное Управленіе.

(Въ гор. Венгровѣ. — Почта и телеграфъ; ближайшая жел.-дор станція „Соколовъ“).

Начальникъ уѣзда (VI кл.), надв. совѣт. Нилъ Семеновичъ **Соболевскій,** прав. исп., на служ. съ 5 Іюня 1878, въ вѣдом. съ 4 Іюня 1888, въ долж. съ 25 Ап. 1905 г.

Помощники его (VIII кл.):

— по административнымъ дѣламъ, тит. совѣт. Степанъ Иванов. **Бобаковъ,** прав. исп., на служ. съ 8 Дек. 1886, въ долж. съ 1 Авг. 1901 г.

— по полицейскимъ дѣламъ, шт.-ротм. Сергѣй Васильевичъ **Спекторскій,** прав. исп., на служ. съ 3 Фев. 1894, въ долж. съ 3 Нояб. 1903 г.

Дѣлопроизводители (IX кл.):

— по полицейскимъ дѣламъ, кол. рег. Владиміръ Прокофьев. **Бондаренко,** прав. исп., на служ. съ 9 Сен. 1888, въ долж. съ 1 Мар. 1903 г.

— по городскимъ дѣламъ, н. ч. Станиславъ Лукичъ **Шеленжекъ,** р.-кат. исп., на служ. съ 20 Іюня 1867, въ долж. съ 22 Нояб. 1877 г.

— по финансовымъ дѣламъ, тит. совѣт. Иванъ Степановичъ **Флоринскій,** прав. исп., на служ. съ 1 Нояб. 1890, въ долж. съ 1 Фев. 1902 г.

Секретарь (X кл.), н. ч. Поликарпъ Францевичъ **Вышомірскій,** р.-кат. исп., на служ. съ 20 Іюля 1885, въ долж. съ 1 Фев. 1902 г.

ВЕНГРОВСКІЙ УѢЗДЪ.

Архиваріусъ, онъ-же экспедиторъ (XII клас.), н. ч. Осипъ Станиславовичъ **Эльгасъ**, р.-кат. испов., на служ. съ 23 Нояб. 1872, въ долж. съ 19 Дек. 1882 г.

Секвестраторъ (X кл.), н. ч. Иванъ Петровичъ **Кивер-скій**, р.-кат. испов., на служ. съ 12 Іюля 1897, въ долж. съ 1 Янв. 1904 г.

Архитекторъ (VIII кл.), надв. совѣт. Иванъ Адамовичъ **Заіончковскій.**

Кондукторъ шосс. дорогъ, н. ч. Генрихъ **Ванграт**ъ.

И. д. уѣзднаго врача (VIII кл.), кол. совѣтн., лѣкарь Алоизій Андреевичъ **Подольскій.**

Уѣздный ветеринарный врачъ (VIII кл.), н. ч. Владиміръ Марковичъ **Стрижевскій.**

И. д. уѣзднаго ветеринарнаго фельдшера Францъ Ивановичъ **Ровицкій.**

Пунктовой ветеринарный врачъ скотопрогон. тракта при желѣзно-дорожной станціи Лоховъ (VIII кл.), н. ч. Борисъ Ивановичъ **Исполатовскій.**

Ветеринарный фельдш. при немъ—Василій **Гржесякъ.**

Уѣздный фельдшеръ — н. ч. Брониславъ **Ильчукъ.**

Уѣздное по воинской повинности Присутствіе.

Предсѣдатель — Начальникъ уѣзда.

Члены:

— Коммисаръ по крестьянскимъ дѣламъ.

— Помощникъ начальника уѣзда по полиц. дѣламъ.

Домовладѣльцы гор. Венгрова:

— Иванъ Петровичъ Заіончковскій.

— Самуилъ-Альбертъ Самуиловичъ Вегнеръ.

Завѣдывающій дѣлопроизводствомъ, н. ч. Поликарпъ Францевичъ **Вышомірскій.**

ВЕНГРОВСКІЙ УѢЗДЪ.

Завѣдывающими вост.-конскими участками состоятъ: въ гор. Венгровѣ—бургомистръ, а въ гминахъ — войты гминъ

Канцелярія Коммисара по крестьянскимъ дѣламъ.

Коммисаръ по крестьянск. дѣламъ Венгровскаго уѣзда (VI кл.), кол. ассес. Александръ Матвѣевичъ **Витковскій.**

Письмоводитель (VIII кл.) — вакансія.

Канцелярія Страховаго Оцѣнщика.

Страховой оцѣнщикъ II разряда (VII кл.), кол. ассес. Александръ Ѳомичъ **Леппертъ.**

Помощникъ его (VIII кл.), губ. секр. Георгій Вацлавовичъ **Браткозскій.**

Письмоводитель (IX кл.), н. ч. Станиславъ Францевичъ **Петровскій.**

Магистратъ гор. Венгрова.

Бургомистръ (IX кл.), кол. секр. Іосифъ Людовиковичъ **Кобержицкій,** р.-кат. исп., на служ. съ 18 Іюля 1886, въ долж. съ 1 Янв. 1904 г.

Кассиръ (XI кл.), н. ч. Ричардъ Иванов. **Грончевскій,** р. кат. исп., на служ. съ 1 Фев. 1893, въ долж. съ 16 Нояб. 1896 г.

Секретарь (XI кл.), н. ч. Евгеній Прокоѳіевичъ **Дьяченко,** прав. исп., на служ. и въ долж. съ 1 Апрѣля 1904 г.

Венгровское Почтово Телеграфное Отдѣленіе.

И. д. начальника отдѣленія (IX кл.), н. ч. Константинъ Ивановичъ **Львовъ.**

Почтово-телеграфные чиновники VI разряда (XII кл.):

— высшаго оклада — н. ч. Осипъ Степановичъ **Сорочинскій.**

— низшаго оклада — н. ч. Захарій Сергѣевъ. **Гуторъ.**

Лоховское Почтовое Отдѣленіе.

(Въ дер. Лоховъ, гмины того-же названія).

Начальникъ отдѣленія (X кл.), н. ч. Осипъ Георгіевичъ **Цякало.**

Гминныя Управленія.

Борже — (въ дер. Рогушинѣ)—войтъ Владиславъ Рогускій, писарь Лаврентій Ивановичъ Мадеякъ.

Вышковъ — (въ дер. Вышковѣ) — войтъ Францъ Рудасъ, писарь Викентій Станиславовъ Поликовскій.

Грембковъ — (въ дер. Грембковѣ)—войтъ Янъ Григлясъ, писарь Адамъ Ѳеодоровичъ Кунержинскій.

Корытница—(въ дер. Корытницѣ)—войтъ Іосифъ Громекъ, писарь — вакансія.

Лоховъ — (въ дер. Каменнѣ)—войтъ Францъ Тржцинскій, писарь Вацлавъ Александровъ Петкевичъ.

Мѣдзна — (въ пос. Мѣдзнѣ) — войтъ Антонъ Гмитеръ, писарь Левъ Яковлевичъ Сулковскій.

Оссовно — (въ дер. Вержбно) —войтъ Войцѣхъ Яворовскій, писарь Генрихъ Антоновичъ Сошинскій.

Простынь — (въ д. Простынѣ) — войтъ Ѳома Малишевскій, писарь Доминикъ Адамовичъ Стерницкій

Рухна — (въ дер. Рухнѣ)— войтъ Владиславъ Завадскій, писарь Андрей Адамовичъ Стерницкій.

Садовно — (въ дер. Садовнѣ)— войтъ Адамъ Зыскъ, писарь Северинъ Феликсовичъ Уфналь.

Синоленка — (въ дер Боимс)—войтъ Сильвестръ Колакъ, писарь Францъ Францевичъ Куркусъ.

Старавесь—(въ дер. Боржи) — войтъ Ѳома Щипіорскій, писарь Эдуардъ Владиславов. Харжевскій.

Сточекъ—(въ дер. Сточкѣ)—войтъ Казиміръ Щехура писарь Станиславъ Антоновичъ Модзелевскій.

Чарногловъ—(въ дер. Висновѣ)—войтъ Марекъ Шатковскій, писарь Іосифъ Францевичъ Сикорскій.

Ячевъ — (въ дер. Желязовѣ) — и. д. войта Юльянъ Рыбинскій, писарь — вакансія.

М. Ф.

Венгровское Казначейство.

Казначей (VII кл.), кол. сов. Иванъ Ѳеодоров. **Даценко.**

Старшій бухгалтеръ (VIII кл.), кол. ассес. Ѳеодоръ Вонифатьевичъ **Хоружій.**

Бухгалтеры:

— I-го разряда (IX кл.), и. ч. Юстинъ Касперовичъ **Муравскій.**

— II-го разряда (X кл.), тит. совѣтн. Иванъ Ивановичъ **Борисевичъ.**

Канцелярскіе чиновники (XIV кл.):

— и. ч. Антонъ Игнатьевичъ **Бочковскій.**

— и. ч. Флоріанъ Антоновичъ **Бартошевскій.**

Податной инспекторъ Соколовско-Венгровскаго участка (VI кл.), кол. ассес. Александръ Терентьевичъ **Ковальчукъ.** (Въ гор. Венгровѣ).

ВЕНГРОВСКІЙ УѢЗДЪ.

Акцизное Вѣдомство:

Старшіе помощники Надзирателя IV округа акцизн. управ. Варш. и Сѣдл. губ. (VIII кл.):

— тит. совѣт. Василій Спиридоновичъ **Кафтановскій.** (Въ гор. Венгровѣ).

— н. ч. Дмитрій Васильевичъ **Яковлевъ.** (Въ дер. Лоховѣ, Венгровскаго уѣзда).

Старшій штатный контролеръ винокурен. заводовъ (XII кл.), н. ч. Степанъ Максимовичъ **Вилевскій.** (Въ гор. Венгровѣ).

М. Н. П.

Начальныя Училища.

Венгровское общее — уч. Людовикъ Гницъ.
Венгровское мужское — уч. Адамъ Наздрукъ.
Венгровское женское — уч. Владислава Косцинская.
Воржбиенское — уч. Казиміръ Минчевскій.
Вильчогембское — уч. Францъ Щигельскій.
2-е Вишневское — уч. Эмилія Жуковская.
Вышковское — уч. Янъ Блюдзинскій.
Гурко-Грубакское — уч. Матвѣй Ляукусъ.
Ливское — уч. Леонардъ Тыминскій.
Максимиліановское — уч. Иванъ Симоновъ.
Моржичинское — уч. Амвросій Янинасъ.
Мѣдзненское — уч. Климентій Дещинскій.
Оцѣнтовское — уч. Эмилій-Сигизмундъ Вейсъ
Платковицкое — уч. Густавъ Тоннъ.
Ражненское — уч. Павелъ Гала.
Рогушинское — уч. Иванъ Озембло.
Рухненское — уч. Иванъ Квятковскій.
Садовненское — уч. Станислава Сушковская.

Садолѣское — уч. Адольфъ Ваадс.
2-е Старовейское — уч. Матвѣй Анушевскій.
Ярницкое — уч. Антонъ Сюхта.
Яртыпорское — уч. Георгій Гомаискій.

М. П. С.

Начальники желѣзно-дорожныхъ станцій.
(Въ Венгровскомъ уѣздѣ).

— Сѣдлецъ-Малкинскаго участка:
Треблинка — Митрофанъ Григорьевичъ **Златниковъ.**
— С.-Петербурго-Варшавской жел. дор.:
Лоховъ—Семенъ Васильевичъ **Леонтьевъ.**
Зеленецъ — Ѳеодоръ Николаевичъ **Кочергинъ.**

М. Ю.

Мировый Судья гор. Венгрова (V кл.), статскій совѣт. Митрофанъ Рафаиловичъ **Корякинъ.**
Секретарь ипотечнаго отдѣленія при Мировомъ Судьѣ (IX кл.), н. ч. Викентій Станиславовичъ **Дросіо.**
Нотаріусъ при ипот. канцел. Миров. Судьи (VIII кл.), дѣйст. студ. Александръ Каетановичъ **Домбровскій.**
Судебный Слѣдователь Сѣдлецкаго Окр. Суда (VI кл.), кол. ассес. Ѳеодоръ Іеронимовичъ **Калишевскій.**
Частные повѣренные при Съѣздѣ:
— Станиславъ Константиновичъ **Рачинскій.** (Въ гор. Венгровѣ).
— Брониславъ-Казимiръ Ивановичъ **Чапскій** (Въ дер. Садовно).

Гминные Суды.

I-й округъ. — (въ дер. Садовнѣ). — Гмины: Простынь и Садовно

Гминный судья, н. ч. Антонъ Львовичъ **Янишевскій.**

Лавники: 1) Антонъ Выцехъ, 2) Иванъ Ціокъ, 3) Станиславъ Кухарекъ.

Кандидаты лавник.: 1) Владиславъ Вишневскій, 2) Ѳома Малишевскій, 3) вакансія.

Писарь суда — Иванъ Андревичъ **Бернацкій.**

II-й округъ. — (въ дер. Сточкѣ).
Гмины: Лоховъ, Мѣдзна и Сточекъ.

Гминный судья, отставной капитанъ Касіанъ Ипатьевичъ **Кирієнко.**

Лавники: 1) Михаилъ Олтусекъ, 2) Францъ Сливовскій, 3) Ѳаддей Крукъ.

Кандидаты лавниковъ: 1) Александръ Гржибевскій, 2) Игнатій Савицкій, 3) Станиславъ Грудзіонжъ.

Писарь суда — Северинъ Антоновичъ **Поплавскій.**

III-й округъ. — (въ пос. Ливѣ).
Гмины: Вышковъ, Рухна и Старавесь.

Гминный судья, н. ч. Сигизмундъ Константиновичъ **Цѣлецкій.**

Лавники: 1) Матвѣй Поповскій, 2) Казиміръ Голосъ, 3) Осипъ Рудась.

Кандидаты лавниковъ: 1) Осипъ Вознякъ, 2) Николай Цымерманъ, 3) Иванъ Грегорчикъ.

Писарь суда — Владиславъ Станиславов. **Шеленжекъ.**

IV-й округъ. — (въ дер. Корытницѣ).
Гмины: Борже, Корытница, Оссовно и Ячевъ.

Гминный судья . . . . . .

Лавники: 1) Осипъ Гржимала, 2) Францъ Томкевичъ, 3) Францъ Кнапь.

Кандидаты лавниковъ: 1) Станиславъ Ровицкій, 2) Казиміръ Герсъ, 3) Александръ Подгурскій.
Писарь суда — Рафаилъ Николаевичъ **Любовицкій.**

V-й округъ. – (въ дер. Грембковѣ).
Гмины: Грембковъ, Синоленка и Чарногловъ.

Гминный судья, н. ч. Станиславъ Адамовичъ **Вычолковскій.**
Лавники: 1) Ѳаддей Сконецкій, 2) Иванъ Вонсакъ, 3) Станиславъ Лахнякъ.
Кандидаты лавниковъ: 1) Францъ Куркусъ, 2) Александръ Грудзинскій, 3) Иванъ Вознякъ.
Писарь суда — Францъ Ѳомичъ **Омѣцинскій.**

Д. В.

Духовенство Православнаго Исповѣданія.

Настоятель прихода Венгровъ (381) — свящ. Даніилъ **Олейникъ.**

Духовенство Рим.-католическаго Исповѣданія.

Венгровскій Деканатъ.

Деканъ, администраторъ прихода Венгровъ, ксендзъ Станиславъ **Бронишевскій.**

Венгровъ	6182	адм. пр. кс. Станис. Бронишевскій.
		викар. кс. Александръ Мрозинскій
Вышковъ	1711	адм. пр. кс. Станиславъ Вербенко.
Грембковъ	3750	— кс. Генрихъ Цѣмневскій.
		викарій — вакансія.
Конце	3629	адм. пр. кс. Игнатій Цишевскій.
Корытница	5822	наст. пр. кс. Игнатій Ясинскій.
		викарій кс. Викентій Кропивницкій

Ливъ	2915	наст. пр. кс. Михаилъ Бартницкій.
		викарій кс. Карлъ Лещинскій.
Мѣдзна	5041	адм. пр. кс. Ѳеофилъ Рыбка.
		викарій кс. Зенонъ Завадзкій.
Простынь	3831	адм. пр. кс. Викторъ Каминскій.
Садовно	6430	— кс. Стефанъ Облоза.
		викарій кс. Станиславъ Козыра.
Старавесь	5011	адм. пр. кс. Кандидъ Рациновскій.
		викарій кс. Владиславъ Косерадзкій
Сточекъ	4832	адм. пр. кс. Францискъ Брамскій.

Венгровскій по-Реформатскій костелъ—завѣдывающій костеломъ, кс. Юліанъ Плодовскій.

Приходы: Вержбно, Висневъ, Олекснкъ и Червонка причислены къ Минскому, а Каменна — къ Радиминскому деканатамъ, Варшавской Архіепархіи.

Евангелическаго Исповѣданія.

Администрат. Венгровскаго прихода, онъ-же завѣдыв. филіаломъ Садолѣсь—пасторъ Касперъ **Микульскій.**

Еврейскіе Божничные Округи.

Венгровъ — раввинъ Шмуль Вайсъ.
подраввинъ Нусынъ Пессесъ.
Сточекъ — — Шмуль Альберштейнъ

ОСОБЫЯ УЧРЕЖДЕНІЯ.

Уѣздная по дѣламъ о выборахъ въ Государственную Думу Коммисія.

Предсѣдатель — Членъ Сѣдлецкаго Окружнаго Суда стат. совѣт. Николай Павловичъ Бабушкинъ.

ВЕНГРОВСКІЙ УѢЗДЪ.

Члены:
— Коммисаръ по крестьян. дѣламъ Венгров. уѣзда.
— Податной Инспекторъ.
— Гминный Судья Венгр. уѣзда III-го округа.
— Бургомистръ г. Венгрова.
— Графъ Станиславъ Владиславовичъ Лубенскій.
Приглашенный Главнымъ Начальникомъ Края въ качествѣ замѣстителя Земледѣлецъ Ф. Марскій.
На предварительн. и избират. съѣздахъ предсѣдательствуетъ Мировой Судья г. Венгрова Корякинъ.

Уѣздный Комитетъ Попечит. о народной трезвости.

Предсѣдатель — Начальникъ уѣзда.
Члены:
— Помощникъ начальника уѣзда по админ. дѣламъ.
— Помощникъ начальника уѣзда по полиц. дѣламъ.
— Мировый Судья гор. Венгрова.
— Податной инспекторъ Венгров. и Соколов. участка.
— Уѣздный врачъ.
— Бургомистръ гор. Венгрова.
Дѣлопроизводитель комитета, кассиръ Венгровской городской кассы Ричардъ Ивановичъ **Гончевскій.**

Венгровское Православное Приход. Попечительство.

Предсѣдатель—Коммисаръ по крестьянскимъ дѣламъ Александръ Матвѣевичъ Витковскій.
Члены:
— Свящ. Даніилъ Олейникъ (онъ-же дѣлопроизводитель попечительства).
— Начальникъ уѣзда Николай Семенов. Соболевскій.

— Начальникъ земской стражи Сергѣй Васильевичъ Спекторскій.
— Казначей Венгровскаго казначейства Иванъ Ѳеодоровичъ Даценко.
— Помощникъ начальника уѣзда по админ. дѣламъ Степанъ Ивановичъ Бобаковъ
— Мировой судья гор. Венгрова Митрофанъ Рафаиловичъ Корякинъ.
— Николай Владиміровичъ Волковъ.

Венгровское Вольное Пожарное Общество.

Предсѣдатель правленія — Александръ Каетановичъ Домбровскій.

Непремѣнные члены правленія:
— Начальникъ земской стражи Сергѣй Васильевичъ Спекторскій.
— Бургомистръ гор. Венгрова, кол. секрет. Іосифъ Людовиковичъ Коберзицкій.

Члены правленія:
— Викентій Станиславовичъ Дросіо.
— Александръ Ѳомичъ Лепперть.

Члены ревизіонной коммисіи:
— Алоизій Андреевичъ Подольскій.
— Иванъ Петровичъ Заіончковскій.
— Антонъ Викентьевичъ Влодковскій.

Начальникъ пожарной команды — Генрихъ Христіановичъ Вангратъ.

Помощникъ его, онъ-же кассиръ и секретарь правленія, Ричардъ Ивановичъ Гронцевскій.

Завѣдывающій имуществомъ — Иванъ Михайловичъ Заржицкій.

Медицинская Помощь.

Уѣздный врачъ, кол. совѣт. Алоизій Андреевичъ **Подольскій.**

Вольнопрактикующій врачъ — Карлъ Людвиковичъ. **Шамота.**

Уѣздный ветеринаръ, н. ч. Владиміръ Марковичъ **Стрижевскій.**

Городская акушерка Эмилія **Савицкая.**

Аптеки.

Въ гор. Венгровѣ Станислава Адамовича Токарскаго.

Въ пос. Сточкѣ Антона Антоновича Гинетъ.

Въ дер. Корытницы Здзислава Людовиковича Лукашевича.

Аптечный складъ въ г. Венгровѣ Станислава Токарскаго.

ВЛОДАВСКІЙ УѢЗДЪ.

М. В. Д.

Уѣздное Управленіе.

(Въ гор. Владавѣ. — Почта, телеграфъ и станція жел. дор.).

Начальникъ уѣзда (VI кл.), кол. ассес. Леонидъ Аркадіевичъ **Гаевскій**, прав. исп., на служ. съ 16 Сент. 1885, въ вѣд. и долж. съ 8 Мар. 1903 г.

Помощники его (VIII кл.):

— по административнымъ дѣламъ, надв. совѣт. Іосифъ Георгіевичъ **Балландовичъ**, прав. исп., на служ. съ 21 Іюля 1880, въ долж. съ 21 Мар. 1903 г.

— по полицейскимъ дѣламъ, шт.-капит. Владиміръ Александровичъ **Протопоповъ**, прав. исп., на служ. съ 29 Іюля 1894, въ долж. съ 11 Окт. 1902 г.

Дѣлопроизводители (IX кл.):

— по полицейскимъ дѣламъ, н. ч. Александръ Ѳомичъ **Остасевичъ**, прав. исп. въ вѣд. съ 1 Мая 1900, въ долж. съ 15 Авг. 1902 г.

— по городскимъ дѣламъ, н. ч. Василій Алексѣевичъ **Орсичъ**.

— по финансовымъ дѣламъ, губ. секр. Николай Антоновичъ **Кречевскій**, прав. исп., на служ. съ 4 Мая 1895, въ долж. съ 1 Янв. 1902 г.

Секретарь (X кл.), н. ч. Иванъ Михайловичъ **Хилькевичъ**, прав. исп., на служ. съ 5 Окт. 1894, въ долж. съ 1 Янв. 1902 г.

Архиваріусъ, онъ-же экспедиторъ (XII кл.), н. ч. Станиславъ Адамовичъ **Рошкевичъ**, р.-кат. испов., на служ. съ 1 Мар. 1878, въ долж. съ 19 Мар. 1880 г.

Секвестраторъ (X кл.), н. ч. Георгій Сильвестровичъ **Колесниковъ**, прав. исп., въ долж. съ 1 Янв. 1902 г.

Архитекторъ (VIII кл.), — вакансія.

Кондукторъ шоссейныхъ дорогъ, н.ч. Мечиславъ Александровичъ **Перичъ**.

И. д. уѣзднаго врача (VIII кл.), коллеж. совѣт., лѣкарь Іосифъ Казиміровичъ **Плещинскій**.

И. д. уѣзднаго фельдшера — Абрамъ-Янкель **Лереръ**.

Уѣздный ветеринаръ (VIII кл.), кол. ассес. Владиславъ Францевичъ **Дмовскій**. (Въ гор. Парчевѣ).

Сверхшт. ветеринарный врачъ, надв. совѣтн. Альфонсъ Діонисіевичъ **Забокржицкій**. (Въ гор. Парчевѣ).

И. д. уѣзднаго ветеринарнаго фельдшера — Иванъ **Іонскій**. (Въ гор Парчевѣ).

Уѣздное по воинской повинности Присутствіе.

Предсѣдатель — Начальникъ уѣзда.

Члены:

— Коммисаръ по крестьянскимъ дѣламъ.

— Помощникъ начальника уѣзда по полиц. дѣламъ.

— Владѣлецъ им. Дубовая-Колода Георгій Васильевичъ князь Аргутинскій-Долгоруковъ.

— Арендаторъ имѣнія Сушно Владиславъ Ивановичъ Доманскій.

— Домовладѣлецъ гор. Влодавы Климентій Семеновичъ Семеновъ.

Завѣдывающій дѣлопроизводствомъ Георгій Сильвестровичъ **Колесниковъ**.

Завѣдывающими воен.-конскими участками состоятъ: въ гор. Влодавѣ и Парчевѣ — бургомистры, а въ гминахъ—войты гминъ.

ВЛОДАВСКІЙ УѢЗДЪ.

Канцелярія Коммисара по крестьянскимъ дѣламъ.

Коммисаръ по крестьянск. дѣламъ Влодавскаго уѣзда (VI кл.), стат. сов. Александръ Семен. **Бернадскій.**

Письмовод (VIII кл.) — вакансія.

Канцелярія Страхового Оцѣнщика.

Страховой оцѣнщикъ II разряда (VII кл.), н. ч. Александръ Іоасафовичъ **Юрьевъ.**

Помощникъ его (VIII кл.), тит. сов. Дмитрій Сергѣевичъ **Воскресенскій.**

Письмоводитель (IX кл.), н. ч. Антонъ Кузьмичъ **Ценгишъ.**

Магистраты.

— *Гор. Влодавы.*

Бургомистръ (IX кл.), кол. секр. Александръ Павловичъ **Соллогубъ,** прав. исп., на служ. съ 6 Авг. 1888, въ долж. съ 6 Марта 1906 г.

Кассиръ (XI кл.), кол. секр. Витольдъ-Карлъ Александровичъ **Перичъ,** р.-кат. исп., на служ. съ 1 Іюля 1884, въ долж. съ 1 Іюля 1896 г.

И. д. Секретаря (XI кл.), н. ч. Миронъ Яковлевичъ **Жаркевичъ,** пр. исп. на служ. съ 1 Янв. 1905, въ долж. съ 1 Марта 1905 г.

— *Гор. Парчева.*

Бургомистръ (X кл.), тит. совѣт. Николай Петровичъ **Фоминъ,** прав. исп., на служ. съ 1 Янв. 1882, въ вѣд. съ 1 Іюня 1888, въ долж. съ 1 Сен. 1904 г.

Кассиръ (XI кл.), н. ч. Антонъ Леопольдовичъ **Осмульскій,** р.-кат. исп., на служ. съ 20 Нояб. 1889, въ долж. съ 1 Окт. 1898 г.

Секретарь (XI кл.), н. ч. Сергѣй Васильевичъ **Якимюкъ**, прав. испр., на служ. и въ дол. съ 1 Авг. 1905 г.

И. д. городоваго врача (VIII кл.), кол. совѣт. Бронславъ Игнатьевичъ **Кржимовскій.**

Влодавская почтово-телеграфная Контора (VI кл.).

Начальникъ конторы (VIII кл.), кол. секр. Исидоръ Францевичъ **Клишевичъ.**

Почтово-телеграфный чиновникъ V-го разряда — н. ч. Петръ Романовичъ **Лишикъ.**

Почтово-телегр. чиновникъ VI разр. низшаго оклада (XII кл.), н. ч. Юльянъ Францевичъ **Ясликовскій.**

Надсмотрщикъ низшаго оклада (XII кл.), н. ч. Владиміръ Яковлевичъ **Бройко.**

Почтово-телеграфныя Отдѣленія.

— *Парчевское.*

Начальникъ отдѣленія (IX кл.), кол. секр. Евгеній Андреевичъ **Жебрунъ.**

Почтово-телеграфный чиновникъ VI разряда низшаго оклада (XII кл.), н. ч. Ѳеодоръ Даниловичъ **Лукша.**

— *Вишницкое.*

Начальникъ отдѣленія (IX кл.), колл. ассес. Осипъ Ивановичъ **Недзвѣдскій.**

Почтово-телеграфный чиновникъ VI разряда низшаго оклада, н. ч. Миронъ Кондратовичъ **Добрыянъ.**

Почтовыя Отдѣленія.

Въ пос. Островѣ — Начальникъ (X кл.), н. ч. Павелъ Ивановичъ **Панасевичъ.**

Въ дер. Сосновицахъ— Начальникъ (X кл.), кол. рег. Иванъ Михайловичъ **Стасевичъ.**

ВЛОДАВСКІЙ УѢЗДЪ.

Гминныя Управленія.

Влодава — (въ дер. Шуминкѣ)—войтъ Дмитрій Онышукъ, писарь Антонъ Марковичъ Хомикъ.

Воля-Верещинская — (въ дер. Волѣ-Верещ.) — войтъ Николай Худопаровъ, писарь Яковъ Осиповичъ Лисовскій.

Вырыки — (въ дер. Вырыкахъ)—войтъ Николай Дейнекъ, писарь Болеславъ Осиповичъ Рыбинскій.

Ганскъ—(въ сел. Ганскѣ)—войтъ Степанъ Зелинскій, писарь Константинъ Андреевичъ Андреевъ.

Городыще — (въ пос. Вишницахъ)— войтъ Амвросій Якубюкъ, писарь Игнатій Михайлов. Заткаликъ.

Дубовая-Колода — (въ дер. Дубовой-Колодѣ)—войтъ Василій Матеюкъ, писарь Антонъ Антоновичъ Малиновскій.

Кривоверба—(въ дер. Кривовербѣ)—войтъ Иванъ Романюкъ, писарь Стахій Осиповичъ Квятковскій.

Ополе—(въ сел. Ополе)—войтъ Ѳеодоръ Александровичъ Толочинскій (онъ-же и писарь).

Островъ—(въ пос. Островѣ)—войтъ Константинъ Владиміровичъ Клицкій (онъ-же и писарь).

Романовъ— (въ дер. Сосновкѣ)—войтъ Василій Хильчукъ, писарь Николай Владиміровичъ Клицкій.

Собиборъ — (въ сел. Збережѣ) — войтъ Иванъ Борисюкъ, писарь Вячеславъ Иванов. Скрабелинскій.

Турно—(въ дер. Замолодычахъ)—войтъ Матвѣй Скринскій, писарь Иванъ Яковлевичъ Агибаловъ.

Тысьменица—(въ дер. Тысьменицѣ)—войтъ Лаврентій Протасъ, писарь Иванъ Готлибовичъ Баумъ.

Устимовъ — (въ дер. Устимовѣ) — войтъ Семенъ Пискоръ, писарь Дмитрій Сергѣевичъ Безобразовъ.

М. Ф.

Влодавское Казначейство.

Казначей (VII кл.), коллеж. совѣт. Иванъ Ивановичъ **Софроновичъ.**

Старшій бухгалтеръ (VIII кл.), кол. ассес. Михаилъ Николаевичъ **Сигановъ.**

Бухгалтеры:

— I-го разряда (IX кл.), кол. ассес. Францъ Ивановичъ **Издебскій.**

— II-го разряда (X кл.), н. ч. Петръ Яковлевичъ **Мойсюкъ.**

Кассиръ I разрада (IX кл.), кол. ассес. Степанъ Ивановичъ **Данилевичъ.**

Счетный чиновникъ (X кл.), н. ч. Захарій Акимовичъ **Голубецкій.**

Канцелярскіе чиновники (XIV кл.):

— н. ч. Михаилъ Андреевичъ **Григорьевъ.**

— н. ч. Сатурнинъ Мартиновичъ **Франдзельскій.**

— н. ч. Владиміръ Захаріевичъ **Люткевичъ.**

Податной инспекторъ Влодавскаго участка (VI кл.), кол. ассес. Николай Васильевичъ **Сперанскій.**

Акцизное Вѣдомство:

Помощники Надзирателя VI округа акцизнаго управленія Варш. и Сѣдл. губерній:

— старшій (VIII кл.), надв. совѣтн. Всеволодъ Александровичъ **Подобѣдовъ.**

— младшій (IX кл.), тит. совѣтн. Евгеній Петровичъ **Залѣсскій.** (Въ гор. Влодавѣ).

Контролеры винокуренныхъ заводовъ:

Младшіе штатные:

— н. ч. Николай Дмитріевичъ **Кузнецкій** (дер. Рожанка, Влодавскаго уѣзда).

— кол. рег. Петръ Васильевичъ **Маргойтъ**.

Младшіе нештатные:

— н. ч. Василій Васильевичъ **Головкинъ** (г. Парчевъ).

— н. ч. Евгеній Эдуардовичъ **Фендлеръ**.

Надсмотрщикъ (XII кл.), н. ч. Людовикъ Ѳомичъ **Вельскій** (пос. Вишницы).

М. Н. П.

Начальныя Училища.

Андреевское — уч. Иванъ Шишко.
Брусское — уч. Иванъ Ющукъ.
Бытыньское — уч. Яковъ Бондарчукъ.
Верещинское — уч. Романъ Дорошукъ.
Верещинско-Вольское — уч. Ксаверій Задарновскій.
Вишницкое — уч. Александръ Самойлюкъ.
Влодавское двухклассное мужское:
Старшій уч. Николай Троцевичъ.
Младшій уч. Евгеній Силивончикъ.
Влодавское женское — уч. Юлія Титаренко.
Волоско-Вольское — уч. Иванъ Ляшокъ.
Вырыкское — уч. Андрей Литвинюкъ.
Выгалевское — уч. Степанъ Бѣлецкій.
Выгнанское — уч. Василій Остапчукъ.
Вытычненское — уч. Владиміръ Гладкевичъ.
Ганское — уч. Василій Островскій.

Головненское — уч. Ѳома Крачеръ.
Гольское — уч. Иванъ Левчукъ.
Городыщенское — уч. Александръ Колдратовичъ.
Горостытское — уч. Александръ Добротворскій.
Грабовское — уч. Павелъ Замулко.
Долголисское — уч. Игнатій Олесѣюкъ.
Дубицкое — уч. Александръ Брандебургъ.
Дубово-Колодское — уч. Василій Олтушикъ.
Жещинское — уч. Дмитрій Мартысюкъ.
Жуковское — уч. Николай Козелъ.
Залучское — уч. Августъ Германъ.
Збережское — уч. Аѳанасій Коваль.
Зджаркское — уч. Иванъ Курьянюкъ.
Каплоносское — уч. Николай Коваленко.
Коденецкое — уч. Антонъ Дацюкъ.
Колачское — уч. Иванъ Иваненко.
Колеховицкое — уч. Филиппъ Панталюкъ.
Королевское — уч. Иванъ Левковичъ.
Коссыньское — уч. Елисѣй Мирошюкъ.
Красненское — уч. Вѣра Дементьева.
Крассовское — уч. Романъ Куцъ.
Кривовербское — уч. Леонтій Сагайда.
Кульчинское — уч. Александръ Бончковскій.
Лейненское — уч. Марія Засская.
Любеньское — уч. Адамъ Маочукъ.
Лютское — уч. Юлія Васильева.
2-е Мостовское — уч. Викторъ Магнушевскій.
Мутвицкое — уч. Тимофей Осіюкъ.
Ново-Орѣховское — уч. Максимъ Рущукъ.
Окунинское — уч. Марія Паевская.
Опольское — уч. Иванъ Точковскій.
Орховское — уч. Константинъ Блыскошъ.

Оссовское — уч. Николай Матчукъ.
Островское — уч. Степанъ Карповъ.
Парчевское — уч. Константинъ Дубиновичъ.
Песье-Вольское — уч. Михаилъ Парафинюкъ.
Полюбичское — уч. Дмитрій Гуриновичъ.
Ровинское — уч. Ѳеодоръ Затычицъ.
Рожанское — уч. Василиса Гребарева.
Розвадовское — уч. Константинъ Кунсъ.
Собиборское — уч. Корнилій Удиловичъ.
Сосновицкое — уч. Иванъ Табарукъ.
Сосновское — уч. Адамъ Чечко.
Сухавское — уч. Степанъ Потапчукъ.
Сушнянское — вакансія.
Тысьмеицкое — уч. Елена Бѣлецкая.
Угрусское — уч. Андрей Швай.
Устимовское — уч. Михаилъ Гранасюкъ.

М. З. и Г. И.

Парчевское II-го разряда Лѣсничество.

(Въ дер. Макошкѣ, Влодавскаго уѣзда).

Лѣсничій (VIII кл.), колл. ассес. Викторъ Степановичъ **Васютинскій.**

М. П. С.

Кондукторы путей сообщенія (X кл):

— 14-го (Брестъ-Холмск.) участ. шоссе—н. ч. Ефремъ Михайловичъ **Трубицынъ.**

— 8-го (Люблинскаго) участ. шоссе—н. ч. Яковъ Тимофеевичъ **Юровъ** (въ гор. Влодавѣ).

Начальники желѣзно-дорожныхъ станцій.

(Во Влодавскомъ уѣздѣ).

— Брестъ-Холмскаго участка:

Влодава — Казиміръ Александровичъ **Плищинскій.**

Собиборъ — Иванъ Юльяновичъ **Щенсновичъ**

Угрускъ — Бронславъ Антоновичъ **Суликовскій.**

Руда-Опалинъ — Василій Игнатьевичъ **Доценко.**

— Люблинскаго участка:

Парчевъ — Алексѣй Григорьевичъ **Долгополовъ.**

М. Ю.

Участковый Мировый Судья гор. Влодавы и Парчева (V кл.), тит. сов. Павелъ Николаевичъ **Ефимовъ.**

Секретарь ипотечнаго отдѣленія при Мировомъ Судьѣ (IX кл.), н. ч. Михаилъ Ивановичъ **Полешукъ.**

Нотаріусъ при ипотечной канцеляріи Мироваго Судьи (VIII кл.), п. ч. Игнатій Антоновичъ **Голковскій.**

Судебный Слѣдователь Сѣдлецкаго Окр. Суда по Влодавскому уѣзду (VI кл.), — вакансія.

Судебный Приставъ Съѣзда Мировыхъ Судей II-го округа Сѣдл. губ., колл. рег. Ѳеодоръ Петровичъ **Мисинскій.**

Судебный разсыльный Сѣдлецкаго Окр. Суда по Влодавскому уѣзду (XIV кл.), н. ч. Адольфъ Станиславовичъ **Туркетти.**

Присяжный повѣренный, кол. секр. Яковъ Войтеховичъ **Залевскій.**

ВЛОДАВСКІЙ УѢЗДЪ.

Гминные Суды.

I-й округъ. — (въ пос. Вишницахъ).
Гмины: Городыще, Ополе и Романовъ.

Гминный судья, отставной полков. Осипъ Ивановичъ **Никитинъ.**

Лавники: 1) Филиппъ Хильчукъ 2) Никифоръ Олексѣюкъ, 3) Гаврінлъ Гадоба.

Кандидаты лавниковъ: 1) Іосафатъ Якубинскій, 2) Андрей Морчукъ, 3) Григорій Куць.

Писарь суда — Станиславъ Францевичъ **Рушковскій.**

II-й округъ. — (въ пос. Островѣ).
Гмины: Дубовая-Колода, Островъ, Тысьменица и Устимовъ.

Гминный судья, н. ч. Евстафій Юліановичъ **Шафаловичъ.**

Лавники: 1) Петръ Лисъ, 2) Іосафатъ Лукичъ, 3) Іосафатъ Климентьевъ.

Кандидаты лавниковъ: 1) вакансія, 2) Антонъ Дащикъ, 3) Иванъ Банахъ.

Писарь суда—Францъ Семеновичъ **Станько.**

III-й округъ. — (въ сел. Волоско-Волѣ).
Гмины: Воля-Верещинская, Ганскъ, Кривоверба и Турно.

Гминный судья, н. ч. Михаилъ Осиповичъ **Домбровскій.**

Лавники: 1) Филиппъ Васильчукъ, 2) Иванъ Лобода, 3) Иванъ Сереюкъ.

Кандидаты лавниковъ: 1) Петръ Лѣсюкъ, 2) Данівлъ Кубелюкъ, 3) Василій Кротъ.

Писарь суда — Романъ Осиповичъ **Жуковскій.**

IV-й Округъ. — (въ гор. Влодавѣ).
Гмины: Влодава, Вырыки и Собиборъ.

Гминный судья, н. ч. Александръ Александровичъ **Грошковскій.**

Лавники: 1) Степанъ Мартынюкъ, 2) Иванъ Гондра, 3) Василій Голубь.

Кандидаты лавниковъ: 1) Ѳеодоръ Денисюкъ, 2) Степанъ Буско, 3) Игнатій Волчко.

Писарь суда — Антонъ Христофоровичъ **Штроманъ.**

В. В.

3 роты Десятаго Сапернаго Баталіона.

(Свѣдѣнія не получены).

Владавскій Продовольственный Магазинъ.

Смотритель магазина (IX кл.), капитанъ Николай Федоровичъ **Линденбаумъ.**

Д. В.

Духовенство Православнаго исповѣданія.

Владавское Благочиніе 1-го Округа.

Благочинный— настоятель прихода Владава, священникъ Антоній **Драчинскій.**

Владава	3720	наст.	Антоній Драчинскій.
		Помощникъ его,	свящ. Стефанъ Теодоровичъ.
			діаконъ Романъ Арештовичъ.
Ганскъ	3447	—	Арсеній Островскій.
Збережье	2316	—	Алексѣй Мацюракъ.
Коссынь	2724	—	Іоаннъ Ковальскій.
Орховокъ	1644	—	Іоаннъ Блыскошъ.
Рожанка	3247	—	Іоаннъ Бѣлявскій.
Собиборъ	1402	—	Леонтій Урбанъ.
Угрускъ	1241	—	Антоній Климко.

Остальные приходы благочинія—въ Бѣльскомъ уѣздѣ.

ВЛОДАВСКІЙ УѢЗДЪ.

Владавское Благочиніе 2-го Округа.

Благочинный—настоятель прихода Любень, протоіерей Іоаннъ **Плютинскій.**

Верещинъ	1157	наст.	Владиміръ Голынецъ.
Волл-Верещ.	1271	—	Ѳеодоръ Лебединскій.
Волосковоля	1911	—	Леонидъ Томашевичъ.
Вытычно	675	—	Александръ Ивацевичъ.
Голя	2292	—	Михаилъ Черниковъ.
Горостыта	1056	—	Павелъ Банъковскій.
Коденецъ	2138	—	Ѳеофилъ Свистунъ.
Колеховицы	697	—	Антоній Дудинскій.
Лейно	997	—	Ѳома Сломинскій.
Любень	3602	—	Іоаннъ Плютинскій.
Островъ	2078	—	Антоній Бедзіо.
Сосновица	2706	—	Николай Романовъ.
Устимовъ	1678	—	Іосифъ Лисовскій.

Владавское Благочиніе 3-го округа.

Благочинный—настоятель прихода Мутвица, священникъ Аѳанасій **Сальвицкій.**

Вишница	1312	наст.	Николай Мазановскій.
Головно	1530	—	Іоаннъ Будсинскій.
Городыще	1057	—	Николай Паевскій.
Жещинка	1716	—	Григорій Коблянскій.
Мутвица	2254	—	Аѳанасій Сальвицкій.
Ополе	2485	—	Іоаннъ Харламповичъ.
Парчевъ	3743	—	Петръ Товаровъ.
		свящ	Михаилъ Павлюкъ.
Полюбичи	677	наст.	Евстафій Михальчукъ.
Розвадовка	929	—	Іоаннъ Владавецъ.

Остальные прих. благочинія въ Радинскомъ уѣздѣ.

Духовенство Рим.-католическаго исповѣданія.

Влодавскій Деканатъ.

Деканъ, администраторъ прихода Влодава, ксендзъ Генрихъ **Іолковскій.**

Верещинъ	4947	адм. пр. кс.	Юльянъ Домбровскій.
Вишнице	12758	— кс.	Іоаннъ Майстерскій.
Влодава	6352	— кс.	Генрихъ Іолковскій.
		викарій кс.	Казиміръ Лучинскій.
Островъ	10243	адм. пр. кс.	Людовикъ Заорскій.
		викарій кс.	Михаилъ Дудзинскій.
Парчевъ	12350	адм. пр. кс.	Станиславъ Вержейскій.
		викарій кс.	Станиславъ Заржицкій.
Сосновица	4200	адм. пр. кс.	Игнатій Голковскій.
Угрускъ	3306	— кс.	Петръ Козакевичъ.

Еврейскіе Божничные Округи.

Вишница	—	раввинъ	Янкель Ицковъ Шейнблюмъ.
Влодава	—	—	Іосель-Ханмъ Сегалъ.
Островъ	—	—	Гершко Янкелевъ Рабиновичъ.
Парчевъ	—	—	Пинкесъ Маметъ.

ОСОБЫЯ УЧРЕЖДЕНІЯ.

Уѣздная по дѣламъ о выборахъ въ Государственную Думу Коммисія.

Предсѣдатель — Членъ Сѣдлецкаго Окружнаго Суда кол. сов. Алексѣй Иванов. Грачевъ-Косоговскій.

Члены:

— Коммисаръ по крестьянскимъ дѣламъ.

— Податной Инспекторъ.

— Бургомистръ уѣзднаго города.

— Гминный Судья IV округа Влодавскаго уѣзда, Александръ Александровичъ Грошковскій.

— Владѣлецъ им. Майданъ-Столенскій Иванъ Владиславовичъ Свѣцкій.

Приглашенный Главнымъ Начальникомъ Края въ качествѣ замѣстителя Антонъ Яновскій.

На предваритель. и избират. съѣздахъ предсѣдательствуетъ Мировой Судья г. Влодавы Павелъ Николаевичъ Ефимовъ

Предсѣдательствованіе на съѣздахъ гминныхъ уполномоченныхъ, предусмотрѣнныхъ отд. XIV Именнаго Высочайшаго Указа 11 декабря 1905 г. во Влодавскомъ уѣздѣ возложено на Мироваго Судью гор. Влодавы П. Н. Ефимова.

Уѣздный Комитетъ Попечитель. о народ. трезвости.

Предсѣдатель — Начальникъ уѣзда.

Члены:

— Помощникъ начальника уѣзда по админ. дѣламъ.
— Помощникъ начальника уѣзда по полиц. дѣламъ.
— Мировый судья гор. Влодавы.
— Коммисаръ по крестьянскимъ дѣламъ.
— Старшій помощникъ акцизнаго надзират., надворн совѣт. Всеволодъ Александровичъ Подобѣдовъ.
— Бургомистръ гор. Влодавы.
— Уѣздный врачъ.

Дѣлопроизводитель комитета, кол. секр. Александръ Павловичъ **Соллогубъ.**

Влодавское Вольное Пожарное Общество.

Предсѣдательствующій въ обществѣ — Викентій Альбиновичъ Свирскій.

Члены правленія:

— Владиславъ Ивановичъ Доманскій.

— Давидъ Бигманъ.

Члены ревизіонной коммисіи:

— Георгій Сильвестровичъ Колесниковъ.

— Раймундъ Іосифовичъ Броніковскій.

— Іосифъ Казиміровичъ Плещинскій.

Начальникъ команды — Ѳома Игнатьевичъ Козакъ.

Завѣдывающій имуществомъ — Вацлавъ Іосифовичъ Лотоцкій.

Кассиръ — ксендзъ Генрихъ Голковскій.

Медицинская Помощь.

Врачи:

— Въ гор. Влодавѣ:

Уѣздный врачъ Іосифъ Казиміровичъ **Плещинскій.** Свентоянская улица, собств. домъ № 502.

Вольнопрак. врачъ Викторъ Альбиновичъ **Свирскій.** (Улица Подзамче, собств. домъ).

Старшій ветеринаръ Влодавскаго карантина Григорій Александровичъ **Сребницкій.** (Холмская улица. домъ Ципаловича).

— Въ гор. Парчевѣ:

Городской врачъ Брониславъ Игнатьевичъ **Кржимовскій.** Шляхецкая улица, собств. домъ.

Вольнопрак. врачъ Ипполитъ Петровичъ **Качинскій.**

Уѣздный ветеринаръ — кол. ассес. Владиславъ Францевичъ **Дмовскій.**

ВЛОДАВСКІЙ УѢЗДЪ.

Вольнопрактикующіе врачи:

Въ пос. Вишницы — Вацлавъ Титовъ **Павловскій.**

Въ пос. Сосновицѣ — Станиславъ-Вацлавъ Яковлевичъ **Бемъ.**

Повивальныя бабки:

Въ гор. Влодавѣ — городская Флорентина **Доманская,** домъ Матыса Боринольца.

Въ гор. Парчевѣ—Рума **Юхновичъ.** Холмская улица, домъ Петровской.

Въ пос. Вишницахъ—Паулина Гаврилов. **Бринкевичъ.**

Аптеки.

Въ гор. Влодавѣ—Вацлава Эдуардовича Порозинскаго и Леона Антоновича Новицкаго.
(Управляющій провизоръ Порозинскій).

Въ гор. Парчевѣ — Владислава Владиславовича Бернацкаго.

Въ сел. Верещинѣ — Іосифа Францевича Зенцины.

Въ пос. Вишницы — Карла Адольфовича Заливскаго. (Управляющій апт. помощн. Евгеній Евгеніев. Панкля)

Въ пос. Островѣ — Александра Самулика.

Въ пос. Сосновицѣ—Игнатія Людовиков. Завадскаго. (Управл. апт. п-ца Александра Клепацкая).

Аптечный складъ въ гор. Влодавѣ— Льва Ивановича Вислоцкаго

ГАРВОЛИНСКІЙ УѢЗДЪ.

М. В. Д.

Уѣздное Управленіе.

(Въ гор. Гарволинѣ. — Почта и телеграфъ; ближайшая жел.-дор. станція „Пилява."

Начальникъ уѣзда (VI кл.), стат. совѣт. Александръ Палладіевичъ **Букрѣевъ**, прав. исп., на служ. съ 10 Авг. 1869, въ вѣдом. съ 1 Сен. 1884, въ долж. съ 10 Мая 1900 г.

Помощники его (VIII кл.):

— по административнымъ дѣламъ, надв. совѣтн. Александръ Ивановичъ **Корсакъ**. р.-кат. исп., на служ. съ 5 Янв. 1874, въ дол. съ 30 Дек. 1905 г.

— по полицейскимъ дѣламъ, капитанъ Алексѣй Алексѣевичъ **Кушнеревъ**, прав. исп., на служ. съ 1 Сен. 1886, въ долж. съ 19 Іюля 1905 г.

Дѣлопроизводители (IX кл.):

— по полицейскимъ дѣламъ, н. ч. Петръ Михайловичъ **Романовъ**, прав. испов., на служ. съ 14 Сент. 1899, въ долж. съ 1 Апр. 1904 г.

— по городскимъ дѣламъ, н. ч. Андрей Ивановичъ **Следзь**, р.-кат. испов., на служ. съ 1 Янв. 1899, въ долж. съ 1 Апр. 1905 г.

— по финансовымъ дѣламъ, тит. совѣтн. Антонъ Григорьевичъ **Павловскій**, р.-кат. испов., на служ. съ 1 Янв. 1890, въ долж. съ 1 Янв. 1904 г.

Секретарь (X кл.), н. ч. Станиславъ Осиповичъ **Модржевскій**, р.-кат. исп., на служ. съ 29 Окт. 1894, въ долж. съ 1 Дек. 1902 г.

Архиваріусъ, онъ-же экспедиторъ (XII кл.), н. ч. Ксаверій Ивановичъ **Буковскій**, прав. испов., на служ. съ 16 Авг. 1901, въ долж. съ 1 Сен. 1905 г.

Секвестраторъ (X кл.), н. ч. Степанъ Осиповичъ **Злотковскій**, прав. испов., на служ. съ 1 Окт. 1879, въ долж. съ 1 Мая 1898 г.

Архитекторъ (VIII кл.), — вакансія.

Кондукторъ шоссейн. дорогъ, н. ч. Степанъ Францевичъ **Косинскій**.

И. д. уѣзднаго врача (VIII кл.), кол. совѣтн., лѣкарь Эдмундъ Ивановичъ **Козловскій**.

И. д. уѣзднаго фельдшера, н. ч. Ицекъ **Зильберманъ**.

Уѣздный ветеринарый врачъ (VIII кл.), н. ч. Люціанъ Александровичъ **Добржанскій**.

Уѣздный ветеринарный фельдшеръ, н. ч. Мартинъ **Гродзицкій**.

Пунктовой ветеринарный врачъ при станціи Лоховъ, Петерб.-Варш. жел. дор. (VIII кл.), н. ч. Антонъ Осиповичъ **Лукасикъ**.

И. д. ветеринарнаго фельдшера при немъ, н. ч Адамъ **Скверчинскій**.

Уѣздное по воинской повинности Присутствіе.

Предсѣдатель — Начальникъ уѣзда.

Члены:

— Помощникъ начальника уѣзда по полиц. дѣламъ.

— Коммисаръ по крестьянскимъ дѣламъ.

— Влад. им. Острожень Осипъ Ивановичъ Зелинскій.

— Влад. им. Рембковъ Николай Николаев. Сурковъ.

Завѣдывающій дѣлопроизводствомъ, н. ч. Брониславъ Максимиліановичъ **Соммеръ**.

Завѣдывающими воен.-конскими участками состоятъ: въ гор. Гарволинѣ и Желеховѣ—бургомистры, а въ гминахъ—войты гминъ.

Уѣздный Совѣтъ Общественнаго Призрѣнія.

Предсѣдатель — Начальникъ уѣзда, поруч. зап. гвар. кавал. Михаилъ Михайловичъ Ростовскій.

Члены по указу:

— Помощ. начальника уѣзда по администр. дѣламъ—(заступающій мѣсто предсѣдателя въ его отсутст. и завѣд. кассою Мацѣевицкой больницы), надв. сов. Константинъ Осиповичъ Ружицкій.

— Уѣздный врачъ, кол. сов., лѣкарь Эдмундъ Ивановичъ Козловскій.

Члены по выбору:

— Владѣлецъ им. Мацѣевице графъ Андрей Станиславовичъ Замойскій.

— Настоятель Гарволинскаго римско-католическаго прихода, ксендзъ Осипъ Окнинскій.

— Настоятелъ Мацѣевицкаго рим.-католич. прихода, кс. Адольфъ Плещинскій. (Попечитель Мацѣевицкой больницы).

Канцелярія Коммисара по крестьянскимъ дѣламъ.

Коммисаръ по крестьян. дѣламъ Гарволинскаго уѣзда (VI кл.), стат. совѣт. Евгеній Александровичъ **Кобылинъ**. (Въ гор. Желеховѣ).

Письмоводитель (VIII кл.), н. ч. Михаилъ Іосифатовичъ **Федоровичъ**.

Канцелярія Страхового Оцѣнщика.

Страховой оцѣнщикъ II разряда (VII кл.), н. ч. Адамъ Адамовичъ **Піотровскій.**

И. д. Помощника его (VIII кл.), н. ч. Карлъ Александровичъ **Рыковскій.**

И. д. Письмовод. (IX кл.), н. ч. Яковъ Леонтьевичъ **Санчукъ.**

Магистраты.

— Гор. Гарволина.

ургомистръ (IX кл.), н. ч. Владиславъ Осиповичъ **Тессаро,** р.-кат. исп., на служ. съ 22 Мар. 1866, въ долж. съ 1 Іюня 1897 г.

Кассиръ (XI кл.), кол. рег. Осипъ Яковлевичъ **Гонтарскій,** р.-кат. исп., на служ. съ 15 Іюля 1891, въ долж. съ 6 Фев. 1892 г.

Чиновникъ по квартирной части (XIV кл.)—вакансія.

Врачъ (VIII кл.), н. ч. лѣкарь Конрадъ Ѳеодоровичъ **Борковскій.**

— Гор. Желехова.

Бургомистръ (X кл.), н. ч. Иванъ Петровичъ **Грандовскій,** лютер. исп., на служ. съ 8 Авг. 1888, въ долж. съ 7 Мая 1894 г.

Кассиръ (XI кл.), н. ч. Болеславъ Антоновичъ **Жеромскій,** р.-кат. исп., въ долж. съ 1 Нояб. 1904 г.

Врачъ (VIII кл.), надв. совѣтн. Антонъ Феликсовичъ **Михаловскій.**

Гарволинская почтово-телегр. Контора (VI кл.).

Начальникъ конторы (VIII кл.), кол. ассес. Евстафій Павловичъ **Данилевичъ.**

И. д. Почтово-телеграфные чиновники:
— V разр. (X кл.), н. ч. Максимъ Мартиновичъ **Троцевичъ.**
VI разряда (XII кл.),.
— выс. окл.—н. ч. Александръ Павловичъ **Краевскій.**
— низ. окл.—н. ч. Владиміръ Андреев. **Корниловичъ.**
— низ. окл.—н. ч. Степанъ Ильичъ **Курза.**
Надсмотрщикъ низшаго оклада (XII кл.), н. ч. Павелъ Петровичъ **Долинскій.**

Желеховское почтово-телегр. Отдѣленіе.

И. д. Начальника отдѣленія (IX кл.), н. ч. Николай Михайловичъ **Зубилевичъ.**
Почтово-телеграфный чиновникъ VI разряда высшаго оклада (XII кл.), н. ч. Михайлъ Матвѣевичъ **Куделя.**

Рыкское почтово-телегр. Отдѣленіе.

Начальникъ отдѣленія (IX кл.), губ. секрет. Василій Кондратьевичъ **Соколъ.**
Почтово-телегр. чиновникъ VI разр. низшаго оклада (XII кл.), н. ч. Иванъ Максимовичъ **Рогозинъ.**

Соболевское почтово-телегр. Отдѣленіе.

Начальникъ отдѣленія (X кл.), кол. рег. Александръ Матвѣевичъ **Данильчикъ.**

Гминныя Управленія.

Варшавицы — (въ дер. Варшавицахъ) — войтъ Осипъ Лучакъ, писарь Ипполитъ Викторов. Осинскій.
Вильга — (въ дер Вильгѣ) — войтъ Войтехъ Цяра, писарь Ромуальдъ Ивановичъ Гроидзкій.

Воля-Рембковская—(въ д. Волѣ-Рембк.) — н. д. войта Иванъ Новакъ, писарь Валентій Іосифовичъ Холоневскій.

Гуржно — (въ дер. Гуржнѣ) — н. д. войта Войцѣхъ Лисъ, писарь Алексѣй Веселовскій.

Желеховъ - (въ дер. Пригородъ-Желеховскій)—войтъ Станиславъ Осинскій, н. д. писаря Казиміръ Рудникъ.

Клочевъ— (въ дер. Клочевѣ)—войтъ Ѳома Позорекъ, писарь Ромуальдъ Антоновичъ Хаговскій.

Ласкаржевъ—(въ пос. Ласкаржевѣ)—войтъ Криштофъ Боратынскій, писарь Антонъ Васюкевичъ.

Мацѣевицы — (въ д. Ухаче) — войтъ Павелъ Охніо, писарь Антонъ Акимовичъ Пусцюкъ.

Осѣцкъ—(въ дер. Лучницѣ) — войтъ Андрей Годлевскій, писарь Эдуардъ Осиповичъ Шележицкій.

Павловицы— (въ пос. Стенжицѣ)—войтъ Францъ Кубекъ, писарь Антонъ Тимофеевичъ Снесаренко.

Подленжъ — (въ дер. Подленжѣ)— войтъ Иванъ Сталюшка, писарь Александръ Чарковскій.

Пшонка—(въ пос. Парисовѣ)—войтъ Павелъ Гурскій, писарь Антонъ Францевичъ Буяльскій.

Рыки — (въ п. Рыкахъ) — войтъ Павелъ Корда, писарь Владиславъ Войцѣховичъ Ярмола.

Собене-Езеры — (въ пос. Собене-Езерахъ) — войтъ Опуфрій Кукъ, писарь Степанъ Лукичъ Тржасковскій.

Соболевъ—(въ дер. Корытницѣ)—войтъ Адамъ Шлендакъ, писарь Антонъ Станиславовичъ Юркевичъ.

Трояновъ — (въ дер. Трояновѣ)—войтъ Иванъ Кравчикъ, писарь Бронислав Ѳомичъ Калишъ.

Уленжъ — (въ дер. Уленжъ-Гурный) — войтъ Карлъ Косовскій, писарь Антонъ Казиміров. Игнатовскій.

М. Ф.

Гарволинское Казначейство.

Казначей (VII кл.), кол. совѣтн. Игнатій Ипполитовичъ **Жолтовскій.**

Старшій бухгалтеръ (VIII кл.), тит. совѣтн. Исидоръ Александровичъ **Лѣшевичъ.**

Бухгалтеры:

— I-го разряда (IX кл.), кол. ассес. Антонъ Антоновичъ **Машковскій.**

— II-го разряда (X кл.). кол. рег. Оскаръ Людовиковичъ **Пушкинъ.**

Канцелярскіе чиновники (XIV кл.):

— н. ч. Евстафій Ивановичъ **Гинчъ.**

— н. ч. Андрей Петровичъ **Кебецъ.**

— н. ч. Евгеній Осиповичъ **Ружицкій.**

Податной Инспекторъ Гарволинскаго участ. (VI кл.), стат. совѣт. Николай Павловичъ **Прибыльскій.**

Акцизное Вѣдомство:

Старшіе помощники Надзирателя акцизнаго управленія V округа Варш. и Сѣдл. губ. (VIII кл.):

— надв. совѣт. Михаилъ Николаевичъ **Майдичъ.** (Въ гор. Гарволинѣ).

— тит. сов. Михаилъ Артамоновичъ **Зубовъ.** (Въ гор. Желеховѣ).

Младшіе нештат. контролеры винокур. завод. (XII кл.):

— н. ч. Александръ Павловичъ **Михайловъ.** (Въ гор. Гарволинѣ).

— н. ч. Михаилъ Константиновичъ **Мордвилко.** (Въ гор. Желеховѣ).

— н. ч. Петръ Акимовичъ **Хитровъ.** (Въ п. Рыкахъ).
— н. ч Антонъ Александровичъ **Яновичъ.** (Въ дер. Гозлинѣ).

М. Н. П.

Начальныя Училища.

Варшавицкое — уч. Владиславъ Новицкій.
Вильговское — уч. Иванъ Блюдзинскій.
Вулько-Остроженское — уч. Яковъ Макарукъ.
Воле-Владиславовское — уч. Казиміра Жельская.
Воле-Задыбское — уч. Петръ Прибуцкій.
Воле-Рембковское — уч. Іосифъ Ястржембскій.
Гарволинское мужск.—уч. Адамъ Боржезовскій.
Гарволинское женское — уч. Вѣра Уловичъ.
Гозлинское — уч. Антонъ Стемпневскій.
Гончицкое — уч. Иванъ Витакъ.
Гуржиенское — уч. Степанъ Ястальскій.
Домбровское — уч. Иванъ Шелуха.
Дронжговское — уч. Ѳеодоръ Слаута.
Желеховское мужское — уч. Альбинъ Гесснеръ.
Желеховское женское — уч. Юзефа Шмурло.
Задыбское — уч. Мартинъ Марчукъ.
Клочевское — уч. Елизавета Мудролюбова.
Козицкое — уч. Семенъ Рамзайцевъ.
Корытницкое — уч. Владиславъ Петокасъ.
Корыцко-Вольское — уч. Петръ Явтухо ичъ.
Ласкаржевское — уч. Осипъ Мигулисъ.
Мацѣевицкое — уч. Ромуальдъ Годлевскій.
Михайловское — уч. Францъ Домбровскій.
Натолинское — уч. Елена Чарноцкая.
Несадненское — уч. Адамъ Буба.

Овненское — вакансія.
Осѣцкое — вакансія.
Парисовское — уч. Матвѣй Моцевичъ.
Пузновское — вакансія.
Рембковское — уч. Іосифъ Куницкій.
2-е Рокитнянское — уч. Осипъ Баранскій.
Рыкское 2-хъ классное { старшій уч. Іосифъ Прокуратъ. младшій уч. Петръ Колбусь.
Собене-Езерское — уч. Гилярій Клепевскій.
Соболевское — вакансія.
Собѣшинское — уч. Людовикъ Буткевичъ.
Стенжицкое — уч. Антонъ Валевичъ.
Уленжъ-Гуржненское — вакансія.
Унинское — уч. Иванъ Семенюкъ.
1-е Францдорфское—уч Карлъ-Эдуардъ Штейнгауеръ
2-е Францдорфское — уч. Феликса Шмурло.

Собѣшинская низшая сельско-хозяйственная Школа I-го разряда — частная.

(Въ фольваркѣ Бржозова, имѣнія Собѣшинъ почт. ст. Ивангородъ, Люблинск. губ.).

Попечитель школы, членъ Варшавскаго общества земледѣльческихъ колоній, владѣлецъ имѣнія, дѣйст. стат совѣт. Леонардъ Станиславовичъ Ивановскій.

Управляющій школою, колл асс. Станиславъ Феликсовичъ Домославскій.

Законоучитель—ксендзъ Андрей Борсукевичъ.

Преподаватели спеціальныхъ предметовъ:

— Маріанъ Касперовичъ Чехъ.

— Антонъ Августовичъ Піонтковскій.

Преподаватель общеобразовательныхъ предметовъ — Генрихъ Осиповичъ Козловскій.

(Учащихся 108 чел.).

Чехское частное одноклас. начальное общее училище
при стекольномъ заводѣ „Чехи.“
Учитель Адамъ Черницкій.
Учительница Феликса-Меланія Сярковская.
(Учащихся обоего пола 181).

М. П. С.

Кондукторъ путей сообщенія 2-го (Прагско-Иванго-родскаго) участка шоссе (X кл.), н. ч. Люціанъ Валентьевичъ **Вилямовскій.** (Въ гор. Гарволинѣ).
Врачъ 7-го участка— Владиславъ Валентьевичъ **Чаплицкій.** (Ст. Пилява).

Начальники желѣзно-дорожныхъ станцій.
(Въ Гарволинскомъ уѣздѣ).
Ковельскаго участка:
Пилява — Ѳома Валентиновичъ **Сковронскій.**
Вильга — Константинъ Викентьевичъ **Вальтеръ.**
Соболевъ — Маркелл ь Ѳаддеевичъ **Жебровскій.**
Жичинъ — Владиславъ Юльяновичъ **Энглихтъ.**

М. Ю.

Участковый Мировый Судья гор. Гарволина (V кл.), стат. совѣт. Алексѣй Григорьевичъ **Шмигельскій.**
Секретарь ипотеч. отдѣленія при Мир. Судьѣ (IX кл.), тит. сов. Антонъ-Вильгельмъ Францевъ. **Рыбчинскій.**
Нотаріусы при ипотеч. канц. Миров. Судьи (VIII кл.):
— въ гор. Гарволинѣ, кол. ассес. Евстафій Ричардовичъ **Эгершдорфъ.**
въ гор. Желеховѣ — вакансія.

Судебный Слѣдователь Сѣдлецкаго Окр. Суда (VI кл.), губ. секр. Владиміръ Дмитріевичъ **Мими.**

Судебный Приставъ Съѣзда Мировыхъ Судей I-го округа Сѣдл. губ. 2 уч., н. ч. Иванъ Антоновичъ **Гинчъ.** (Въ гор. Желеховѣ).

Сверхштатный судебный разсыльный при Мир. Съѣздѣ I округа Сѣдл. губ., н. ч. Иванъ Лаврентьевичъ **Теодорчукъ.**

Частные повѣренные при Съѣздѣ Мировыхъ Судей:

— Иванъ Мартиновичъ **Грабовскій.** (Въ г. Гарволинѣ).

— Юстинъ Карловичъ **Конопацкій.** (Въ д. Жабянкѣ).

— Владиславъ Августовичъ **Литвинскій.** (Въ пос. Мацѣевицы).

Судебный разсыльный Сѣдлецкаго Окр. Суда (XIV кл.), н. ч. Андрей Макаровичъ **Калиховичъ.**

Гминные Суды.

I-й округъ. — (въ гор. Гарволинѣ).

Гмины: Воля-Рембковская, Гуржно и Пшонка.

Гминный судья, н. ч. Владиславъ Валентьевичъ **Закржевскій.**

Лавники: 1) Иванъ Тарновскій, 2) Валеріанъ Мрочекъ, 3) Иванъ Русакъ.

Кандидаты лавниковъ: 1) Войцѣхъ Гурскій, 2) Иванъ Ментусъ, 3) Осипъ Романкевичъ.

Писарь суда — Здиславъ Антоновичъ **Либишовскій.**

II-й округъ. — (въ пос. Собене-Езерахъ).

Гмины: Варшавицы, Вильга, Осѣкъ и Собене-Езеры.

Гминный судья, н. ч Антонъ Михайлов. **Дашевскій.**

Лавники: 1) Викентій Кендзіорекъ, 2) Антонъ Бомбикъ, 3) Иванъ Кендзерскій.

Кандидаты лавшик.: 1) Бонавентура Вехетекъ, 2) Бартломей Лущикъ, 3) Войцѣхъ Осенка.

Писарь суда— Августъ Вильгельмовичъ **Форбродтъ.**

III-й округъ. — (въ пос. Мацѣевицахъ).
Гмины: Ласкаржевъ, Мацѣевицы, Павловицы и Подленжъ.

Гминный судья, н. ч. Константинъ Константиновичъ **Дерсевиль.**

Лавники: 1) Войцѣхъ Комоса, 2) Петръ Цихецкій, 3) Петръ Баратынскій.

Кандидаты лавниковъ: 1) Иванъ Доманскій, 2) Рохъ Сенкульскій, 3) Антонъ Левинскій.

Писарь суда — Генрихъ Андреевичъ **Скорупка.**

IV-й округъ. — (въ дер. Россошѣ).
Гмины: Клочевъ, Рыки и Уленжъ.

Гминный судья, н. ч. Іосифъ Игнатьевичъ **Рабекъ.**

Лавники: 1) Михаилъ Пискорскій, 2) Павелъ Павликъ, 3) Станиславъ Филипекъ.

Кандидаты лавник.: 1) Яковъ Корда, 2) Яковъ Лубянка, 3) Ѳеофилъ Патковскій.

Писарь суда — Осипъ Ивановичъ **Земла.**

V-й округъ). — (въ дер. Корытницѣ).
Гмины: Желеховъ, Соболевъ и Трояновъ.

Гминный судья, н. ч. Казиміръ Ильдефонсовичъ **Рошковскій.**

Лавники: 1) Игнатій Ксенжекъ, 2) Криштофъ Заремба, 3) Онуфрій Блахніо.

Кандидаты лавниковъ: 1) Иванъ Ренкавекъ, 2) Антонъ Пудло, 3) Францъ Оськo.

Писарь суда — Матвѣй Антоновичъ **Галасъ.**

В. В.

37-й Драгунскій Военнаго Ордена Генералъ-Фельдмаршала Графа Миниха полкъ.

(Штабъ въ гор. Гарволинѣ).

Командиръ полка, полковникъ Николай Николаевичъ **Новицкій.**

Помощники его:

— по строевой части, полковникъ Робертъ Робертовичъ **Шперлингъ.**

— по хозяйственной части, подполковн. Иванъ Ивановичъ **Трамбицкій.**

Младшій штабъ-офицеръ, подполков. Никодимъ-Иванъ Адамовичъ **Купець.**

Полковой адъютантъ, корнетъ Петръ Владиміровичъ **фонъ-Глазенапъ.**

Завѣдывающій полковою учебною командою, шг.-рот. Николай Аркадіевичъ **Вейнеръ.**

Завѣдывающій нестроевою командою, дѣлопроизводитель полковаго суда и завѣд. полк. лазаретомъ, поручикъ Евгеній Ивановичъ **Галичъ.**

Завѣдывающій сапер. командою, корнетъ Вячеславъ Андреасовичъ **Ленгауэръ.**

Полковой казначей и офицеръ-инспекторъ Гарволинскаго воен.-конскаго раіона, поручикъ Григорій Меѳодіевичъ **Ковтуновичъ.**

Завѣдывающій оружіемъ, поручикъ Борисъ Валеріановичъ **Струйскій.**

Офицеръ-инспекторъ Радинскаго воен.-конскаго раіона, корнетъ Валеріанъ Гавриловичъ **Волжинскій.**

Командиръ 1-го эскадрона, ротмистръ Василій Григорьевичъ **Афанасьевъ.**

Командиръ 2-го эскадрона ротмистръ Александръ Николаевичъ **Сурковъ.**

Командиръ 3-го эскадрона, ротмистръ Валеріанъ Михайловичъ **Олевинскій.**

Командиръ 4-го эскадрона, ротмистръ Дмитрій Васильевичъ **Редриковъ.**

Командиръ 5-го эскадрона, ротмистръ Николай Ивановичъ **Погорѣловъ.**

Командиръ 6-го эскадрона, ротмистръ Александръ Ивановичъ **Смирницкій.**

Младшіе офицеры:

шт.-ротм. Николай Брониславовичъ **Трушковскій.**
„ Митрофанъ Михайловичъ **Петропольскій.**
„ Василій Павловичъ **Володинъ.**
„ Павелъ Васильевичъ **Осиповъ.**
„ Максимъ Владиміровичъ **Бартошевичъ.**
„ Александръ Іосифовичъ **Куницкій.**
поручикъ Александръ Христофор. баронъ **Дистерло.**
„ Михаилъ Петровичъ **Дмитріевъ.**
„ Аркадій Ниловичъ **Беклемишевъ.**
„ Александръ Васильевичъ **Борніо.**
корнетъ Михаилъ Карловичъ **Жолнеркевичъ.**
„ Константинъ Карловичъ **Жолнеркевичъ.**
„ Алексѣй Николаевичъ **Пилюгинъ.**
„ Николай Васильевичъ **Мавродинъ.**
„ Михаилъ Михайловичъ **Громыко.**
„ Василій Гавриловичъ **Омельницкій.**
„ Вели-Гуннарь Эмильев. **фонъ-Гогенталь.**
„ Георгій Ивановичъ **Трамбицкій.**
„ Алексѣй Алексѣевичъ **Елкинъ.**
„ Игорь Петровичъ **Гладкій.**

Старшій врачъ (VIII кл.), кол. совѣтн. Александръ Карловичъ **Федерольфъ.**

Младшій врачъ (IX кл.), лекарь Алексѣй Петровичъ **Афанасьевъ.**

Ветеринарный врачъ (IX кл.), кол. ассес. Иванъ Флоровичъ **Троицкій.**

Дѣлопроизводитель по хозяйственной части, титуляр. совѣт. Константинъ Августовичъ **Оношко.**

Оружейный мастеръ, над. совѣт. Рафаилъ Ивановичъ **Дегтеревъ.**

Полковой священникъ Василій Васильевичъ **Кристалевъ.**

Д. В.

Духовенство Рим.-католич. Исповѣданія.

Гарволинскій Деканатъ.

Деканъ, настоятель прихода Гарволинъ, ксендзъ Іосифъ **Окнинскій.**

Бржезины	2317	адм. пр. кс. Францъ Сейдзинскій.
Варгоцинъ	622	наст. пр. кс. Вацлавъ Гольчъ.
Варшавицы	3688	адм. пр. кс. Іосифъ Осталовскій.
Вильга	2697	— кс. Владиславъ Грабовичъ
Гарволинъ	13205	наст. пр. кс. Іосифъ Окнинскій.
		викаріи: кс. Людов. Куляшинскій.
		„ кс. Станисл. Манкевичъ.
Гозлинъ	2900	адм. пр. кс. Іосифъ Шуммеръ.
Гончицы	2930	— кс. Мартинъ Былицкій.
Гуржно	5078	— кс. Ѳома Слонецкій.
		викарій — вакансія.
Жабянка	3720	адм. пр. кс Іоаннъ Пахольскій.

ГАРВОЛИНСКІЙ УѢЗДЪ.

Желеховъ	8585	адм. пр. кс. Констант. Беньковскій
		викаріи: кс Констант. Пабисевичъ.
Клочевъ	2670	адм. пр. кс. Романъ Браникъ.
Корытница	7631	— кс. Францишекъ Войно.
		викарій кс. Вацлавъ Хоецкій.
Ласкаржевъ	6888	адм. пр. кс. Викентій Супренъ.
		викарій кс. Эдуардъ Воевудзкій.
Мацѣевицы	8664	адм. пр. кс. Адольфъ Плещинскій.
		викарій кс. Діонисій Блонскій.
Острувекъ	1238	наст. пр. кс. Іосифъ Пясецкій.
Осѣцкъ	8287	наст. пр. кс. Алексан. Ольшевскій
		викарій кс. Владис. Харламповичъ.
Павловицы	2461	наст пр. кс. Михаилъ Пюро.
Парисовъ	7322	адм. пр. кс. Владиславъ Ваховичъ.
		викарій кс. Францишекъ Гизинскій
Рыки	7911	— кс. Іоаннъ Розвадовскій.
		викарій кс. Вацлавъ Куновскій.
Самогощъ	3010	— вакансія.
		викарій кс. Владис. Ольшевскій.
Собене-Езер.	2648	адм. пр. кс. Владиславъ Повонзка.
Собѣшинъ	3882	— кс. Войцехъ Розвадовскій.
		викарій кс. Андрей Борсукевичъ.
Стенжица	6147	наст. пр. кс. Антоній Ярошевичъ.
		викарій кс. Болеславъ Окольскій.

Еврейскіе Божничные Округи.

Гарволинъ и пос. Ласкаржевъ.	—	раввинъ Мошко Гомеръ.
		подраввинъ Хейнохъ Орнеръ.
Желеховъ	—	раввинъ — вакансія.
Парисовъ	—	равв. Абрамъ-Давидъ Рабиновичъ.

Собене-Езер. — подраввинъ Мошко-Ханмъ Шпира.
Рыки — подраввинъ Янкель Ромеръ.
Мацѣевицы — подраввинъ Ханмъ-Берекъ Палюхъ.

ОСОБЫЯ УЧРЕЖДЕНІЯ.

Уѣздная по дѣламъ о выборахъ въ Государственную Думу Коммисія.

Предсѣдатель — Членъ Сѣдлецкаго Окружнаго Суда стат. совѣт. Поликарпъ Фортунатовичъ Бучинскій.

Члены:

— Коммисаръ по крестьянскимъ дѣламъ

— Податной инспекторъ.

— Бургомистръ уѣзднаго города.

— Гминный Судья I окр. Гарволинскаго уѣзда, Владиславъ Валентьевичъ Закржевскій.

— Владѣлецъ им. Собене-Шляхетскіе графъ Францъ Владиславовичъ Езерскій.

Приглашенный Главнымъ Начальникомъ Края въ качествѣ замѣстителя владѣлецъ им. Подоблоне Людовикъ Ѳедоровичъ Шмидецкій.

На предваритель. и избират. съѣздахъ предсѣдательствуетъ Мировой Судья гор. Гарволина Алексѣй Григорьевичъ Шмигельскій.

Приглашенные для содѣйствія Предсѣдателю Съѣзда городскихъ избирателей г. Гарволина и Желехова во время выборовъ:—нотаріусъ г. Гарволина Евстафій Ричардовичъ Эгершдорфъ и городской врачъ г. Желехова Антонъ Феликсовичъ Михаловскій.

Уѣздный Комитетъ Попечительства о народной трезвости.

Предсѣдатель — Начальникъ уѣзда.

Члены:

— Помощникъ начальника уѣзда по админ. дѣламъ.

— Помощникъ начальника уѣзда по полиц. дѣламъ.

— Мировый Судья гор. Гарволина.

— Старшій помощникъ акцизнаго надзирателя.

— Податной Инспекторъ Гарволинскаго уѣзда.

— Бургомистръ гор. Гарволина.

— Уѣздный врачъ.

Дѣлопроизводитель комитета — Ксаверій Ивановичъ **Буковскій.**

Гарволинское Вольное Пожарное Общество.

Предсѣдат. общества — над. сов. Михаилъ Николаевичъ Майдичъ.

Члены правленія:

— Францъ Войцѣховичъ Козловскій.

— Павелъ Онуфріевъ Охневичъ.

— Иванъ Ивановичъ Макулецъ.

Начальникъ команды — Францъ Станиславовичъ Ренкавекъ.

Помощники его:

— Казиміръ Ивановичъ Михалякъ.

— Иванъ Павловъ Добровольскій.

Благотворительныя Заведенія.

Мацѣевицкая Св. Константіи Больница.

Попечитель — членъ уѣздн. совѣта, настоятель Мацѣевицкаго рим.-католическ. прихода, кс. Адольфъ **Плещинскій.**

Врачъ, онъ-же смотритель больницы, коллеж. совѣтн. Павелъ Онуфріевичъ **Творовскій-Величко.**

Фельдшеръ — н. ч. Игнатій Яковлевичъ **Карпинскій.**

Лекарь — н. ч. Янъ Маріановичъ **Хмѣлевскій.**

Сестры милосердія:

— Елена Францевна **Лоренцъ.**

— Анна Игнатьевна **Стржалинская.**

— Софія Павловна **Грабовская.**

Желеховскій домъ призрѣнія калѣкъ и старцевъ.

Попечитель — вакансія.

Медицинская Помощь.

Врачи:

— Въ гор. Гарволинѣ:

Уѣздный врачъ, кол. совѣт. Эдмундъ Ивановичъ **Козловскій.** (Костельная улица № 291).

Городовой врачъ, колл. ассес. Конрадъ Ѳеодоровичъ **Борковскій.** (Костельная улица № 1).

Врачи 37-го Драгунскаго полка:

— сраршій — надв. совѣт. Александръ Карловичъ **Федерольфъ.**

— младшій — лѣкарь Алексѣй Петровичъ **Афанасьевъ.**

— ветеринарный врачъ — колл. ассес. Иванъ Флоровичъ **Троицкій.**

ГАРВОЛИНСКІЙ УѢЗДЪ.

Уѣздный ветеринаръ— н. ч. Люціанъ Александровичъ **Добржанскій.** (Оборная № 251).

Повивальныя бабки:

Городская — Бронислава Ѳомична **Ксенжопольская.** (Надводная улица № 5).

Вольнопрактикующія:

— Людовика Леопольдовна **Фишъ.** (Надвод. ул. № 11).

— Анеля Людовиковна **Жентарская.** (Сенаторская улица № 80).

— Въ гор. Желеховѣ:

Городовой врачъ, надв. сов., лекарь Антонъ Феликсовичъ **Михаловскій.** (Варшавская улица, собст. домъ № 340).

Вольнопрактикующій врачъ— лѣкарь Иванъ Людовиковичъ **Барановскій.** (Палацовая улица, № 5—А).

— Въ пос. Мацѣевицахъ:

Больничный врачъ— н. ч. Янъ-Владиславъ Маріановичъ **Хмѣлевскій.**

Вольнопрактикующая повивальная бабка Емилія Григорьевна **Буяльская.**

— Въ пос. Рыкахъ:

Вольнопрактикующій врачъ — Францъ Юліановичъ **Ковальскій.**

— Въ дер. Пилявѣ:

Ветерин. врачъ — Ипполитъ Антоновичъ **Скочинскій.**

Аптеки.

Въ гор. Гарволинѣ—Николая Павловича Швера.

Въ гор. Желеховѣ — Болеслава Осиповича Огильба.

Въ пос. Мацѣевицахъ—Станислава Антоновича Моля.

ГАРВОЛИНСКІЙ УѢЗДЪ.

Въ пос. Собенс-Езерахъ — Казиміра Александровича Зелинскаго.

Въ пос. Рыкахъ—Осипа Петровича Мыстковскаго.

Въ пос. Ласкаржевѣ—Генриха Ивановича Зелинскаго.

Въ пос. Парисовѣ—Феликса Феликсов. Филипецкаго.

Въ дер. Пилявѣ — Витольда Михайловича Залѣскаго.

Аптечный складъ въ гор. Гарволинѣ Герша Маерана.

КОНСТАНТИНОВСКІЙ УѢЗДЪ.

М. В. Д.

Уѣздное Управленіе.

(Въ пос. Яновѣ. — Почта и телеграфъ. Ближайшая жел.-дор. станція „Бѣла.“

И. д. Начальника уѣзда (VI кл.), ротмистръ Викторъ Николаевичъ **Юхновскій**, прав. исп., на служ. и въ долж. съ 16 Декабря 1905 г.

Помощники его (VIII кл.):

— по административнымъ дѣламъ, надв. совѣтн. Александръ Петровичъ **Кудрицкій**, прав. исп., на служ. съ 10 Дек. 1882, въ долж. съ 4 Нояб. 1897 г.

— по полицейскимъ дѣламъ, капитанъ Евгеній Александровичъ **Федоровъ**, прав. испов., на служ. съ 10 Авг. 1889, въ долж. съ 13 Окт. 1905 г.

Дѣлопроизводители (IX кл.):

— по полицейскимъ дѣламъ, н. ч. Алексѣй Титовичъ **Логиновъ**, прав. исп., на служ. съ 14 Іюля 1895, въ долж. съ 1 Апр. 1904 г.

— по городскимъ дѣламъ, губ. секр. Станиславъ Петровичъ **Дешинскій**, р.-кат. испов., на служ. съ 21 Авг. 1890, въ долж. съ 9 Іюня 1898 г.

— по финансовымъ дѣламъ, кол. ассес. Василій Осиповичъ **Татаровъ**, прав. исп., на служ. съ 26 Фев. 1882, въ долж. съ 1 Іюля 1899 г.

И. д. Секретаря (X кл.), н. ч. Владиміръ Семеновичъ **Брунбендеръ**, прав. исп., на служ. и въ долж. съ 14 Февраля 1906 г.

Архиваріусъ, онъ-же экспедиторъ (XII кл.), н. ч. Иванъ Осиповичъ **Серочинскій**, прав. исп., на служ. съ 1 Іюня 1904, въ долж. съ 1 Сен. 1905 г.

Секвестраторъ (X кл.), н. ч. Антонъ Владиславовичъ **Даттельбаумъ**, прав. испов., на служ. съ 1 Нояб. 1890, въ долж. съ 1 Іюля 1901 г.

Архитекторъ (VIII кл.), тит. совѣт. Иванъ Юліановичъ **Миревичъ**, р.-кат. исп., на служ. съ 22 Мая 1885, въ долж. съ 3 Іюля 1897 г.

Кондукторъ шоссейныхъ дорогъ, н. ч. Михаилъ Игнатьевичъ **Боржиславскій.**

Уѣздный врачъ (VIII кл.), н. ч. лѣкарь Казиміръ Чеславовичъ **Подоскій.**

И. д. уѣзднаго фельдшера — н. ч. Іосифъ Ивановичъ **Северинъ.**

Уѣздный ветеринарный врачъ (VIII кл.), н. ч. Мечиславъ-Семенъ Александровичъ **Козловскій.**

Уѣздный ветеринар. фельдшеръ, н. ч. Петръ **Минаевъ.**

Канцелярскій чиновникъ, (XIV кл.), н. ч Эдуардъ Феликсовичъ **Маласевичъ.**

Уѣздное по воинской повинности Присутствіе.

Предсѣдатель — Начальникъ уѣзда.

Члены:

— Помощникъ начальника уѣзда по полиц. дѣламъ.

— Коммисаръ по крестьянскимъ дѣламъ.

— Уѣздный врачъ.

— Владѣлецъ им. Полиновъ Маврикій Осиповичъ Домбровскій.

— Житель пос. Янова Станиславъ Петр. Михаловскій.

Завѣдывающій дѣлопроизводствомъ, губ. секр. Станиславъ Петровичъ **Дешинскій.**

Завѣдывающими воен.-конскими участками состоятъ войты гминъ.

Канцелярія Коммисара по крестьянскимъ дѣламъ.

Коммисаръ по крестьянскимъ дѣламъ Константиновскаго уѣзда (VI кл.), надв. совѣт. Николай Николаевичъ **Свяцкій.**

Письмоводитель (VIII кл.), кол. рег. Григорій Петровичъ **Кудрицкій.**

Канцелярія Страхового Оцѣнщика.

Страховой оцѣнщикъ II разряда (VII кл.), губ. секр. Чеславъ Адальбертовичъ **Хомичъ.**

Помощникъ его (VIII кл.), н. ч. Вячеславъ Константиновичъ **Давыдовъ.**

Письмоводитель (IX кл.), н. ч. Николай Мартиновичъ **Клейзеръ.**

Почтово-телеграфныя Отдѣленія.

— *Яновское.*

И. д. начальника отдѣленія (IX кл.), н. ч. Владиміръ Осиповичъ **Левошеня.**

Почтово-телегр. чиновникъ V разряда низшаго оклада (XII кл.), н. ч. Николай Григорьевичъ **Марчикъ.**

— *Лосицкое.*

Начальникъ (IX кл.), кол. ассес. Александръ Николаевичъ **Гейшторъ.**

Почтово-телеграфный чиновникъ V разряда низшаго оклада (XII кл.), н. ч. Андрей Ивановичъ **Венско.**

КОНСТАНТИНОВСКІЙ УѢЗДЪ.

Гминныя Управленія.

Богукалы — (въ дер. Богукалахъ) — войтъ Николай Пашко, и. д. писаря Григорій Михайловичъ Лобановскій.

Витулинъ — (въ сел. Лѣсной) — и. д. войта Адамъ Хведчукъ, писарь Ѳеодоръ Филиппов. Хромецъ.

Головчицы — (въ дер. Горошкахъ) — войтъ Давидъ Крошка, писарь Дмитрій Павловичъ Рыбакъ.

Гушлевъ — (въ сел. Гушлевѣ) — войтъ Иванъ Халемонюкъ, писарь Францъ Карловичъ Шупилюкъ.

Заканале— (въ дер. Заканалѣ) — войтъ Григорій Чуракъ, писарь Иванъ Максимовичъ Семенюкъ.

Корница—(въ сел. Корницѣ) —войтъ Евстафій Чечко, писарь Осипъ Львовичъ Поддансцъ.

Лосицы — (въ пос. Лосицахъ) — войтъ Чеславъ Собчинскій, писарь Михаилъ Александровичъ Кравчукъ.

Лысовъ — (въ сел. Лысовѣ) — войтъ Францъ Козловскій, писарь Иванъ Ивановичъ Хомюкъ.

Ольшанка — (въ дер. Ольшанкѣ)— войтъ Матвѣй Никитюкъ, писарь Петръ Іосифовичъ Пролеско.

Павловъ — (въ дер. Павловѣ)—войтъ Михаилъ Хилькевичъ, писарь Семенъ Ивановичъ Осокинъ.

Пржесмыки—(въ сел. Пржесмыкахъ)—войтъ Ксаверій Пюро, писарь Іосифъ Константиновъ Муравскій.

Рокитно—(въ дер. Рокитнѣ)—войтъ Михаилъ Загоръ, писарь Степанъ Артеміевичъ Шкредъ.

Своры—(въ сел. Сворахъ)—войтъ Ѳеодоръ Давидюкъ, писарь Демьянъ Ѳеодоровичъ Куровъ.

Хлѣбчинъ— (въ пос. Сарнакахъ)— войтъ Яковъ Прокопюкъ, писарь Иванъ Ѳомичъ Франчукъ.

Чухлѣбы — (въ дер. Свиняровѣ)—войтъ Николай Лобода, писарь Михаилъ Михайловичъ Василюкъ.

Яновъ — (въ пос. Яновѣ) — войтъ Станиславъ Гржимовскій, писарь Николай Осиповичъ Малиновскій.

М. Ф.

Яновское Казначейство.

Казначей (VII кл.), кол. совѣт. Владиміръ Юрьевичъ **Бѣленковъ.**

Старшій бухгалтеръ (VIII кл.), надв. совѣт. Павелъ Семеновичъ **Горошевичъ.**

Бухгалтеры:

— I-го разряда (IX кл.), н. ч. Николай Павловичъ **Марковъ.**

— II-го разряда (X кл.), н. ч. Павелъ Андреевичъ **Николаевъ.**

Канцелярскіе чиновники (XIV кл.):

— кол. рег. Моисей Ѳеодосьевичъ **Ольшанскій.**

— н. ч. Сильвестръ Корнилевичъ **Назарукъ.**

Акцизное Вѣдомство.

Старшій помощникъ Надзирателя акцизн. управленія IV округа Варш. и Сѣдл. губ. (VIII кл.), кол. ассес. Николай Николаевичъ **Алексѣевъ.** (Пос. Лосицы, Константиновскаго уѣзда).

Контролеры винокуренныхъ заводовъ (XII кл.):

— старшій нештатный — кол. секр. Михаилъ Павловичъ **Щербаковъ.**

— старшій нештатный—н. ч. Валентинъ Ѳеодоровичъ **Бассанинъ.** (Пос. Лосицы).

— младшій нештатный— н. ч. Владиславъ Осиповичъ **Раковскій.** (Пос. Яновъ).

М. Н. П.

Начальныя Училища.

Бубельское — уч. Дмитрій Козикъ.
Верхлѣсское — уч. Михаилъ Остапковичъ.
Витулинское — уч. Александръ Стефаницкій.
Гнойненское — уч. Осипъ Назаревичъ.
Головчицкое — уч. Иванъ Экономовичъ.
Грудское—и. д. уч. Александръ Орлюкъ
Гушлевское — уч. Осипъ Зайцевъ.
Заканальское — уч. Семенъ Каминскій.
Зачепское — уч. Антонъ Явтуховичъ.
Кленовницкое — уч. Софія Киверская.
Корницкое — уч. Иванъ Дьяковъ.
Кривоснитское — уч. Иванъ Вавринюкъ.
Кременьское — уч. Григорій Зинчукъ.
Лепковское — уч. Анна Агѣева.
Лосицкое — уч. Ѳеодоръ Климюкъ.
Лысовское — уч. Осипъ Демьяновичъ.
Макаровское — уч. Алексѣй Самусикъ.
Михалковское — уч. Семенъ Колбусь.
1-е Мостовское — уч. Александръ Марачукъ.
Непльское — уч. Владиміръ Гончаровъ.
Носовское — уч. Ѳаддей Пастернакъ.
2-е Ольшанское — уч. Александръ Титовъ.
Остроменчинское — уч. Иванъ Пастернакъ.
Павловское — уч. Демьянъ Дмитріюкъ.
Порохонское — уч. Викторъ Котиковъ.
Пржесмыкское — уч. Эразмъ Пертковскій.

Пучицкое — уч. Осипъ Гринкевичъ.
1-е Рокитнянское — уч. Прокопій Пархоцикъ.
Русскковское — уч. Иванъ Якимюкъ.
Свиняровское — уч. Иванъ Зозуля.
Сворское — уч. Иванъ Мацкевичъ.
Серпелицкое — уч. Семенъ Демчукъ.
Хлѣбчинское — уч. Лукіанъ Бѣлоусъ.
Хотычское — уч. Демьянъ Дроботко
Цѣлесницкое — уч. Василій Станиславовъ.
Чухлѣбское — уч. Александръ Яворскій.
Шидловское — уч. Исидоръ Пикула.
Яновское двухклассное мужское:
Старшій уч. Андрей Демидовичъ.
Младшій уч. Владиміръ Лукашукъ.
Яновское женское — уч. Марія Сперанская.

Г. У. Г. К.

Яновскій Государственный Конскій Заводъ.

Управляющій заводомъ (V кл.), въ должности шталмейстера Высочайшаго Двора, дѣйств. стат. совѣт., графъ Александръ Николаевичъ **Нирод**ъ.

И. д. помощника его (VIII кл.), н. ч. Ричардъ Карловичъ **Цоппи.**

Старшій ветеринаръ (VIII кл.), стат. совѣтн. Ѳаддей Осиповичъ **Бетлей.**

Младшій ветеринаръ (IX кл.), надв. совѣтн. Эдуардъ Эдуардовичъ **Ландъ.**

Письмоводитель (X кл.), тит. совѣтн. Антонъ Осиповичъ **Миняло.**

И. д. штутмейстера, (XII кл.), коллеж. секр. Дмитрій Климентьевичъ **Шиповаловъ.**

М. З. и Г. И.

Яновское II-го разряда Лѣсничество.

(Канцелярія лѣсничества въ дер. Вулькѣ-Добрынской, Бѣльскаго уѣзда).

Лѣсничій II-го разряда (VIII кл.), кол. секр. Ѳеодоръ Петровичъ **Рындичъ.** (Въ дер. Вулькѣ-Добрынской, Бѣльскаго уѣзда).

Помощникъ его, лѣсной кондукторъ, н. ч. Андрей Михайловичъ **Антонюкъ.** (Въ дер. Дубиче, Константиновск. уѣзда).

М. Ю.

Судебное вѣдомство.

(Въ пос. Яновѣ).

Судебный Слѣдователь Сѣдлецк. Окр. Суда (VI кл.), коллеж. секр. Берендъ-Германъ-Отто Генриховичъ **фонъ-Веттеръ-Розенталь.**

Судебный Приставъ Съѣзда Мир. Судей II-го округа Сѣдлецкой губ. (X кл.), н. ч. Василій Михайловичъ **Русиновъ.**

Гминные Суды.

I-й округъ. — (въ пос. Яновѣ).

Гмины: Богукалы, Павловъ, Рокитно и Яновъ.

Гминный судья, н. ч. Иванъ Дмитріевичъ **Лобачевъ.**

Лавники: 1) Левъ Полещукъ, 2) Степанъ Михалюкъ, 3) Іосифъ Севастьяновичъ.

Кандидаты лавниковъ: 1) Иванъ Загоръ, 2) Герасимъ Бородюкъ, 3) Станиславъ Петриковскій.

Писарь суда — Осипъ Ипполитовичъ **Русецкій.**

КОНСТАНТИНОВСКІЙ УѢЗДЪ.

II-й округъ. — (въ пос. Константиновѣ).

Гмины: Витулинъ, Головчицы, Заканале и Хлѣбчинъ.

Гминный судья, статс. совѣтн. Александръ Васильевичъ **Кутанинъ.**

Лавники: 1) Илья Михалюкъ, 2) Иванъ Юзьвюкъ. 3) Александръ Гаврилюкъ.

Кандидаты лавниковъ: 1) Степанъ Хведчукъ 2) Викентій Ваврищюкъ, 3) Иванъ Данилюкъ.

Писарь суда — Ѳеодоръ Петровичъ **Сидоровъ.**

III-й округъ. — (въ сел. Гушлевѣ).

Гмины: Гушлевъ, Корница, Ольшанка и Своры.

Гминный судья, губ. секр. Иванъ Романов. **Калишукъ.**

Лавники: 1) Осипъ Савчукъ, 2) Николай Васильюкъ, 3) Даніилъ Савчукъ.

Кандидаты лавниковъ: 1) Несторъ Деркачъ, 2) Іосифъ Ильчукъ, 3) Дмитрій Дѣтковецъ.

Писарь суда — Михаилъ Алексѣевичъ **Позняковъ.**

IV-й округъ. — (въ пос. Лосицахъ).

Гмины: Лосицы, Лысовъ, Пржесмыки и Чухлѣбы.

Гминный судья, тит. совѣт. Николай Ѳеодоровичъ **Скрипкинъ.**

Лавники: 1) вакансія, 2) Матвѣй Липинскій, 3) Осипъ Томашевскій.

Кандидаты лавник.: 1) Антонъ Каминскій, 2) Францъ Точискій, 3) Чеславъ Собчинскій.

Писарь суда — Сергѣй Николаевичъ **Малешикъ.**

Д. В.

Духовенство Православнаго Исповѣданія.

Константиновское Благочиніе 1-го Округа.

Благочинный — настоятель прихода Яновъ, священникъ Михаилъ **Ганкевичъ.**

Бубель	847	наст.	Ѳеодоръ Ганныткевичъ.
Гнойно	1415	—	Северіанъ Бѣлинскій.
Грудъ	558	—	Кириллъ Искрицкій.
Кленовница	1409	—	Антоній Калиневичъ.
Константиновъ	2417	наст.	Тимоѳей Горскій.
Кричевъ	787	—	Ѳеодоръ Новожиловъ.
Непле	643	—	Антоній Юревичъ.
Пратулинъ	1719	—	Алексій Леськовъ.
Рокитно	1214	наст.	Іоаннъ Степановъ.
Яновъ	2076	наст.	Михаилъ Ганкевичъ.
		свящ.	Всеволодъ Чумаковскій,
		свящ.	Василій Иващенко.

Принадлежащіе къ этому благочинію приходы Цициборъ и Луковцы, расположены въ Бѣльскомъ уѣздѣ

Константиновское Благочиніе 2-го Округа.

Благочинный— настоятель прихода Корница, священникъ Северіанъ **Сѣроичковскій.**

Витулинъ	562	наст.	Аполлоній Скалозубовъ.
Корница	1882	—	Северіанъ Сѣроичковскій
Лосицы	880	—	Константинъ Шулякевичъ
Лысовъ	840	—	Евгеній Маляровъ.
Лѣсна-Бордзиловка	221	наст.	Владиміръ Сейбукъ.
		свящ.	Іоаннъ Смирновъ.

		—	Константинъ Кубли.
		діаконъ	Александръ Томчукъ.
Макаровка	773	наст.	Леонидъ Хомикъ.
Мостовъ	332	—	Симеонъ Здунчукъ.
Мшанна	1012	—	Владиміръ Урбанъ.
Носовъ	1596	—	Іосифъ Плескацевичъ.
Проховки	1368	—	Кириллъ Островскій.
Сворыі	1310	—	Емельянъ Стельмаховъ.
Хлопковъ	2312	—	Викторъ Яворскій.
Хотычи	2566	протоіерей	Іосифъ Грабовичъ.

Лѣснинскій Св.-Богородицкій первоклассный женскій монастырь.

(Въ сел. Лѣснѣ, Константиновскаго уѣзда).

Настоятельница монастыря, игумения **Екатерина** (она-же попечительница школъ при монастырѣ).

Казначея, монахиня **Нина.**

Ризничая, монахиня **Анастасія.**

Уставщица, монахиня **Анатолія** (она-же учительница пѣнія при Лѣснинской церковно-учительск. школѣ).

Причтъ при монастырѣ:

Священникъ Владиміръ Сейбукъ.

— Іоаннъ Смирновъ.

— Іоаннъ Купичъ.

— Іеромонахъ Иринеи.

Діаконъ Александръ Томчукъ.

— Александръ Степановъ.

Псаломщикъ Иванъ Наумюкъ.

Учрежденія при монастырѣ:

1. *Пріютъ малолѣтнихъ дѣтей.* Воспитывается 80 чел. мальчик. и дѣвочекъ отъ 1 году до 7 лѣтъ.

2. *Лѣснинская церковно-учительская женская школа.*

Составъ школы:

И. д. Завѣдывающаго свящ. Константинъ **Кубли.**

Старшая учительница монахиня **Анастасія.**

Учительницы:

— монахиня **Эсвирь.**

— рясофорная послушница Елена **Барышева.**

— пѣнія монахиня **Анатолія.**

(Обучается 47 дѣвочекъ).

3. *Лѣснинская женская второклассная школа:*

Преподаватель и законоучитель, св. Іоаннъ **Купичъ.**

Учительницы, рясофорныя послушницы:

— Елена **Шилова.**

— Аннсія **Желтоухова.**

— Марія **Давыдова**

Учительница пѣнія Марѳа **Пшеничная.**

(Обучается 91 ученица).

4. *Женская 2-хъ классная школа:*

Учительницы:

— Рясофорная послушница Зинаида **фонъ-Ренкуль.**

— Послушница Александра **Успенская.**

— „ Юлія **Тырышкина.**

— Ольга **Семенюкъ.**

(Обучаетя 75 ученицъ).

5. *Школа грамоты:*

Учительница Пелагея **Ничипорукъ.**

(Обучается 28 ученицъ).

6. *Лѣснинская женская школа сельскаго хозяйства и домоводства:*

Завѣдующая школой, монахиня **Нина.**

Старшая учительница и смотрительница рясофорная послушница Анна **Бѣляева.**

Учительницы:

— монахиня **Эсфирь.**

— Рясофорная послушница Елизавета **Рикманъ.**

— Послушница Екатерина **Хрусталева.**

Преподаватель спеціалистъ по молочному хозяйству Николай **Смѣловъ.**

(Обучается 25 дѣвицъ)

7. *Женская ремесленная школа:*

Завѣдующая школой, монахиня **Нина.**

Смотрительница и старшая учительница рясофорная послушница Александра **Рогожина.**

Учительница — Анна **Гай.**

(Обучается 26 дѣвочекъ).

8. *Лазаретъ на 25 кроватей съ аптекой*

9. *Пріемный покой для приходящихъ больныхъ съ 6 постоянными кроватями.*

10. *Богадѣльня при монастырѣ.* Въ ней призрѣвается 30 старухъ.

Духовенство Рим.-католич. Исповѣданія

Константиновскій Деканатъ.

Деканъ, настоятель прихода Яновъ, ксендзъ Болеславъ **Стыпулковскій.**

Гадыновъ	2550	адм. пр.	кс. Эдуардъ Лычевскій.
Горки	3148	—	кс. Казиміръ Шульцъ.
Гушлевъ	3932	—	кс. Станиславъ Заремба.
Немойки	2938	наст. пр.	кс. Юльянъ Ростковскій.
Пржесмыки	4394	адм. пр.	кс. Іоаннъ Домбровскій.
		викарій	кс. Павелъ Сквара.

КОНСТАНТИНОВСКІЙ УѢЗДЪ.

Русскова	3261	адм. пр. кс. Людовикъ Калицкій.
Сарнаки	3750	— кс. Іоаннъ Кржевскій.
Яновъ	3039	наст. пр. кс. Болесл. Стынулковскій викарій кс. Петръ Кухарскій.

Еврейскіе Божничные Округи.

Константиновъ	раввинъ	Нусынъ Вельтфрайдъ.
Лосицы	—	Мордко Гольдбергъ.
Сарнаки	—	Лейбъ Кацъ.
Яновъ	—	Аронъ Фельдманъ.

ОСОБЫЯ УЧРЕЖДЕНІЯ.

Уѣздная по дѣламъ о выборахъ въ Государственную Думу Коммисія.

Предсѣдатель — Членъ Сѣдлецкаго Окружнаго Суда д. с. с. Николай Константиновичъ Михайловъ.

Члены:

— Коммисаръ по крестьянскимъ дѣламъ.

— Податной инспекторъ.

— Гминный Судья I округа Константиновскаго уѣзда Иванъ Дмитрієвичъ Лобачевъ.

— Владѣлецъ им. Воронецъ князь Чеславъ Казиміровичъ Святополкъ-Мирскій.

Приглашенный Главнымъ Начальникомъ Края въ качествѣ замѣстителя владѣлецъ им. Мокраны Казиміръ Петровичъ Кучевскій.

КОНСТАНТИНОВСКІЙ УѢЗДЪ.

На предварительн. и избират. съѣздахъ предсѣдательствуетъ Мировой Судья г. Межирѣчья Константинъ Филипповичъ Двячакъ.

Предсѣдательствованіе на съѣздахъ гминныхъ уполномоченныхъ, предусм. отд. XIV Именнаго Высочайшаго Указа 11 декабря 1905 г. возложено на Мироваго Судью г. Межирѣчья.

Уѣздный Комитетъ Попечительства о народной трезвости.

Предсѣдатель — Начальникъ уѣзда.

Члены:

— Помощникъ начальника уѣзда по админ. дѣламъ.

— Помощникъ начальника уѣзда по полиц. дѣламъ.

— Коммисаръ по крестьянскимъ дѣламъ.

— Гминный Судья 1-го округа.

— Старшій помощникъ Надзирателя акцизнаго управ. VI округа Варш. и Сѣдл. губ., колл. ассес. Александръ Ефимовичъ Скоробогатовъ.

— Уѣздный врачъ.

Дѣлопроизводитель комитета, дѣлопроизводит. уѣзднаго управ., н. ч. Алексѣй Титовичъ **Логиновъ.**

Медицинская Помощь.

Врачи:

— Въ пос. Яновѣ:

Уѣздный врачъ — Осипъ Чеславовичъ **Подоскій.**

Уѣздный ветеринаръ — Мечиславъ-Семенъ Александровичъ **Козловскій.**

— Въ фоль. Пагковъ, гмины Лысовъ:

Вольнопрактик. врачъ—Михаилъ Ѳомичъ **Файттъ.**

— Въ пос. Лосицы:

Вольнопрактикующіе врачи:

— Станиславъ Ивановичъ **Насиловскій.**

— Николай-Гиляріи Юльяновичъ **Островскій.**

Аптеки.

Въ пос. Яновѣ — наслѣдниковъ Ритта. (Арендаторъ Станиславъ **Войдацкій.**

Въ пос. Лосицахъ— Осипа Александров. Костецкаго.

Въ пос. Сарнакахъ — Александра Казиміровича Маціовскаго. (Управл. аренд. Станиславъ Константиновичъ Винницкій).

Въ п. Константиновѣ—Осипа Антонов. Томашевскаго.

Аптечный складъ въ пос. Лосицахъ Лазаря Матысовича Гольдвассера.

ЛУКОВСКІЙ УѢЗДЪ.

М. В. Д.

Уѣздное Управленіе.

(Въ гор. Луковѣ. — Почта, телеграфъ и станція жел. дор.).

Начальникъ уѣзда (VI кл.), надв. сов. Иванъ Иванов. **Самаржи**, прав. исп., на служ. съ 1 Мар. 1884, въ вѣдом. съ 1 Іюня 1896, въ долж. съ 3 Фев. 1903 г.

Помощники его (VIII кл.):

— по административнымъ дѣламъ, надв. совѣтн. Александръ Ивановичъ **Гнѣвевскій**, р.-кат. испов., на служ. съ 1 Апр. 1866, въ долж. съ 19 Фев. 1886 г.

— по полицейскимъ дѣламъ, подполк. Алексѣй Сергѣевичъ **Саларевъ**, прав. исп., на служ. съ 21 Дек. 1873, въ долж. съ 9 Апр. 1892 г.

Дѣлопроизводители (IX кл.):

— по полицейскимъ дѣламъ, н. ч. Игнатій Ѳеодоровичъ **Брюховецкій**, прав. исп., на служ. съ 31 Іюля 1896, въ долж. съ 1 Янв. 1905 г.

— по городскимъ дѣламъ, отстав. поруч. Осипъ Осиповичъ **Гродзкій**, р.-кат. исп., на служ. съ 14 Окт. 1857, въ долж. съ 27 Сен. 1882 г.

— по финансовымъ дѣламъ, н. ч. Иванъ Яковлевичъ **Иванюкъ**, прав. исп., на служ. съ 1 Сент. 1900, въ долж. съ 1 Фев. 1905 г.

Секретарь (X кл.), кол. рег. Александръ Францевичъ **Гавловскій**, р.-кат. исп., на служ. съ 15 Іюня 1873, въ долж. съ 28 Нояб. 1891 г.

Архиваріусъ, онъ-же экспедиторъ (XII кл.), н. ч. Людовикъ Венедиктовичъ **Бейзе**, р.-кат. исп., на служ. съ 29 Авг. 1860, въ долж. съ 11 Фев. 1868 г.

Секвестраторъ (X кл.), кол. ассес. Викентій Вильгельмовичъ **Форбродтъ**, р.-кат. исп., на служ. съ 29 Іюля 1868, въ долж. съ 1 Ноя6. 1902 г.

Архитекторъ (VIII кл.), кол. ассес. Густавъ Станиславовичъ **Карышковскій**, р.-кат. исп., на служ. съ 11 Іюля 1895, въ долж. съ 5 Дек. 1898 г.

Кондукторъ шоссейныхъ дорогъ, н. ч. Исидоръ Исидоровичъ **Махвитзъ**.

Уѣздный врачъ (VIII кл.), кол. совѣт., лѣкарь Антонъ Антоновичъ **Забоклицкій**.

Уѣздный фельдшеръ—н. ч. Францъ **Скаржинскій**.

Уѣздный ветеринарный врачъ (VIII кл.), н. ч. Левъ Александровичъ **Гнѣвевскій**.

И. д. уѣзднаго ветер. фельдшера — Иванъ Григорьевичъ **Тонкошкуровъ**.

Уѣздное по воинской повинности Присутствіе.

Предсѣдатель — Начальникъ уѣзда.

Члены:

— Помощникъ начальника уѣзда по полиц. дѣламъ

— Коммисаръ по крестьянскимъ дѣламъ.

— Уѣздный воинскій начальникъ.

— Влад. им. Лавки Станиславъ Адамовичъ Левицкій.

— Влад. им. Геленувка Станис. Ѳомичъ Войдаковскій.

Завѣдывающій дѣлопроизводствомъ Константинъ Ѳомичъ **Ваврисевичъ**.

Завѣдывающими воен.-конскими участками состоятъ: въ гор. Луковѣ—бургомистръ, а въ гминахъ—войты гминъ.

Уѣздный Совѣтъ Общественнаго Призрѣнія.

Предсѣдатель—Начальникъ уѣзда., кол. ассес. Иванъ Ивановичъ Самаржи.

Члены по указу:

— Помощ. начальника уѣзда по администрат. дѣламъ, надв. совѣтн. Александръ Ивановичъ Гнѣвевскій, (заступающій мѣсто предсѣдателя въ его отсутст. и завѣд. кассою Луковской Св. Ѳаддея больницы).

— Уѣздный врачъ, кол. совѣт., лѣкарь Антонъ Антоновичъ Забокликій.

Члены по выбору:

— Коммисаръ по кресть. дѣламъ Луковскаго уѣзда, кол. ассес. Иванъ Захаровичъ Балкъ. (Попечитель Луковской больницы.

— Станиславъ Павловичъ Малецкій.

— Секретарь уѣзд. управленія, кол. рег. Александръ Францевичъ Гавловскій. (Завѣдываетъ дѣлопроизводствомъ уѣзднаго совѣта).

Канцелярія Коммисара по крестьянскимъ дѣламъ.

Коммисаръ по крестьянск. дѣламъ Луковскаго уѣзда (VI кл.), кол. ассес. Иванъ Захаровичъ **Балкъ.**

Письмоводитель (VIII кл.), н. ч. Иванъ Войтѣховичъ **Поникозскій.**

Канцелярія Страхового Оцѣнщика.

Страховой оцѣнщикъ II разряда (VII кл.), тит. сов. Николай Ѳеодоровичъ **Надѣинъ.**

Помощникъ его (VIII кл.), н. ч. Адамъ Семеновичъ **Фаберкевичъ.**

Письмоводитель (IX кл.), кол. ассес. Фердинандъ Осиповичъ **Галчинскій.**

Магистратъ гор. Лукова.

Бургомистръ (IX кл.), надв. сов. Константинъ-Осипъ Осиповичъ **Ружицкій,** р.-кат. исп., на служ. съ 1 Янв. 1871, въ долж. съ 1 Янв. 1906 г.

Кассиръ (XI кл.), колл. секр. Станиславъ Осиповичъ **Киселинскій,** р.-кат. исп., на служ. съ 1 Іюля 1868, въ долж. съ 10 Авг. 1899 г.

Секретарь (XI кл.), н. ч. Феликсъ Антоновичъ **Понятовскій,** р.-кат. исп., на служ. съ 10 Авг. 1899, въ долж. съ 1 Мар. 1902 г.

Секретарь по квартирной части (XI кл.), н. ч. Стефанъ Людвиковичъ **Клочевскій,** р.-кат. исп. на служ. съ 1 Янв. 1899, въ долж. съ 1 Мар. 1902 г.

Канцелярскій чиновникъ (XIV кл.), н. ч. Станиславъ Адамовичъ **Бышевскій.**

Луковская почтово-телеграфная Контора (V кл.).

Начальникъ конторы (VIII кл.), кол. ассес. Осипъ Александровичъ **Тарановичъ.**

И. д. помощника его (IX кл.), кол. рег. Осипъ Ѳалдеевичъ **Самойликъ.**

Почтово-телеграфные чиновники VI разряда высшаго оклада (XII кл.):

— н. ч. Константинъ Захаріевичъ **Касперчикъ.**

— н. ч. Андрей Ѳеодоровичъ **Полищукъ.**

— н. ч. Иванъ Семеновичъ **Очерванюкъ.**

— н. ч. Адріанъ Павловичъ **Стецюкъ.**

Надсмотрщикъ низшаго оклада (XII кл.), н. ч. Семенъ Прокофьевичъ **Яслейко.**

Коцкое почтово-телеграфное Отдѣленіе.

И. д. начальника отдѣленія (IX кл.), н. ч. Николай Николаевичъ **Чубровскій.**

Почтово-телегр. чиновникъ VI разряда низшаго оклада (XII кл.), н. ч. Адамъ Томашевичъ **Цишевскій.**

Крживдское Почтовое Отдѣленіе.

Начальникъ отдѣленія (X кл.), н. ч. Матвѣй Ѳомичъ **Борисъ.**

Гминныя Управленія.

Бялобржеги — (въ пос. Коцкѣ)—войтъ Леопольдъ Севастіановичъ Хадаевскій, (должность писаря исполняетъ войтъ).

Войцешковъ — (въ дер. Войцешковѣ)— войтъ Францъ Ржепневскій, писарь Иванъ Калишекъ.

Голомбки — (въ дер. Лазахъ)—войтъ Игнатій Липинскій, писарь Петръ Ивановичъ Захаревичъ.

Гуловъ—(въ пос. Адамовѣ)—войтъ Петръ Францевичъ Лемешекъ, (должность писаря исполняетъ войтъ).

Домбе — (въ дер. Грензовкѣ) — войтъ Михаилъ Карчевскій, писарь Иванъ Винтеръ.

Коцкъ — (въ пос. Коцкѣ) — войтъ Щепанъ Митура, писарь Людовикъ Осиповичъ Рыбинскій.

Красусы—(въ дер. Вулька-Конопная)—войтъ Андрей Гроховскій, писарь Казиміръ Станиславъ. Морскъ.

Луковъ — (въ гор. Луковѣ)— войтъ Леопольдъ Залескій, писарь Антонъ Ѳеодоровичъ Винтеръ.

Лысобыки — (въ пос. Лысобыкахъ) — войтъ Андрей Мадаевскій, писарь Константинъ Матеушевичъ Ковальчукъ.

Мысловъ— (въ дер. Цехоминѣ)—войтъ Осипъ Чайка, писарь Болеславъ-Каэтанъ Осиповичъ Вольскій.

Мястковъ — (въ дер. Мястковѣ) — войтъ Казиміръ Сивекъ, писарь Валеріанъ Петровичъ Кульбицкій.

Правда — (въ пос. Сточкѣ) — войтъ Григорій Геліо, писарь Эваристъ Павловичъ Гловацкій.

Радоржъ— (въ д. Радоржѣ) — войтъ Феликсъ Рытель, писарь Вацлавъ Мархель.

Серокомля— (въ пос. Серокомлѣ)—войтъ Андрей Цыбуля, писарь Владиславъ Баранкевичъ.

Скржишевъ—(въ дер. Гонсіорахъ)—войтъ Францъ Высокичскій, писарь Антонъ Феликсовъ. Кательбахъ.

Станинъ — (въ дер. Станинѣ)—войтъ Францъ Гаіовый, писарь Францъ Лаврентьевичъ Шиманюкъ.

Тржебешовъ — (въ дер. Тржебешовѣ)—войтъ Францъ Вайщукъ, писарь Людовикъ Бернацкій.

Туховичи — (въ дер. Туховичахъ) — войтъ Антонъ Сушкевичъ, писарь Иванъ Адамовичъ Полякъ.

Улянъ — (въ дер. Сенгки)—войтъ Брониславъ Доманскій, писарь Николай Павловичъ Быковъ.

Целины— (въ дер. Нуржинѣ)—войтъ Ѳома Целинскій, писарь Михаилъ Ивановичъ Баіора.

Якуше—(въ дер. Вержейкахъ)—войтъ Петръ Вѣржевскій, писарь Иванъ-Болеславъ Яцентьевъ. Ващукъ

Ярчевъ — (въ дер. Подосѣ) — войтъ Петръ Папсскій, писарь Людовикъ Ивановичъ Липинскій.

М. Ф.

Луковское Казначейство.

Казначей (VII кл.), колл. совѣт. Иванъ Андреевичъ **Бернатовичъ.**

Старшій бухгалтеръ (VIII кл.), губ. секр. Карлъ Петровичъ **Штакъ.**

Кассиръ I-го разряда (IX кл.), надв. совѣт. Владиславъ Яковлевичъ **Левицкій.**

Бухгалтеръ I-го разряда (IX кл.), колл. ассес. Константинъ Андреевичъ **Клименко.**

Бухгалтеры II-го разряда (X кл.):

— кол. рег. Николай Іустиновичъ **Пахникевичъ.**

— н. ч. Викторъ Антоновичъ **Михотекъ.**

— н. ч. Михаилъ Захаровичъ **Люткевичъ.**

Канцелярскіе чиновники (XIV кл.):

— н. ч. Филиппъ Харитоновичъ **Малашевскій.**

— н. ч. Иванъ Александровичъ **Демидовичъ.**

— н. ч. Станиславъ Викентьевичъ **Хублевскій.**

Податной инспекторъ Луковскаго участка (VI кл.) кол. ассес. Владиміръ Глѣбовичъ **Лебедевъ.**

Управленіе V-го Округа Акцизными Сборами Варшавской и Сѣдлецкой губерній.

(Въ гор. Луковѣ).

Надзиратель (VII кл.), тит. сов. Ѳеодоръ Григорьевичъ **Солуха.**

Старшіе помощники надзирателя (VIII кл.):

— надв. совѣт. Станиславъ Станиславовичъ **Еловицкій.**

— колл. ассес. Иванъ Михайловичъ **Котляровъ.**

Дѣлопроизводитель (IX кл.), кол. ассес. Владиславъ Константиновичъ **Скороткевичъ.**

Штатные контролеры (XII кл.):

— старшій, губ. секр. Андрей Прокофьевъ. **Чернявскій.**

— младш., кол. рег. Николай Викторовъ. **Доминиковскій.**

М. Н. П.

Луковское 4-хъ классное городское училище.

Учитель-инспекторъ, надв. совѣт. Адамъ Андреевичъ **Попенюкъ.**

Штатные законоучители:

— прав. исп., свящ. Іероѳей **Антиповичъ.**

— р.-кат. исп. — вакансія.

Штатные учители:

— надв. сов. Павелъ Андреевичъ **Пашковскій.**

— тит. сов. Андрей Владиміровичъ **Горбатенко-Яловый.**

— н. ч. Андрей Тихоновичъ **Денисенко.**

Сверхштатный учитель, н. ч. Евгеній Даниловичъ **Полонскій.**

Служащіе по вольному найму:

Учительница польскаго языка – Михалина Леонардовна **Козакевичъ.**

Учительница французскаго языка — Дарія Августиновна **Тарановичъ.**

Учитель нѣмецкаго языка, шт.-капит. Артуръ Карловичъ **Корьюсъ.**

Учитель пѣнія — вакансія.

Училищный врачъ—Брониславъ Кипріановъ. **Хонцинскій**

Начальныя Училища.

Адамовское — вакансія.

Близоцко-Вольское — уч Иванъ Усковъ.

Боровское — уч. Елена Жуковская.

Бялобржегское — уч. Ѳедоръ Тарасюкъ.

Воле-Гуловское — уч. Францъ Вилевскій.

Коцкое — уч. Осипъ Якученисъ.

Кшовское — уч. Густавъ Штраухъ.
Луковское — уч. Викентій Лажевникъ.
Лысобыкское — уч. Генрихъ Піотровскій.
Окржейское — уч. Иванъ Палтыновичъ.
Серокомльское — уч. Алексѣй Василюкъ.
Сточковское — вакансія.
Требешовское — уч. Александра Тимофеева.
Шанявское — уч. Георгій Тимофеевъ.

Частное 4-хъ классное женское училище.

Сѣдлецкая улица,

Содержательница училища Софія **Муравская.**
Законоучитель, свящ. Іерофей Антиповичъ.
Законоучитель, ксендзъ Людовикъ Романовскій.
Учительницы:
— Казиміра Гловацкая.
— Марія Доминиковская.
— Нанни Бекманъ.

(Учащихся 52).

М. З. и Г. И.

Луковское II разряда лѣсничество.

(Въ дер. Ягодно, Луковскаго уѣзда).

Лѣсничій (VШ кл.), тит. совѣт. Дмитрій Алексѣевичъ **Яковлевъ.**
Помощникъ его, лѣсной кондукторъ (XIV кл.), н. ч. Михаилъ Васильевичъ **Синоцкій.** (Въ дер. Домбровкѣ, Луковскаго уѣзда).

М. П. С.

Начальникъ участка службы пути, тит. совѣт. Николай Викторовичъ **Кругликовъ.**

Помощн. его, поруч. зап. Андрей Іосифовичъ **Кочанъ.**

Начальники желѣзно-дорожныхъ станцій.

(Въ Луковскомъ уѣздѣ).

— Варшавско-Брестскаго участка:

Луковъ — Іосифъ Валеріановичъ **Модзелевскій.**

— Луковско-Ивангородскаго участка:

Лапигусъ — Александръ Емельяновичъ **Хибовскій.**

Леопольдовъ — Брунонъ Рудольфовичъ **Брайчевскій.**

Крживда — Ѳеодоръ Пасхалисовичъ **Богуславскій.**

М. Ю.

Участковый Мировый Судья гор. Лукова (V кл.), кол. ассес. Александръ Дмитріевичъ **Котелевскій.**

Секретарь ипотечнаго отдѣленія при Мировомъ Судьѣ (IX кл.), н. ч. Осипъ Доминиковичъ **Бржезинскій.**

Нотаріусъ при ипотечной канцеляріи Мироваго Судьи (VIII кл.), н. ч. Романъ Антоновичъ **Ушинскій.**

Судебный Слѣдователь по Луковскому уѣзду (VI кл.), стат. совѣт. Антонъ Яковлевичъ **Домбровскій.**

Судебный Приставъ Сѣдлецкаго Окр. Суда (VIII кл.), тит. совѣт. Антонъ Николаевичъ **Боровскій.**

Судебный разсыльный Сѣдлецкаго Окр. Суда (XIV кл.), н. ч. Игнатій Станиславовичъ **Клюшезскій.**

И. д. Судебнаго пристава Съѣзда Мир. Судей I-го округа Сѣдл. губ. (X кл.), н. ч. Эдуардъ Игнатьевичъ **Чарковскій.**

ЛУКОВСКІЙ УѢЗДЪ.

Частные повѣренные:
— Эдуардъ Осиповичъ **Погоновскій.**
— Станиславъ Владиславовичъ **Віонцекъ.**

Гминные Суды.

I-й округъ. — (въ сел. Мястковѣ).
Гмины: Мысловъ, Мястковъ, Правда и Ярчевъ.

Гминный судья, н. ч. Станиславъ Ѳомичъ **Войдаковскій.**
Лавники: 1) Юльянъ Плонскій, 2) Францъ Андрашекъ, 3) Ѳома Морень.
Кандидаты лавник.: 1) Францъ Давидекъ, 2) Иванъ Петржакъ. 3) Иванъ Сивекъ.
Писарь суда—Станиславъ Людовиковичъ **Борковскій,**

II-й округъ. — (въ сел. Станинѣ).
Гмины: Радоржъ, Домбе, Станинъ и Туховичи.

Гминный судья, н. ч. Владиславъ Осиповичъ **Радловскій.**
Лавники: 1) Петръ Валіо, 2)Иванъ Кахняржъ, 3) Станиславъ Форишевскій.
Кандидаты лавниковъ: 1) Иванъ Скварекъ, 2) Амброзій Лазуга, 3) Францъ Дурка.
Писарь суда — Болеславъ Осиповичъ **Борковскій.**

III-й округъ.—(въ дер. Рогаляхъ).
Гмины: Красусы, Тржебешовъ, Целины и Якуше.

Гминный судья, — вакансія.
Лавники: 1) Феликсъ Ясинскій, 2) Янъ Вильчинскій, 3) Леонъ Голавскій.
Кандидаты лавник.: 1) Юзефъ Вержейскій, 2) Гржегоржъ Глуховскій, 3) Людовикъ Издебскій.
Писарь суда — Михаилъ Михайловичъ **Левонцевичъ.**

ЛУКОВСКІЙ УѢЗДЪ.

IV-й округъ.—(въ гор. Луковѣ).
Гмины: Годомбки, Луковъ, Скржишевъ и Уляпъ.

Гминный судья, н. ч. Антонъ Осиповичъ **Завадзкій.**

Лавники: 1) Францъ Вержховскій, 2) Юльянъ Гурскій, 3) Александръ Турскій.

Кандидаты лавниковъ: 1) Андрей Турскій, 2) Францъ Дудзинскій, 3) Владиславъ Невенгловскій.

Писарь суда — Маріанъ Августовичъ **Форбродтъ.**

V-й округъ. — (въ пос. Адамовѣ).
Гмины: Войцешковъ, Гуловъ и Серокомля.

Гминный судья, н. ч. Иванъ Людовиковичъ **Соммеръ.**

Лавники: 1) Андрей Адамчикъ, 2) Андрей Тыминскій, 3) вакансія.

Кандидаты лавниковъ: 1) Ѳома Махніо, 2) Петръ Маякъ, 3) Францъ Маронъ.

Писарь суда — Францъ Петровичъ **Эйсымонтъ.**

VI-й округъ.—(въ дер. Билобржегахъ).
Гмины: Билобржеги, Коцкъ и Лысобыки.

Гминный судья, н. ч. Ѳаддей Ивановичъ **Гузъ.**

Лавники: 1) Константинъ Цишевскій, 2) Ѳома Шабельскій, 3) Северинъ Сикора.

Кандидаты лавниковъ: 1) Яковъ Груба, 2) Шимонъ Войцицкій, 3) Антонъ Секула.

Писарь суда — Витольдъ Францевичъ **Калуга.**

В. В.

Управленіе Уѣзднаго Воинскаго Начальника.

(Для Луковскаго, Гарволинскаго и Радинскаго воин. участковъ).

Воинскій начальникъ, подполков. Семенъ Ивановичъ **Кулаковъ.**

Дѣлопроизводитель управленія (IX кл.), кол. секр. Дементій Никитичъ **Медвѣцкій.**

3-й Обозный Кадровый Баталіонъ

(въ гор. Луковѣ).

Командиръ баталіона, подполков. Геннадій Сергѣевичъ **Всеволожскій.**

Завѣдывающій хозяйствомъ, капитанъ Илларіонъ Гиляріевичъ **Сущинскій.**

Баталіонный адъютантъ, поручикъ Андрей Ивановичъ **Акишинъ.**

Офицеръ-инспекторъ Луковскаго воен. конск. раіона, шт.-капит. Семенъ Христофоровичъ **Черно** (онъ-же командиръ 10-й роты).

Начальникъ учебной команды, поруч. Аркадій Владиміровичъ **Берсеневъ.**

Баталіонный казначей, поручикъ Леонидъ Васильевичъ **Сомовъ.**

Баталіонный квартирмистръ, поручикъ Петръ Ивановичъ **Парицкій.**

Дѣлопроизводитель баталіоннаго суда, подпоруч. Владиміръ Ильичъ **Сидоровъ.**

Командиръ 9-й роты, капитанъ Леонидъ Яковлевичъ **Кершъ.**

Командиръ 11-й роты, шт.-капитанъ Василій Ульяновичъ **Сѣнинскій.**

Командиръ 12-й роты, капитанъ Михаилъ Григорьевичъ **Ивановъ.**

Младшіе офицеры:

шт.-капит. Артуръ Карловичъ **Корьюсъ.**

„ Павелъ Матвѣевичъ **Пантелеймоновъ.**

„ Александръ Евсѣевичъ **Ковалевъ.**

поручикъ Вячеславъ Николаевичъ **Мощенскій.**
„ Платонъ Александровичъ **Шацкій.**
подпоруч. Семенъ Гавриловичъ **Кузьминъ.**
Младшій врачъ (IX кл.), надв. совѣт. Иванъ Кирилловичъ **Дмитріевъ.**
Дѣлопроизводитель по хозяйственной части, тит. сов. Яковъ Петровичъ **Булатовъ.**

2-й Летучій Артиллерійскій Паркъ
(въ гор. Луковѣ).

Командиръ парка, подполковн. Андрей Сергѣевичъ **Поповъ.**
Завѣдывающій хозяйствомъ, шт.-капит. Александръ Георгіевичъ **Гуськовъ.**
Дѣлопроизводитель, тит. совѣт. Николай Григорьевичъ **Ивановъ.**

17-й Летучій Артиллерійскій Паркъ
(въ гор. Луковѣ).

Командиръ парка, подполковникъ Петръ Николаевичъ **Шеломовъ.**
Завѣдывающій хозяйствомъ, капитанъ Николай Павловичъ **Пашинъ.**
Младшій офицеръ, поруч. Аркадій Флоровичъ **Ляхъ-Невинскій.**
Дѣлопроизводитель, кол. рег. Прокофій Евстафіевичъ **Осиповичъ.**

18-й Летучій Артиллерійскій Паркъ
(въ гор. Луковѣ).

Командиръ парка, подполков. Петръ Александровичъ **Агафоновъ.**

И. д. Старшаго офицера и и. д. завѣд. хозяйствомъ, поручикъ Александръ Николаевичъ **Озеровъ.**

Младшій офицеръ, и. д. завѣдывающаго хозяйствомъ, поручикъ Сергѣй Алексѣевичъ **Виталіевъ.**

Дѣлопроизводитель — вакансія.

Уѣздное Жандармское Управленіе.

(Въ гор. Луковѣ).

Начальникъ жандармскаго управленія Луковскаго, Радинскаго и Гарволинскаго уѣздовъ, ротмистръ Всеволодъ Евгеніевичъ **Потоцкій.**

Продовольственный магазинъ.

Смотритель магазина (IX кл.), ротмистръ Ираклій Георгіевичъ **фонъ-Кноррингъ.**

Д. В.

Духовенство Православнаго Исповѣданія.

Настоятель прихода Луковъ (1212) — свящ. Іерофей **Антиповичъ.** (Принадлежитъ къ Сѣдл. благочинію).

Духовенство Рим.-католическаго Исповѣданія.

Луковскій Деканатъ.

Деканъ, настоятель прихода Луковъ, кс. Адольфъ **Маевскій.**

Адамовъ	2315	адм. пр. кс. Іосифъ Гоздальскій.
Борове	2248	— кс. Чеславъ Ярошевичъ.
Вильчиска	9110	адм. пр. кс. Юліанъ Савицкій.
		викарій кс. Болеславъ Издебскій.

ЛУКОВСКІЙ УѢЗДЪ.

Воля-Гулов. 4916 адм. пр. кс. Юльянъ Шульборскій
викарій кс. Людовикъ Бернатъ.
Войцешковъ 5993 адм. пр. кс. Ѳаддей Лещинскій.
викарій кс. Андрей Прейссъ.
Зволя 1936 наст. пр. кс. Іоаннъ Гарашевскій.
Коцкъ 15915 адм. пр. кс. Семенъ Манкелюнъ.
викаріи: — вакансія.
— кс. Францъ Лукашевскій.
— кс. Станиславъ Сонне.
Луковъ 16380 наст. пр. кс. Адольфъ Маевскій.
викаріи: кс. Франциск Ващукъ.
— кс. Аполинарій Рыбинскій
— кс Людовикъ Романовскій
Лысобыки 3873 адм. пр. кс. Алексан. Сержиовскій.
Мястковъ 4052 — кс. Феликкъ Остойскій.
Окржея 5935 наст. пр. кс. Людовикъ Гуржинскій
викарій кс. Іоаннъ Модржевскій.
Радоржъ 2164 наст. пр. кс. Іосифъ Шишко.
Серокомля 3282 адм. пр. кс. Эмиліанъ Оленцзкій.
Станинъ 3603 наст. пр. кс. Эваристъ Рутковскій.
Сточекъ 7116 наст. пр. кс. Михаилъ Домбровскій
викарій кс. Александръ Фалдовскій
Тржебешовъ 9770 адм. пр. кс. Феликсъ Гальберштадтъ
викарій кс. Іосифъ Коцыкъ.
Туховичи 4358 наст. пр. кс. Юльянъ Крынскій,
викарій кс. Доминикъ Кунь.
Улянъ 6418 наст. пр. кс. Михаилъ Мыстновскій.
викарій кс. Іосифъ Смоленскій.

Елсенцкій приходскій филіалъ (1471)— кс. Каликстъ Ставирей.

Луковскій по-Бернардинскій костелъ, кс. Франциск Ващукъ.

Зофиборскій по-Доминиканскій костелъ — кс. Станиславъ Войчулянскій.

Еврейскіе Божничные Округи.

Коцкъ раввинъ — вакансія.
Луковъ — Рахмиль Минубергъ.
Лысобыки — Мунысъ Вайнтраубъ.

ОСОБЫЯ УЧРЕЖДЕНІЯ.

Уѣздная по дѣламъ о выборахъ въ Государственную Думу Коммисія.

Предсѣдатель — Членъ Сѣдлецкаго Окружнаго Суда стат. совѣт. Филаретъ Владиміровичъ Утѣхинъ.

Члены:

— Коммисаръ по крестьянскимъ дѣламъ.
— Податной инспекторъ.
— Бургомистръ гор. Лукова.
— Гминный Судья IV округа Луковскаго уѣзда Антонъ Осиповичъ Завадзкій.
— Отст. гвард. полков. Сергѣй Сергѣевичъ Головинъ.

Приглашенный Главнымъ Начальникомъ Края въ качествѣ замѣстителя владѣлецъ фольв. Домашевница Мечиславъ Владиміровичъ Лижевичъ.

На предваритель. и избират. съѣздахъ предсѣдательствуетъ Мировой Судья гор. Лукова Александръ Дмитріевичъ Котелевскій.

Луковское Православное Приходск. Попечительство.

Предсѣдатель—Коммисаръ по крестьянскимъ дѣламъ Иванъ Захаровичъ Балкъ.

ЛУКОВСКІЙ УѢЗДЪ.

Почетные члены:
— Александра Николаевна Шульгина.
— Свящ. Яковъ Карасевъ.
Непремѣнные члены:
— Настоятель прихода, священникъ Іерофей Іосифовичъ Ангиповичъ.
— Церковный староста, ротмистръ Ираклій Георгіевичъ фонъ-Кнорринг.
Члены совѣта попечительства:
— Начальникъ уѣзда Иванъ Ивановичъ Самаржл.
— Командиръ 3-го Обознаго баталіона Геннадій Сергѣевичъ Всев ложскій
— кол. рег. Николай Іустиновичъ Пахникевичъ.
Члены ревизоры:
— Настоятель прихода, свящ. Іероѳей Антиповичъ.
— Церковный староста, ротмистръ Ираклій Георгіевичъ фонъ-Кнорринг.
— Дѣлопроизводитель Луковскаго уѣзднаго воинскаго начальника Дементій Никитичъ Медвѣцкій.

Уѣздный Комитетъ Попечит. о народн. трезвости.

Предсѣдатель — Начальникъ уѣзда.
Члены:
— Помощникъ начальника уѣзда по админ. дѣламъ
— Помощникъ начальника уѣзда по полиц. дѣламъ.
— Коммисаръ по крестьянскимъ дѣламъ.
— Мировый Судья гор. Лукова.
— Надзиратель мѣстнаго акцизнаго управленія.
— Старшій помощникъ акцизнаго надзирателя, надв совѣт. Станиславъ Станиславовичъ Еловицкій.
— Уѣздный воинскій начальникъ.
— Податной инспекторъ Луковскаго уѣзда.

— Бургомистръ гор. Лукова.
— Уѣздный врачъ.
Дѣлопроизводитель секретарь уѣзднаго управленія, кол. рег. Александръ Францевичъ **Гавловскій.**

Луковская Св. Ѳаддея Больница.

Попеч. больницы - Коммисаръ по кресть. дѣламъ Луковскаго уѣзда, кол. ассес. Иванъ Захаровичъ **Балкъ.**
Завѣд. кассою—членъ уѣзд. совѣта, помощникъ уѣзд. начальника по админ. дѣламъ, надв. сов. Александръ Ивановичъ **Гнѣвевскій.**
Врачъ, онъ-же смотритель больницы, кол. совѣт. Антонъ Станиславовичъ **Тріарскій.**
Фельдшеръ — Францъ **Скаржинскій.**
Сестры милосердія:
— Бенигна Антоновна **Квинкевичъ.**
— Александра Осиповна **Котонская.**
— Елисавета Людовиковна **Доманская.**

Медицинская Помощь.

Врачи:

— Въ гор. Луковѣ:
Уѣздный врачъ, кол. совѣт. Антонъ Антоновичъ **Заборлицкій.**
Больничный врачъ, н. ч. Брониславъ Кириковичъ **Хонцинскій.**
Городовой врачъ, н. ч. Брониславъ Брониславовичъ **Грабинскій.**
Врачъ 3-го обознаго кадроваго баталіона, кол. ассес. Иванъ Кирилловичъ **Дмитріевъ.**

Окружный ветеринаръ, н. ч. Левъ Александровичъ **Гнѣвевскій.**

Дантисты:

— Мееръ-Вульфъ Азрылевъ **Вольфсонъ.**

— Двойра **Френкель**

Городская повивальная бабка Ксавера Романовна **Анджеевская.**

Врачъ въ пос. Коцкѣ — Адольфъ Матвѣевичъ **Киселевскій.** (Гурецкая улица, собств. домъ).

Врачъ въ пос. Адамовѣ—Степанъ Иванов. **Рыбинскій.**

— Сточекѣ—Станиславъ **Вокульскій.**

Врачъ въ им. Воля-Окржейская — Мэркусъ Янкелевичъ **Бернштейнъ.**

Аптеки.

Въ гор. Луковѣ—наслѣд. Павла Новинскаго. (Управляющій Новинскій).

Въ пос. Адамовѣ — наслѣд. Александра Бернацкаго. (Управляющій провизоръ Александръ Рогозинскій).

Въ пос. Коцкѣ –наслѣд. Ивана Зелинскаго. (Управляющій Вацлавъ Гонсіоровскій).

Въ пос. Сточекѣ—Маріана Карловича Шиндлера.

Аптечный складъ въ гор. Луковѣ Станислава Шановскаго.

РАДИНСКІЙ УѢЗДЪ.

М. В. Д.

Уѣздное Управленіе.

(Въ гор. Радинѣ. — Почта, телеграфъ и станція жел. дор.).

Начальникъ уѣзда (VI кл.), над. сов. Андрей Матвѣевичъ **Титаренко,** прав. исп., на служ. съ 10 Окт. 1872, въ вѣдом. съ 25 Іюля 1889, въ долж. съ 10 Іюня 1905 г.

Помощники его (VIII кл.):

— по административнымъ дѣламъ, надв. совѣтн. Левъ Ренсевичъ **Паувъ,** прав. исп., на служ. съ 1 Нояб. 1887, въ вѣдом. и долж. съ 23 Окт. 1894 г.

— по полицейскимъ дѣламъ, капит. Владиміръ Владиміровичъ **Мередихъ,** прав. исп., на служ. съ 23 Дек. 1887, въ долж. съ 30 Сент. 1905 г.

Дѣлопроизводители (IX кл.):

— по полицейскимъ дѣламъ, н. ч. Владиміръ Михайловичъ **Дорошевичъ,** прав. исп., на служ. съ 1 Апр. 1901, въ долж. съ 1 Марта 1905 г.

— по городскимъ дѣламъ, н. ч. Осипъ Александровичъ **Лозовскій,** прав. испов., на служ. съ 1 Нояб. 1886, въ долж. съ 1 Апр. 1904 г.

— по финансовымъ дѣламъ, н. ч. Лука Лукичъ **Борковскій,** прав. испов., на служ. съ 7 Сент. 1899, въ долж. съ 1 Авг. 1903 г.

Секретарь (X кл.), над. совѣт. Андрей Алексѣевичъ **Романскій,** прав. исп., на служ. съ 13 Іюня 1871, въ вѣдом. съ 1 Янв. 1892, въ долж. съ 15 Фев. 1905 г.

Архиваріусъ, онъ-же экспедиторъ (XII кл.), н. ч. Сергѣй Герасимовичъ **Михайловъ,** прав. исп., на служ. съ 1 Дек. 1902, въ долж. съ 1 Авг. 1905 г.

Секвестраторъ (X кл.), н. ч. Александръ Антоновичъ **Кречевскій,** прав. исп., на служ. съ 12 Іюля 1896, въ долж. съ 1 Янв. 1904 г.

Архитекторъ (VIII кл.), гражд. инженеръ, н. ч. Иванъ Ѳеофиловичъ **Олеарскій.**

Кондукторъ шоссейныхъ дорогъ, н. ч. Каетанъ Павловичъ **Вощинскій,** р.-кат. исп., въ долж. съ 1899 г.

Уѣздный врачъ (VIII кл.), кол. совѣт., лекарь Сигизмундъ Елевтеріевичъ **Михаловскій.**

Уѣздный фельдшеръ — н. ч. Викентій **Миляновскій.**

Уѣздный ветеринарный врачъ (VIII кл.), кол. секр. Ѳеодоръ Осиповичъ **Мазановскій.** (Въ г. Межирѣчьѣ).

И. д. уѣзднаго ветеринарнаго фельдшера—Иванъ Григорьевичъ **Садчукъ.** (Въ гор. Межирѣчьѣ).

Уѣздное по воинской повинности Присутствіе.

Предсѣдатель — Начальникъ уѣзда.

Члены:

— Помощникъ начальника уѣзда по полиц. дѣламъ.

— Коммисаръ по крестьянскимъ дѣламъ

— Влад. им. Прогалины Ѳеодоръ Роговскій.

— Влад. им. Борки Сигизмундъ Валентьев. Язвинскій.

Завѣдывающій дѣлопроизводствомъ, н. ч. Антонъ Аврельяновичъ Брыдзинскій

Завѣдывающими воен.-конскими участками состоятъ: въ гор. Радинѣ и Межирѣчьѣ — бургомистры и въ гминахъ—войты гминъ.

Уѣздный Совѣтъ Общественнаго Призрѣнія.

Предсѣдатель — Начальникъ уѣзда, над. совѣт. Андрей Матвѣевичъ Титаренко.

Члены по указу:

— Помощникъ начальника уѣзда по администр. дѣламъ, надв. сов. Левъ Ренеевичъ Наувъ, (заступающій мѣсто предсѣдателя въ его отсутствіе).

— Уѣздный врачъ, кол. совѣтн., лекарь Сигизмундъ Елевтерьевичъ Михаловскій.

Члены по выбору:

— Командиръ кадровой резер. батареи 48 арт. бригады, подполковн. Гавріилъ Ивановичъ Волжинскій. (Попечитель Радинской Св. Георгія больницы).

— Владѣлецъ им. Суховоля князь Северинъ Святополкъ-Четвертынскій.

— Владѣлецъ им. Надвитне, стат. совѣт. Василій Лаврентьевичъ Котовъ.

— Влад. имѣнія Прогалины Ѳеодоръ Сильвестровичъ Роговскій.

— Настоятель Межирѣскаго р.-кат. прихода кс. Антоній Серементо.

— Уѣздный инженеръ-архитекторъ, н. ч. Иванъ Ѳеофиловичъ Олеарскій.

— Врачъ Радинской Св. Георгія больницы, кол. сов Августъ Михайловичъ Рошфъ.

— Бургомистръ гор. Радина, губ. сек. Максимъ Роновичъ Токарскій.

— Дѣлопроизвод. уѣзднаго управленія, н. ч. Оснпъ Александровичъ Лозовскій.

Канцелярія Коммисара по крестьянскимъ дѣламъ.

Коммисаръ по крестьянск. дѣламъ Радинскаго уѣзда (VI кл.), стат. совѣт. Николай Васильевъ. **Додоновъ.**

Письмоводитель (VIII кл.), кол. секр. Людовикъ Людовиковичъ **Ижицкій.**

Канцелярія Страхового Оцѣнщика.

Страховой оцѣнщикъ II разряда (VII кл.), н. ч. Владиміръ Валеріановичъ **Сапожниковъ.**

Помощникъ его (VIII кл.), н. ч. Генрихъ Петровичъ **Левитту.**

Письмоводитель (IX кл.), н. ч. Василій Степановичъ **Глинскій.**

Магистраты.

— *Гор. Радина.*

Бургомистръ (IX кл.), губ. сек. Максимъ Романовичъ **Токарскій,** прав. исп., на служ. съ 1 Фев. 1892, въ долж. съ 1 Сен. 1904 г.

Кассиръ (XI кл.), н. ч. Петръ Валентьевичъ **Спѣваковскій,** р.-кат. исп., на сл. и въ дол. съ 12 Іюня 1903 г.

— *Гор. Межирѣчья.*

Бургомистръ (IX кл.), н. ч. Алексѣй Андреевичъ **Голубевъ,** прав. исп., на служ съ 9 Окт. 1887, въ долж. съ 15 Фев 1905 г.

Кассиръ (XI кл.), н. ч. Осипъ Осиповичъ **Висневскій,** р.-кат. исп., на служ. съ 19 Авг. 1869, въ долж. съ 1 Фев. 1892 г.

Ратманъ-секретарь (XI кл.), н. ч. Иванъ Александровичъ **Олещукъ,** прав. исп., на служ. съ 18 Іюля 1886, въ долж. съ 28 Нояб. 1888 г.

И. д. секретаря по кварт. части (XI кл.), н. ч. Владиславъ Игнатьевичъ **Скржипковскій,** р.-кат. исп., на служ. съ 3 Дек. 1883, въ долж. съ 1 Мар. 1902 г.

Городовой врачъ (VIII кл.), кол. совѣт., лѣкарь Товій-Симха Мошковичъ **Розенблюмъ.**

Межирѣчская почтово-телегр. Контора (V кл.).

И. д. начальника конторы (VIII кл.), кол. секр. Ѳеодоръ Ивановичъ **Ширяевъ.**

Помощникъ его (IX кл.), тит. совѣт. Иванъ Игнатьевичъ **Поскробка.**

Почтово-телеграфные чиновники:

V разряда (X кл.), н. ч. Евѳимія Александ. **Мрадисъ.**

VI разряда низшаго оклада (XII кл.):

— н. ч. Павелъ Ивановичъ **Савощикъ.**

— н. ч. Иванъ Корниліевичъ **Коваленя.**

Радинская почтово-телеграфная Контора (VI кл.).

Начальникъ конторы (VIII кл.), над. со ѣт. Григорій Петровичъ **Виткевичъ.**

Почтово-телеграфный чиновникъ V разряда (X кл.), кол. рег. Владиміръ Александровичъ **Бѣлецкій.**

Почтово-телеграфные чиновники VI разряда низшаго оклада (XII кл.):

— н. ч. Лукіанъ Осиповичъ **Климчукъ.**

— н. ч. Александръ Степановочъ **Карпукъ.**

Надсмотрщикъ низшаго оклада (XII кл.), н. ч. Людвикъ Станиславовичъ **Яскульскій.**

Гминныя Управленія.

Бѣла — (въ дер. Бѣлѣ) — войтъ Адамъ Госъ, писарь Семенъ Семеновичъ Лещинскій.

Березовый-Кутъ—(въ дер. Рудно)—войтъ Осипъ Сенкевичъ, писарь Филиппъ Осиповичъ Дембковскій.

Желизна — (въ дер. Прогалинахъ)—войтъ Иванъ Бакунъ, писарь Юльянъ Ивановичъ Капитанъ.

Жероцинъ — (въ дер. Жероцинѣ) — войтъ Петръ Олтушекъ, писарь Иванъ Ивановичъ Михалюкъ.

Загайки—(въ дер. Загайкахъ)—войтъ Григорій Панасюкъ, писарь Іосифъ Корниліевичъ Муравскій.

Конколевница— (въ д. Конколевницѣ)—войтъ Игнатій Корульчикъ, писарь Николай Иванов. Гладкевичъ

Лисявулька — (въ пос. Вогинѣ) — войтъ Александръ Лобода, писарь Стефанъ Ивановичъ Грудзинскій.

Миляновъ— (въ дер. Миляновѣ) — войтъ Онуфрій Солуха, писарь Ульрихъ Францевичъ Межупе.

Мисе - (въ дер. Ельницѣ)—войтъ Петръ Менчинскій, писарь Андрей Ивановичъ Артецкій.

Суховоля—(въ дер. Суховолѣ) — войтъ Викторъ Венцержевскій, писарь Степанъ Михайловичъ Михайловъ.

Сѣмень — (въ дер. Сѣменѣ) — войтъ Францъ Быкъ, писарь Онуфрій Ивановичъ Грудзинскій.

Тлусцецъ—(въ дер. Тлусцецѣ)—войтъ Осипъ Прокопюкъ, писарь Аѳанасій Константиновъ. Блыскошъ.

Шостка — (въ дер. Шосткѣ) — войтъ Семенъ Назарукъ, писарь Алексѣй Ѳеодосьев. Алексѣйчукъ.

Яблонь—(въ дер. Яблонѣ)—войтъ Николай Сидорукъ, писарь Іосифъ Александровичъ Семенюкъ.

М. Ф.

Податной инспекторъ Радинск. участка (VI кл.), тит. совѣт. Павелъ Ивановичъ **Овсянкинъ.**

Акцизное Вѣдомство:

Помощники Надзирателя акцизнаго управленія VI-го округа Варш. и Сѣдл. губ.:

Старшіе (VIII кл.):

— тит. совѣт. Осипъ Осиповичъ **Сосѣдко.** (Въ гор. Радинѣ).

— над. совѣт. Анатолій Васильевичъ **Мурзаковъ.** (Въ гор. Межирѣчьѣ).

— кол. ассес. Николай Васильевичъ **Маргойтъ.** (Въ гор. Межирѣчьѣ).

И. д. младшаго надзирателя (IX кл.), тит. совѣт. Викторъ Александровичъ **Тихоновъ.** (Въ гор. Радинѣ).

Штатные контролеры винокур. заводовъ (XII кл.):

— старшій — кол. секр. Леонъ Карловичъ **Себастіани.** (Въ гор Межирѣчьѣ).

Младшіе:

— кол. ассес. Владиміръ Александровичъ **Россинскій.** (Въ гор. Межирѣчьѣ).

— тит. совѣт. Михаилъ Николаевичъ **Хлѣбниковъ.** (Въ гор. Радинѣ).

— кол. секр. Петръ Александровичъ **Кореневъ.** (Въ гор. Межирѣчьѣ).

Надсмотрщикъ (XII кл.), н. ч. Адольфъ Ѳеодоровичъ **Шталь.** (Въ гор. Межирѣчьѣ).

М. Н. П.

Начальныя Училища.

Безвольское — уч. Семенъ Копылъ.

Виторожское — уч. Дмитрій Дыбякъ.

Вогинское двухклассное общее:

Старшій уч. — вакансія.

Младшій уч. Семенъ Хомицкій.
Глинно-Стокское — уч. Никита Романюкъ.
Гусинское — уч. Николай Рондковскій.
Дзялынское — уч. Станиславъ Скупинскій.
Долговское — уч. Дмитрій Гурскій.
Дрелевское — уч. Антонъ Панасюкъ.
Жабческое — уч. Иванъ Едынакъ.
Загайковское — уч. Юлія Витошинская.
Колембродское — уч. Василій Кондратюкъ.
Коиколевицкое — уч. Северинъ Гиичъ.
Кошелинское — уч. Андрей Чехъ.
Межирѣчское двухклассное мужское:
Старшій уч. Василій Янушевичъ.
Младшая уч. Глафира Янушевичъ.
Межирѣчское женское — уч. Капитолина Радецкая
Миляновское — уч. Николай Фирсовичъ.
Прогалинское — уч. Иванъ Тимошукъ.
Радинское мужское — уч. Филимонъ Панько.
Радинское женское — уч. Софія Меклинъ.
Радческое — вакансія.
Рудиянское — уч. Александръ Пралевскій.
Русско-Вольское — уч. Ѳеодоръ Наливайко
Столпненское — уч. Вячеславъ Быковъ.
Шостецкое — уч. Осипъ Коляда.
Яблоньское — уч. Николай Глодкевичъ.

М. П. С.

Кондукторъ путей сообщенія (X кл.), н. ч. Аркадій Николаевичъ **Шепелевъ**. (Въ гор. Межирѣчьѣ).

Начальники желѣзно-дорожныхъ станцій.

(Въ Радинскомъ уѣздѣ).

— Люблинскаго участка:

Радинъ — Іосифъ Карловичъ **Эпишко.**

— Варшавско-Брестскаго участка:

Межирѣчье — Болеславъ Игнатьевичъ **Кржимовскій.**

М. Ю.

Участковый Мировый Судья гор. Радина (V кл.), кол. ассес. Романъ Александровичъ **Воскобойниковъ.**

Секретарь ипотечнаго отдѣленія при Мировомъ Судьѣ (IX кл.), н. ч. Демьянъ Григорьевичъ **Жукъ.**

Нотаріусъ при ипотечной канцеляріи Мироваго Судьи (VIII кл.), н. ч Владиславъ Викентьев. **Карвовскій.**

Участковый Мировый Судья гор. Межирѣчья (V кл.), кол. совѣт. Алипій Яковлевичъ **Валицкій.**

Секретарь ипотечнаго отдѣленія при Мировомъ Судьѣ (IX кл.), н. ч. Вацлавъ Лаврентьевичъ **Тузъ.**

Нотаріусъ при ипот. канцел. Миров. Судьи г. Межир. (VIII кл.), тит. сов. Константинъ Филип. **Дьячанъ.**

Судебный Слѣдователь по Радинскому уѣзду (VI кл.), кол. секр. Николай Никаноровичъ **Михалевичъ.**

Судебный Приставъ Съѣзда Мировыхъ Судей II-го округа Сѣдлецкой губ. (X кл.), н. ч. Генрихъ Генриховичъ **Шейнертъ.** (Въ гор. Межирѣчьѣ).

Судебный разсыльный Сѣдлецкаго Окр. Суда (XIV кл.), н. ч. Владиславъ Антоновичъ **Свинярскій.**

Присяжный повѣренный при Сѣдл. Окр. Судѣ, оконч. съ дипл. I степ. Людовикъ Игнатьевичъ **Казновскій** (въ гор. Межирѣчьѣ).

Частный повѣренный при Съѣздѣ Миров. Судей II-го округа Сѣдлецкой губерніи, Владиславъ Ѳомичъ **Бзовскій.** (Въ гор. Радинѣ).

Гминные Суды.

I-й округъ. — (въ гор. Межирѣчьѣ).

Гмины: Загайки, Жероцинъ, Мисе и Тлусцецъ.

Гминный судья, — вакансія.

Лавники: 1) Ѳеодоръ Шиманчукъ, 2) Александръ Михалюкъ, 3) Семенъ Багонко.

Кандидаты лавник.: 1) Онуфрій Сишвонюкъ, 2) Петръ Панасюкъ. 3) Антонъ Николайчукъ.

Писарь суда — Осипъ Семеновичъ **Билькевичъ.**

II-й округъ. — (въ сел. Прогалинахъ).

Гмины: Березовый-Кутъ, Желизна, Конколевница и Шостка.

Гминный судья, колл. секр. Константинъ Ивановичъ **Янкевичъ.**

Лавники: 1) Ѳеодоръ Роговскій, 2) Григорій Захарукъ, 3) Павелъ Гавалко.

Кандидаты лавниковъ: 1) Романъ Антонюкъ, 2) Григорій Николаюкъ, 3) вакансія.

Писарь суда — Семенъ Осиповичъ **Максимюкъ.**

III-й округъ. — (въ дер. Цихостовѣ).

Гмины: Милановъ, Суховоля, Сѣмень и Яблонь.

Гминный судья, н. ч. Алексѣй Адамовичъ **Найбовъ.**

Лавники: 1) Юльянъ Сидорукъ, 2) Александръ Соколовскій, 3) вакансія.

Кандидаты лавниковъ: 1) Дмитрій Козакъ, 2) Иванъ Вуйцикъ, 3) Иванъ Свищъ.

Писарь суда—Константинъ Васильевичъ **Колотиловъ.**

IV-й округъ. — (въ гор. Радинѣ). Гмины: Бѣла и Лисявулька.

Гминный судья, н. ч. Потапъ Потаповичъ **Потаповъ.**

Лавники: 1) Александръ Новицкій, 2) Иванъ Малекъ, 3) Осипъ Юхновичъ.

Кандидаты лавник.: 1) Лаврентій Бернацкій. 2) Андрей Полякъ, 3) Михаилъ Колтунъ.

Писарь суда — Иванъ Григорьевичъ **Ляликовъ.**

В. В.

Кадровая Резервная батарея 48-й Артил. бригады.

(въ гор. Радинѣ).

Командиръ батареи, подполков. Гавріилъ Ивановичъ **Волжинскій.**

И. д. завѣдующаго хозяйствомъ, шт.-капит. Павелъ Ивановичъ **Минаевъ.**

Старшіе офицеры:

капитанъ Иванъ Ивановичъ **Бѣляевъ.**

шт.-капит. Владиміръ Васильевичъ **Ялышевъ.**

подпоруч. Иванъ Яковлевичъ **Орловъ.**

Младшій офицеръ, прапорщикъ Николай Викторовичъ **Доминиковскій.**

Младшій врачъ (IX кл.), лѣкарь Иванъ Васильевичъ **Дандишъ.**

Дѣлопроизводитель, кол. рег. Лука Павеловичъ **Горбатюкъ.**

Д. В.

Духовенство Православнаго исповѣданія.

Радинское Благочиніе.

Благочинный—настоятель прихода Ново-Межирѣчья, священникъ Петръ **Гапановичъ.**

РАДИНСКІЙ УѢЗДЪ.

Безволя	809	наст.	Виталій Макаревичъ.
Витрожъ	837	—	Сергій Вороновичъ.
Вогинь	709	—	Сергій Лазуркевичъ.
Дрелевъ	2086	наст.	Петръ Теодоровичъ.
		свящ.	Іоаннъ Панкевичъ.
Долга	1117	наст	Харлампій Омеляновичъ.
Колемброды	1381	наст.	Юліанъ Перфецкій.
Межирѣчье:			
Новое	1444	—	Петръ Гапановичъ.
М. Старое	2285	—	Антоній Козловскій.
Прогалины	1183	—	Іоаннъ Лагодненскій.
Радинъ	824	—	Александръ Павловичъ.
			діаконъ Алексій Горасевичъ.
Рудно	1213	—	Василій Красевъ.
Русск.-Воля	467	—	Владиміръ Марышукъ.
Шостка	1077	—	Орестъ Мильковъ.

3-е Влодавское Благочиніе.

Благочинный, настоятель прихода Мутвица, священникъ Аѳанасій **Сальвицкій.**

Гусь	1515	наст.	Вячеславъ Хлѣбцевичъ.
Нашенки	812	—	Кириллъ Хрусцевичъ.
Радче	559	—	Евгеній Сальвицкій.
Яблонь	717	—	Іосифъ Мазановскій.

Духовенство Рим.-католическаго исповѣданія.

Радинскій Деканатъ.

Деканъ, администраторъ прихода Радинъ, ксендзъ Ѳаддей **Осинскій.**

Комаровка	3999	адм. пр. кс.	Іоаннъ Рудницкій,
Конколевница	4662	зав. пр. кс.	Іосифъ Козловскій.

Межирѣчье 10352 адм. пр. кс. Антоній Серементо.
викарій кс. Іосифъ Коцвицкій.
Островки 908 адм. пр. — вакансія.
Радинъ 12152 — кс. Ѳаддей Осинскій.
викарій кс. Эдуардъ Шубетарскій
— кс. Евгеній Пацевскій.
Миляновскій костелъ — завѣд. костеломъ— вакансія.

Еврейскіе Божничные Округи.

Вогинь — раввинъ Мошко Котлярскій.
Межирѣчье — — Нахманъ-Беръ Шапиро.
Радинъ — — Ханмъ Файнъ.
духовный Мордко Ляйнеръ.

ОСОБЫЯ УЧРЕЖДЕНІЯ.

Уѣздная по дѣламъ о выборахъ въ Государственную Думу Коммисія.

Предсѣдатель — Членъ Сѣдлецкаго Окружнаго Суда стат. совѣт. Филаретъ Владиміровичъ Утѣхинъ.
Члены:
— Коммисаръ по крестьянскимъ дѣламъ.
— Податной инспекторъ.
— Бургомистръ гор. Радина.
— Гминный Судья IV округа Радинскаго уѣзда, Потапъ Потаповичъ Потаповъ.
— Владѣлецъ им. Суховоля князь Владиміръ Каликстов. Святополкъ-Четвертынскій.
Приглашенный Главнымъ Начальникомъ Края въ качествѣ замѣстителя владѣлецъ им. Прогалины Ѳеодоръ Сильвестровичъ Роговскій.

На предваритель. и избират. съѣздахъ предсѣдательствуетъ Мировой Судья г. Радина, кол. ассес. Романъ Александровичъ Воскобойниковъ.

Предсѣдательствованіе на съѣздахъ гминныхъ уполномоченныхъ, предусмотрѣнныхъ отд. XIV Именнаго Высочайшаго Указа 11 декабря 1905 г., возложено на Мироваго Судью г. Радина.

Радинское Православное Приход. Попечительство.

Предсѣдатель — Начальникъ уѣзда.

Членъ-казначей—Настоятель свящ. Александръ Ивановичъ Павловичъ.

Члены:

— Діаконъ Алексѣй Горосевичъ.
— Николай Васильевичъ Додоновъ.
— Романъ Александровичъ Воскобойниковъ.
— Александръ Ильичъ Гольцевъ.
— Демьянъ Григорьевичъ Жукъ.
— Николай Никаноровичъ Михалевичъ.
— Потапъ Потаповичъ Потаповъ.
— Владиміръ Валеріановичъ Сапожниковъ.
— Осипъ Дмитріевичъ Сосѣдко.
— Н. К. Дядіо.

Уѣздный Комитетъ Попечит. о народн. трезвости.

Предсѣдатель — Начальникъ уѣзда.

Члены:

— Помощникъ начальника уѣзда по админ. дѣламъ.
— Помощникъ начальника уѣзда по полиц. дѣламъ.
— Старшій помощ. акцизнаго надзирателя V-го округа, тит. совѣт. Осипъ Дмитріевичъ Сосѣдко.

— Бургомистръ гор. Радина.
— Коммисаръ по крестьянскимъ дѣламъ.
— Мировый судья гор. Радина.
— Уѣздный врачъ.
Дѣлопроизводитель комитета — дѣлопроизвод. уѣзднаго управленія Іосифъ Александровичъ **Лозовскій.**

Благотворительныя Заведенія.

Радинская Св. Георгія Больница.

Попечитель — членъ уѣзднаго совѣта, подполковникъ Гавріилъ Николаевичъ **Волжинскій.**
Врачъ, онъ-же смотритель больницы, кол. совѣт. Августъ Михайловичъ **Решифъ.**
Сверхштатный врачъ, н. ч: Станиславъ Александровичъ **Ситковскій.**
Кассиръ —членъ уѣзднаго совѣта, губ. сек. Максимъ Ивановичъ **Токарскій.**
И. д. фельдшера, н. ч. Викентій **Миляновскій.**
Сестры милосердія:
— Анна Алексѣевна **Александрюкъ.**
— Олимпіада Ивановна **Розмаинская.**

Межирѣчская Еврейская Больница.

Попечитель, онъ-же завѣдывающій кассою больницы Вульфъ **Козессъ.**
Врачъ, онъ-же смотритель больницы, кол совѣт. Товія-Сымха Мошковичъ **Розенблюмъ.**
Фельдшеръ — вакансія.

Межирѣчскій домъ призрѣнія калѣкъ и старцевъ.

Попечитель — настоятель Старо-Межирѣчскаго православнаго прихода, свящ. Антоній **Козловскій.**

Медицинская Помощь.

Врачи:

— Въ гор. Радинѣ.

И. д. уѣзднаго врача, кол. совѣт. Сигизмундъ Елевтеріевичъ **Михаловскій.** Варшавская улица.

Врачъ кадровой резервной батареи 48-й артил. бригады, лѣкарь Вениаминъ Васильевичъ **Михайловскій.**

Врачъ, Радинской св. Георгія больницы, кол. совѣтн. Августъ Михайловичъ **Решифъ.**

Сверхштатный врачъ той-же больницы, н. ч. Станиславъ Александровичъ **Ситковскій.**

Уѣздный ветеринаръ, кол. секр., Ѳеодоръ Осиповичъ **Мазановскій.**

Уѣздная повивальная бабка—Маріанна **Гавронская.** Варшавская улица.

— Въ гор. Межирѣчьѣ.

И. д. городоваго врача, кол. совѣт. Товій Мошковичъ **Розенблюмъ.**

Врачи 196-го пѣхотнаго резерви. Заславскаго полка:

— старшій—надв. сов. Астерій Васильев. **Стамеровъ.**

— младшій—лѣкарь Владиміръ Александров. **Пановъ.**

Вольнопрактикующіе:

Бальтазаръ Францевичъ **Высокинскій.**

Вацлавъ Титовичъ **Павловскій.**

Генрихъ Игнатьевичъ **Стано.**

Зубной врачъ — Исеръ **Адлеръ.**

Повивальныя бабки:

Городская — Гинда **Мандельбаумъ.**

Вольнопрактикующая — Рифка **Айзенбергъ.**

— Въ дер. Бояновка:

Вольнопрактикующій врачъ — Казиміръ Осиповичъ **Подбѣльскій.**

РАДИНСКІЙ УѢЗДЪ.

Аптеки.

Въ гор. Радинѣ — Людовика Никлевича

Въ гор. Межирѣчьѣ:

— Юліана Николаевича Эборовича.

— Осипа Валентьевича Гродницкаго.

Въ пос. Вогинѣ—Сигизмунда Антоновича Лисинскаго. (Управляющій Александръ Новинскій).

Аптечные склады.

Въ гор. Межирѣчьѣ:

— Осипа Валентьевича Гродницкаго.

— Хан-Фейги Бронштейнъ.

СОКОЛОВСКІЙ УѢЗДЪ.

М. В. Д.

Уѣздное Управленіе.

(Въ гор. Соколовѣ. — Почта, телеграфъ и станція жел. дор.)

Начальникъ уѣзда (VI кл.), коллеж. ассесоръ Василій Михайловичъ **Стефановичъ-Донцовъ,** прав. исп., на служ. съ 24 Нояб. 1876, въ вѣд. съ 29 Мая 1891, въ долж. съ 8 Апр. 1903 г.

Помощники его (VIII кл.):

— по административнымъ дѣламъ, губ. секр. Константинъ Васильевичъ **Симоновичъ,** прав. ис., на служ. съ 1 Іюля 1888, въ долж. съ 15 Іюля 1904 г.

— по полицейскимъ дѣламъ, капитанъ Борисъ Яковлевичъ **Чаускій,** прав. исп., на служ. съ 29 Дек. 1891, въ долж. съ 13 Окт. 1905 г.

Дѣлопроизводители (IX кл.):

— по полицейскимъ дѣламъ, губ. секр. Владиміръ Андреевичъ **Голубевъ,** прав. исп., на служ съ 1 Мар. 1890, въ долж съ 1 Іюня 1899 г.

— по городскимъ дѣламъ, н. ч. Александръ Станиславовичъ **Михальскій,** прав испов., на служ. съ 8 Мар. 1900, въ долж. съ 15 Фев. 1905 г.

— по финансовымъ дѣламъ, колл. ассес. Вячеславъ Антоновичъ **Закржевскій,** прав. исп., на служ. съ 5 Апр. 1888, въ долж. съ 28 Нояб. 1891 г.

Секретарь (X кл.), н. ч. Александръ Ивановичъ **Ковальчукъ,** прав. испов., на служ. съ 1 Мая 1903, въ долж. съ 15 Фев. 1905 г.

Архиваріусъ, онъ-же экспедиторъ (XII кл.), н. ч. Николай Ивановичъ **Тилинскій**, прав. исп., на служ. съ 1 Іюля 1902, въ долж. съ 10 Окт. 1904 г.

Секвестраторъ (X кл.), кол. рег. Николай Иларіоновичъ **Гвоздиковскій**, прав. исп., на служ. съ 1 Янв. 1900, въ долж. съ 1 Авг. 1903 г.

Архитекторъ (VШ кл.), н. ч. Левъ Львовичъ **Вольскій**.

Кондукторъ шоссейныхъ дорогъ, н. ч. Феликсъ Ивановичъ **Кохъ**.

Уѣздный врачъ (VШ кл.), надв. совѣт. Станиславъ Валентьевичъ **Польковскій**.

Уѣздный фельдшеръ — н. ч. Янкель **Быховскій**.

Уѣздный ветеринарный врачъ (VШ кл.), колл. совѣт. Осипъ Осиповичъ **Вержбицкій**.

И. д. уѣзднаго ветеринарнаго фельдшера, Осипъ Матвѣевичъ **Завадскій**.

Уѣздное по воинской повинности Присутствіе.

Предсѣдатель — Начальникъ уѣзда.

Члены:

— Помощникъ начальника уѣзда по полиц. дѣламъ.

— Коммисаръ по крестьянскимъ дѣламъ.

— Влад. им. Суходолъ Иванъ Францевичъ Конаржевскій.

— Влад. им. Моломотки Адамъ Францев. Корыцинскій

Завѣдывающій дѣлопроизводствомъ, кол. ассес. Вячеславъ Антоновичъ **Закржевскій**.

Завѣдывающими воен.-конскими участками состоятъ: въ гор. Соколовѣ — бургомистръ, а въ гминахъ — войты гминъ.

СОКОЛОВСКІЙ УѢЗДЪ.

Уѣздный Совѣтъ Общественнаго Призрѣнія.

Предсѣдатель — Начальникъ уѣзда, кол. асесс. Василій Михайловичъ Стефановичъ Донцовъ.

Члены по указу:

— Помощникъ начальника уѣзда по администр дѣламъ, губ. секр. Константинъ Васильевичъ Симоновичъ, (заступающій мѣсто предсѣдат. въ его отсутствіе).

— Уѣздный врачъ, над. совѣт. Станиславъ Валентьевичъ Польковскій.

Члены по выбору:

— Владѣлецъ им. Стердынь, членъ губернскаго совѣта, гофмейстеръ Двора Его Величества Людовикъ Францевичъ Гурскій.

— Влад. им. Карскіе Францъ Ивановичъ Крипскій.

— Влад. им. Пржездятка Владиславъ Казиміровичъ Собанскій.

— Влад. им. Городокъ Францъ Антонов. Годлевскій.

— Влад. им. Коссовъ-Гулидовъ Іосифъ Францевичъ Кушель.

— Деканъ Соколовскаго деканата кс. Станиславъ Ретке.

— Настоятель Зембровскаго рим.-кат. прихода кс. Евгеній Войцѣховскій.

— Кассиръ Стердынской и Вырозембской больницъ и дѣлопроизводитель совѣта К. В. Симоновичъ.

Канцелярія Коммисара по крестьянскимъ дѣламъ.

Коммисаръ по крестьян. дѣламъ Соколовскаго уѣзда (VI кл.), стат. совѣт. Николай Петровичъ **Львовъ**.

Письмоводитель (VIII кл.), н. ч. Александръ Яковлевичъ **Дембинскій**.

Канцелярія Страхового Оцѣнщика.

Страховой оцѣнщикъ II разряда (VII кл.) инженеръ-технологъ Францъ Витольдовичъ **Островскій.**

Помощникъ его (VIII кл.), кол. с кр. Юльянъ Осиповичъ **Бржесцянскій.**

Письмоводитель (IX кл.), н. ч. Михаилъ Дмитріевичъ **Жижинъ.**

Магистратъ гор. Соколова.

Бургомистръ (IX кл.), н. ч. Гавріилъ Афанасьевичъ **Щедринъ,** прав. исп., на служ. съ 2 Янв. 1897, въ долж. съ 1 Мар. 1904 г.

Кассиръ (XI кл.) — вакансія.

Секретарь (X кл.), н. ч. Альбинъ Ивановичъ **Хриневецкій,** р.-кат. исп., на служ. и въ долж. съ 1 Мар. 1905 года.

Соколовская почтово-телегр. Контора (VI кл.).

И. д. начальника конторы (VIII кл.), кол. секр. Николай Николаевичъ **Лохтинъ.**

Почтово-телеграф. чиновники VI разряда (XII кл.):
— высшаго оклада—Софія Николаевна **Лохтина.**
— низшаго оклада—н. ч. Осипъ Максимов. **Куделя.**
— низшаго оклада—н. ч. Сергѣй Иванов. **Тодринъ.**
Надсмотрщикъ низшаго оклада (XII кл.)—вакансія.

Стердынское Почтовое Отдѣленіе.

И. д. Начальника отдѣленія (X кл.), н. ч. Семенъ Юстиновичъ **Борисюкъ.**

СОКОЛОВСКІЙ УѢЗДЪ.

Сточковское Почтовое Отдѣленіе.

Начальникъ отдѣленія (X кл.), и. ч. Игнатій Михайловичъ **Крацъ**.

Гминныя Управленія.

Вырозембы — (въ сел. Вырозембахъ)— войтъ Антонъ Камінскій, писарь Іуліанъ Ивановичъ Гордѣй.

Гроховъ—(въ сел. Червонкѣ)—войтъ Иванъ Уфналь, писарь Петръ Александровичъ Шульцъ.

Ковѣсы— (въ дер. Бѣляны-Жилака) — войтъ Иванъ Насиловскій, писарь Адольфъ Ивановичъ Скорупка.

Корчевъ — (въ дер. Лѣсковичахъ)—войтъ Осипъ Игнутъ, писарь Болеславъ Ивановичъ Немирскій.

Коссовъ—(въ дер Коссовѣ-Русскомъ)—войтъ Францъ Якубикъ, писарь Адамъ Петровичъ Бинькоскій

Кудельчинъ — (въ дер. Пржевускахъ)— войтъ Иванъ Косерадзкій, писарь Ѳеодоръ Степан. Петрочукъ.

Ольшевъ — (въ дер. Ольшевѣ) — войтъ Иванъ Годлевскій, писарь Петръ Матеюкъ.

Рѣпки— (въ д. Рѣпкахъ)—войтъ Станиславъ Ящукъ, писарь Степанъ Карловичъ Мартынюкъ.

Сабне — (въ дер. Сабняхъ)—войтъ Григорій Матвѣйчукъ, писарь Викентій Кассіановичъ Жешко.

Стердынь — (въ пос. Стердынѣ)— войтъ Иванъ Рыцякъ, писарь Михаилъ Станиславовичъ Лемисевичъ.

Хрущевка — (въ дер. Хрущевкѣ)—войтъ Евгеній Погоржельскій, писарь Викентій Касьяновичъ Жешко.

Яблонна — (въ дер. Яблоннѣ)—войтъ Доминикъ Привата, писарь Александръ Бобрикъ.

М. Ф.

Соколовское Казначейство.

Казначей (VII кл.), коллеж. совѣтн. Ипполитъ Ипполитовичъ **Амброжевичъ.**

Старшій бухгалтеръ (VIII кл.), коллеж. секр. Иванъ Ивановичъ **Богдановъ.**

Бухгалтеры:

— I-го разряда (IX кл.), н. ч. Евгеній Андреевичъ **Селегинскій.**

— II-го разряда (X кл.):

— н. ч. Николай Петровичъ **Бакуръ.**

— н. ч. Александръ Николаевичъ **Чаплинскій.**

Канцелярскіе чиновники (XIV кл.):

— н. ч. Станиславъ Ивановичъ **Артыхъ.**

— н. ч. Александръ Петровичъ **Толстовъ.**

Акцизное Вѣдомство.

(Въ гор. Соколовѣ).

Младшій помощникъ надзирателя, тит. сов. Константинъ Григорьевичъ **Губаревъ.** (Гор. Соколовъ)

Старшій штатный контролеръ винокуренн. заводовъ кол. секр. Ѳедоръ Ѳедоровичъ **Кароевскій.** (Гор. Соколовъ).

М. Н. П.

Начальныя Училища.

Буяльское — уч. Карлъ Скибинскій.

Вырозембское — уч. Михаилъ Клубовскій.

Головенкское — уч. Косьма Кравчинскій

Городокское — уч. Екатерина Краузе.

Гродпское — уч. Никифоръ Олесевичъ.

СОКОЛОВСКІЙ УѢЗДЪ.

Гороховское — уч. Николай Микитчукъ.
Дзержбское — уч. Максимъ Демчукъ.
Дрогичинское — уч. Лсонтій Тотъ.
Канабродское — уч. Лидія Кошкарева.
Ковѣсское — уч. Іосифъ Сейбукъ.
Кожуховское — уч. Ѳеодоръ Барабашъ.
1-е Корчевское — уч. Агафія Ляхоцкая
Коссовское — уч. Георгій Якимюкъ
Кременьское — уч. Михаилъ Трухачевъ.
Кудельчинское — уч. Филиппъ Крутелевичъ.
Роговское — уч. Семенъ Турукъ.
Русско-Савицкое — уч. Григорій Олещукъ
Рѣпковское — уч. Иванъ Филипюкъ.
Серочинское — уч. Антонъ Савковичъ.
Скибневское — уч. Андрей Мацкевичъ.
Скржешевское — уч. Александръ Копцевичъ.
Соколовское двухклассное мужское:
Старшій учитель Игнатій Коцюбинскій.
Младшій „ Василій Ѳедоренко.
Соколовское женское — уч. Анастасія Богданова.
Стердынское — уч. Владиміръ Дыдевичъ.
Чекановское — уч. Давидъ Симоновичъ.
Церановское — уч. Иванъ Опалько.
Шкоповское — уч. Анна Васильева,
Эльжбетовское — вакансія.
Яблонненское — уч. Андрей Карповичъ.

М. П. С.

Начальники желѣзно-дорожныхъ станцій.

(Въ Соколовскомъ уѣздѣ).

— Сѣдлецъ-Малкинскій участокъ:

Соколовъ — Михаилъ Ивановичъ **Харлампович**.

Теляки — Евгеній Константиновичъ **Подвербный**.

М. Ю.

Участковый Мировый Судья гор. Соколова (V кл.), стат. совѣт. Иванъ Ксенофонтовичъ **Малиновскій**.

Нотаріусъ при ипотечномъ отдѣленіи Мироваго Судьи (VIII кл.), кол. секр. Болеславъ Константиновичъ **Гораздовскій**.

Секретарь ипотечнаго отдѣленія при Мировомъ Судьѣ (IX кл.), н. ч. Карлъ Станиславовичъ **Марчевскій**.

Судебный Слѣдователь Сѣдлецкаго Окр. Суда (VI кл.), тит. совѣт. Владиміръ Яковлевичъ **Свѣтловъ**.

И. д. Судебнаго Пристава Съѣзда Мир. Судей I-го округа Сѣдл. губ., н. ч. Іосифъ Михайловичъ **Копеленевскій**.

И. д. судебнаго разсыльнаго, н. ч. Захаръ Пахомовичъ **Сѣделевъ**.

Частный повѣренный — Александръ Ивановичъ **Олюха**. (Въ гор. Соколовѣ).

Гминные Суды.

I-й округъ. — (въ пос. Коссовѣ)

Гмины: Хрущевка, Коссовъ, Ольшевъ и Стердынь.

Гминный судья, тит. совѣтн. Василій Тихоновичъ **Заболотскій**.

Лавники: 1) Станиславъ Мосей, 2) Андрей Грондскій, 3) Осипъ Краска.

Кандидаты лавниковъ: 1) Мартинъ Крысякъ, 2) Ѳеодоръ Буяльскій, 3) Осипъ Міодушевскій.

Писарь суда — Вячеславъ Антоновичъ **Галласъ.**

II-й округъ. — (въ сел. Вырозембахъ).

Гмины: Вырозембы, Корчевъ, Рѣпки и Яблонна.

Гминный судья, н. ч. Иванъ Потаповичъ **Гомелля.**

Лавники: 1) Францъ Насиловскій, 2) Іосифъ Теодорчукъ, 3) Василій Олещукъ.

Кандидаты лавниковъ: 1) Иванъ Жолковскій, 2) Доминикъ Глоговскій, 3) Ѳома Малчукъ.

Писарь суда—Ивавъ Львовичъ **Ковальчикъ.**

III-й округъ. — (въ дер. Пржездзяткѣ).

Гмины: Гроховъ, Ковѣсы, Кудельчинъ и Сабне.

Гминный судья, статскій совѣтникъ Иванъ Бонифатіевичъ **Петрожицкій.**

Лавники: 1) Михаилъ Бродацкій, 2) Игнатій Паплинскій, 3) Ѳома Ляховскій.

Кандидаты лавниковъ: 1) Александръ Ясеновскій, 2) Ѳома Собишевскій, 3) вакансія.

Писарь суда — Юлій Казиміровичъ **Скибневскій.**

Д. В.

Духовенство Православнаго Исповѣданія.

Сѣдлецкое Благочиніе.

Благочинный, протоіерей Сѣдлецкаго Св.-Духовскаго Собора Арсеній Романовичъ **Будиловичъ.**

Соколовъ 3279 — Антоній Левицкій.
діаконъ Доримедонтъ Романовскій.

Городокъ 933 — Захарій Суслопаровъ.

Соколовскій уѣздъ.

Гродискъ	1028	—	Владиміръ Вашкевичъ.
Дрогичинъ	197	—	Назарій Витошинскій.
Роговъ	580	—	Александръ Ганныткевичъ.
Серочинъ	740	—	Ѳеодоръ Романовскій.
Чекановъ	251	завѣдывающій	іеромоахъ Онуфрій
Шкопы	675	наст.	Сергѣй Романовскій.

Вировскій Всемилостиваго Спаса первоклассный женскій монастырь.

(Въ сел. Вировѣ, Соколовскаго уѣзда).

Настоятельница монастыря (она-же завѣдывающая всѣми монастырскими школами), игуменія **Сусанна.**

Казначея, монахиня **Нонна.**

Ризничая, монахиня **Агнія.**

Благочинная, монахиня **Еликонида.**

Уставщица, рясофорн. послуш. **Соломонія Наумюкъ.**

Причтъ при монастырѣ:

— Іеромонахъ **Онуфрій.**

— Свящ. Алексѣй **Собчукъ.**

— Свящ. Павелъ **Гонтарчукъ.**

— Діаконъ Аверкій **Наумюкъ.**

— „ Петръ **Кузьмюкъ.**

— Псаломщикъ Александръ **Туленковъ.**

Пріютъ при монастырѣ

Малолѣтнихъ отъ 1—7 лѣтъ 154 чел.

Богадѣльня при обители, призрѣваемыхъ 40 чел.

Монастырскія школы.

При монастырѣ:

1) школа грамоты, 2) образцовая и 3) второклассная съ учительскимъ курсомъ, (учащ. 270).

СОКОЛОВСКІЙ УѢЗДЪ.

Попечитель образцовой школы, благочинный г. Москвы Замоскворѣцкаго сорока 2-го отдѣленія, Спасо-Преображенской, на Наливкахъ, церкви, протоіерей Николай Александровичъ **Копьевъ.**

Учительницы — монахиня **Агнія,**
монахиня **Еликонида.**
— рясофор. послуш. **Соломонія Наумюкъ.**
Варвара Панфилова.
Елена Горская.

Учительницы:

Елена **Парусова.** Ольга **Вавриневичъ.**
Анна **Рудькова.** Марія **Трачукъ.**
Марія **Кузнецова.** Екатерина **Хоботская.**

Въ дер. Моложевѣ

Двухклассная школа и пріютъ мальчиковъ съ ремесленнымъ отдѣленіемъ (120 чел).

Воспитательница—рясофор. послуш. Павла **Хомко.**

Завѣдывающая хозяйств. частью, монахиня **Антонина.**

Учащіе: діаконъ Петръ **Кузьмюкъ.**
— Ѳома Новицкій. — Анна Глыбовская.
— Несторукъ. — Александра Кузьмюкъ.
Псаломщикъ Александръ Туленковъ

Вирово-Чекановская сельско-хозяйственная школа

(Утверждена Министромъ Земледѣлія).

Завѣдывающая—Татьяна **Костюкевичъ.**

Воспитательница — рясофорная послушница Елена **Осташевская.**

Учительницы: рясоф. посл. Агафія **Высоцкая.**
Марія **Пашковская.**
(Учащихся въ школѣ съ общежитіемъ 24 чел.).

СОКОЛОВСКІЙ УѢЗДЪ.

Духовенство Рим.-католическаго Исповѣданія.

Соколовскій Деканатъ.

Деканъ, администраторъ прих. Соколовъ, кс. Станиславъ **Ретке.**

Вырозембы	7021	наст. пр. кс. Юліанъ Бржесцянскій.
		викарій кс. Владиславъ Гурскій.
Зембровъ	3061	адм. пр. кс. Евгеній Войцеховскій.
Кныховекъ	4477	— кс. Антоній Борковскій.
		викарій кс. Людовикъ Барнатъ.
Кожуховекъ	2578	адм. пр. кс. Броніслъ. Жебровскій.
		викарій — вакансія.
Коссовъ	8464	адм. пр. кс. Феликсъ Франчевскій.
		викарій — вакансія.
Розбитый-Камень	3313	адм. пр. кс. Игнатій Глуховскій.
Скибневъ	2810	адм. пр. кс. Стефанъ Шостекъ.
Скржешевъ	4044	наст. пр. кс. Генрихъ Дубишевскій
		викарій — вакансія.
Соколовъ	9967	адм. пр. кс. Станиславъ Ретке.
		викарій кс. Владисл. Ястржембскій
Стердынь	5878	адм. пр. кс. Густавъ Ласкій.
		викарій кс. Антоній Побожи.
Церановъ	3774	наст. пр. кс. Андрей Вадовскій.
Червонка	2596	адм. пр. кс. Михаилъ Дворжицкій.
Яблонна	7803	— кс. Антоній Сурацкій.
		викарій — вакансія.

Еврейскіе Божничные Округи.

Коссовъ	—	раввинъ Касріель Эпштейнъ.
Соколовъ	—	— Зеликъ Моргенштернъ.
Стердынь	—	— Лейзоръ Айбешицъ.

ОСОБЫЯ УЧРЕЖДЕНІЯ.

Уѣздная по дѣламъ о выборахъ въ Государственную Думу Коммисія.

Предсѣдатель — Членъ Сѣдлецкаго Окружнаго Суда стат. совѣт. Николай Павловичъ Бабушкинъ.

Члены:

— Коммисаръ по крестьянскимъ дѣламъ.

— Податной инспекторъ.

— Бургомистръ гор. Соколова.

— Гминный Судья III округа Соколовскаго уѣзда стат. совѣт. Иванъ Вонифатьевичъ Петрожицкій.

— Владѣлецъ маіор. им. Старавесь, Сѣдлецкаго уѣзда, отст. пор. Николай Михайловичъ Пущинъ.

Приглашенный Главнымъ Начальникомъ Края въ качествѣ замѣстителя владѣлецъ имѣнія Пржездятка Владиславъ Казиміровичъ Собанскій.

На предваритель. и избират. съѣздахъ предсѣдательствуетъ Мировой Судья гор. Соколова стат. совѣт. Иванъ Ксенофонтовичъ Малиновскій.

Уѣздный Комитетъ Попечит. о народн. трезвости.

Предсѣдатель — Начальникъ уѣзда.

Члены:

— Помощникъ начальника уѣзда по админ. дѣламъ (онъ-же казначей попечительства).

— Помощникъ начальника уѣзда по полиц. дѣламъ.

— Бургомистръ гор. Соколова.

— Старшій помощникъ акциз. надзират. VI-го округа, тит. сов. Константинъ Григорьевичъ Губаревъ.

— Уѣздный врачъ.

Соколовскій уѣздъ.

Дѣлопроизводитель комитета —дѣлопроизвод. уѣзднаго управ., кол. ассес. Вячеславъ Антонов. **Закржевскій.**

Соколовское Вольное Пожарное Общество.

Предсѣдатель — Василій Михайловичъ Стефановичъ-Донцовъ.

Члены: Станиславъ Валентьевичъ Польковскій.
Вячеславъ Антоновичъ Закржевскій.

Предсѣдатель ревизіонной коммисіи Александръ Станиславовичъ Михальскій

Начальникъ пожарной команды — Цезарій Казиміровичъ Волянскій.

Благотворительныя Заведенія.

Стердынская Св. Павла Больница.

Попечитель—членъ губернскаго и уѣзднаго совѣтовъ, гофмейстеръ Двора Его Величества Людовикъ Францевичъ **Гурскій.**

Врачъ, онъ-же смотритель больницы, надв. совѣтн. Адамъ Францевичъ **Яросинскій.**

Фельдшеръ, н. ч. Осипъ **Мордасевичъ.**

Сестры милосердія:

— Александра Николаевна **Кобелькова.**

— Марія Дмитріевна **Низовая.**

Вырозембская Св. Ѳаддѣя Больница.

Попечитель — Врачъ, онъ-же смотритель больницы, тит. сов. лекарь Леопольдъ Антоновичъ **Валевскій.**

Завѣд. кассою, членъ уѣзднаго совѣта, уѣздн. врачъ, надв. сов. Станиславъ Валентьевичъ **Польковскій.**

Фельдшеръ, н. ч. Владиславъ **Лесюкъ.**

Соколовскій уѣздъ.

Сестры милосердія:
— Анна Трофимовна **Филиппова.**
— Елисавета Трофимовна **Филиппова.**

Медицинская Помощь.

— Въ гор. Соколовѣ:
Уѣздный врачъ — надв. совѣт. Станиславъ Валентьевичъ **Польковскій.**
Вольнопрактикующій врачъ — Адольфъ Іосифовичъ **Подбѣльскій.**
Уѣздный ветеринаръ, надв. совѣт. Осипъ Осиповичъ **Вержбицкій.**
Городская повивальная бабка — Софія **Будзишевская**

Аптеки.

Въ гор. Соколовѣ — наслѣдниковъ Юліана Вронскаго. (Управ. аренд. Викентій Гржевинскій).
Въ пос. Коссовѣ — Ѳомы Онуфріевича Костюкевича.
Въ пос. Стердынѣ — Петра Козерскаго.

Аптечный складъ въ гор. Соколовѣ Ивана Петровича Бублевича.

ОТДѢЛЪ II-й.

СПРАВОЧНЫЙ

по разнымъ предметамъ.

ХРОНОЛОГИЧЕСКАЯ ТАБЛИЦА
Русскихъ Князей, Государей, Императоровъ и Императрицъ.

	Годъ Рожд.	Конч.	Прол. прав.
Рюрикъ	800	879	17
Олегъ Правитель . . .	855	912	34
Игорь I Рюриковичъ . . .	877	945	32
Ольга Святая	884	969	12
Святославъ I Игоревичъ .	930	972	18
Ярополкъ I Святославовичъ .	950	980	8
Владиміръ I Святой . . .	952	1015	35
Святополкъ I Владиміровичъ .	980	1019	4
Ярославъ I Владиміровичъ . .	978	1054	37
Изяславъ I Ярославовичъ . .	1023	1078	20
Святославъ II Ярославовичъ .	1027	1076	3
Всеволодъ I Ярославовичъ . .	1030	1093	15
Святополкъ II Изяславовичъ .	1050	1113	20
Владиміръ II Всевол. Мономахъ	1053	1125	12
Мстиславъ I Владиміровичъ .	1076	1132	7
Ярославъ II Владиміровичъ .	1082	1139	6
Всеволодъ II Ольговичъ . .	1094	1146	8
Игорь II Ольговичъ . . .	1095	1147	—
Изяславъ II Мстиславовичъ .	1096	1154	6
Георгій (Юрій) I Влад. Долгорук.	1091	1157	3
Изяславъ III Давидовичъ . .	1110	1161	2
Ростиславъ Мстиславовичъ .	1119	1167	8
Мстиславъ II Изяславовичъ .	1121	1170	2
Андрей I Георгіев Боголюбскій .	1110	1174	5
Михаилъ I Георгіевичъ . .	1122	1175	1
Всеволодъ III Георгіевичъ . .	1154	1214	36
Константинъ Всеволодовичъ .	1186	1218	1
Георгій II Всеволодовичъ . .	1189	1238	25
Ярославъ II Всеволодовичъ .	1191	1246	8
Святославъ III Всеволодовичъ .	1196	1253	3
Михаилъ II Ярославовичъ . .	1229	1248	½
Андрей II Ярославовичъ . .	1223	1264	3
Александръ I Яросл. Невскій Св.	1221	1263	1
Ярославъ III Ярославовичъ .	1230	1272	8
Василій I Ярославовичъ . .	1241	1276	5

	Годъ		Прод. прав.
	Рожд.	Конч.	
Димитрій I Александровичъ	1250	1281	17
Андрей III Александровичъ	1255	1304	11
Михаилъ III Ярославовичъ Св.	1272	1318	15
Георгій III Даніиловичъ	1281	1325	3
Димитрій II Михаиловичъ	1299	1326	3
Александръ II Михаиловичъ	1301	1329	2
Іоаннъ I Даніиловичъ Калита	1300	1340	13
Симеонъ Іоанновичъ Гордый	1318	1353	12
Іоаннъ II Іоанновичъ	1326	1359	5
Димитрій III Константиновичъ	1332	1383	4
Димитрій IV Іоанновичъ Донской	1350	1389	27
Василій II Димитріевичъ	1372	1425	36
Василій III Васильевичъ Темный	1415	1462	37
Іоаннъ III Васильевичъ Великій	1440	1505	43
Василій IV Іоанновичъ	1478	1533	29
Іоаннъ IV Васильевичъ Грозный.	1530	1584	50
Ѳеодоръ I Іоанновичъ	1550	1598	14
Борисъ Ѳеодоровичъ Годуновъ	1552	1605	7
Ѳеодоръ II Борисовичъ Годуновъ	1589	1605	—
Лжедимитрій I	1575	1606	7 м
Василій VI Іоанновичъ Шуйскій	1557	1613	4
Михаилъ Ѳеодоровичъ Романовъ.	1596	1645	32
Алексѣй Михайловичъ	1628	1676	31
Ѳеодоръ III Алексѣевичъ	1656	1682	6
Іоаннъ V Алексѣевичъ	1666	1696	7
Петръ I Алексѣевичъ Великій	1672	1725	36
Екатерина I Алексѣевна	1684	1727	2
Петръ II Алексѣевичъ	1715	1730	3
Анна Іоанновна	1693	1740	10
Іоаннъ Антоновичъ	1740	1764	1
Елисавета Петровна	1709	1761	20
Петръ III Ѳеодоровичъ	1728	1762	1
Екатерина II Алексѣев. Великая.	1729	1796	34
Павелъ I Петровичъ	1754	1801	5
Александръ I Павловичъ	1777	1825	25
Николай I Павловичъ	1796	1855	30
Александръ II Николаевичъ	1818	1881	26
Александръ III Александровичъ.	1845	1894	13

Сравнительная табель Россійскихъ чиновъ.

Гражданскіе.	Военные.	Морскіе.
1. Государст. Канцлеръ.	Генералъ-Фельдмаршалъ.	Генералъ-Адмиралъ
2. Дѣйствит. Тайн. Совѣт.	Генералъ	Адмиралъ.

Придворные: Оберъ-камергеръ, Оберъ-гофмейстеръ, Оберъ-гофмаршалъ, Оберъ-шенкъ.

Титулъ: Высокопревосходительство.

3. Тайный Совѣтникъ.	Генералъ Лейтенантъ.	Вице-Адмиралъ.
4. Дѣйствит. Стат. Совѣт.	Генералъ-Маіоръ.	Контръ-Адмиралъ.

Придворные: Камергеръ, Гофмейстеръ, Гофмаршалъ, Егермейстеръ.

Титулъ: Превосходительство.

5. Статскій Совѣтникъ,	*Титулъ: Высокородіе:*	
6. Коллеж. Сов.	Полковникъ.	Капитанъ 1 ранга
7. Надвор. Сов.	Подполковникъ.	Капитанъ 2 ранга
8. Коллежскій Ассесоръ.	Капитанъ. Ротмистръ.	

Титулъ: Высокоблагородіе.

9. Титулярный Совѣтникъ.	Шт.-Капитанъ. Шт.-Ротмистръ.	Лейтенантъ.
10. Коллежскій Секретарь.	Поручикъ.	Мичманъ.
11. —	—	—
12 Губерн. Сек.	Подпоручикъ.	—
13. —	Прапорщикъ.	—
14. Коллежскій Регистраторъ.	—	—

Титулъ: Благородіе.

Церковная іерархія.

Монашествующее духовенство.

1. Митрополитъ . . . . . 2. Архіепископъ.

Титулъ: Высокопреосвященство.

3. Епископъ. *Титулъ: Преосвященство.*
4. Архимандритъ . . . . . 5. Игуменъ.

Титулъ: Высокопреподобіе.

Бѣлое духовенство.

6. Протоіерей. *Титулъ: Высокопреподобіе.*
7. Іерей или священникъ. *Титулъ: Преподобіе.*
8. Протодіаконъ . . . . . 9. Діаконъ.

КРАТКОЕ СОДЕРЖАНІЕ

16-ти томовъ Свода Законовъ.

(Цифры около названія частей Свода указываютъ годъ новѣйшаго изданія).

Томъ I. *Часть 1-я.* Основные государственные законы. Изд. 1892 г. *Часть 2-я.* Учрежденія Государственныя (1892 г. прод. 1895 г.): Совѣта министерствъ, Комитета Министровъ, Правительствующаго Сената, Учрежденіе Министерствъ, Канцеляріи по принятію прошеній, на Высочайшее имя приносимыхъ (1895 г.); Учрежденіе Комитета орденовъ и другихъ знаковъ отличія (1892 г.); Учрежденіе Комитета о службѣ чиновъ гражд. вѣдомства и о наградахъ; Учрежденіе Министерства Землед. и Госуд. Имущ. (1894 г).

Томъ II. (1892). 1) Общее учрежденіе губернское. 2) Положеніе о земскихъ учрежденіяхъ 3) Городовое положеніе. 4) Учрежденіе управленія губерній Цар. Польск. 5) Учрежденіе управленія Кавказскаго края. 6) Временное положеніе объ управленіи Закаспійской области. 7) Положеніе объ управленіи Туркестанскаго края. 8) Положеніе объ управленіи областей: Акмолинской, Семипалатинской, Семирѣченской, Уральской и Тургайской. 9) Учрежденіе Сибирское. 10) Положеніе объ инородцахъ (1892 г.).

Томъ III. Уставъ о службѣ гражданской (1896 г.). Уставъ о службѣ по опредѣленію отъ правительства. О пенсіяхъ и единовременныхъ пособіяхъ. Уставъ эмеритальныхъ кассъ гражданскаго вѣдомства (1886). Положеніе объ особыхъ преимуществахъ гражданской службы въ отдален. мѣстностяхъ, а также въ губерніяхъ западныхъ и Царства Польскаго (1891 г.).

Томъ IV. Уставъ о воинской повинности (1886). О земскихъ повинностяхъ (1857). Особое приложеніе къ уставу о земскихъ повинностяхъ (въ прод. 1890 г.).

Томъ V. Уставъ о прямыхъ налогахъ (1893 г.). Уставъ о пошлинахъ (1893 г). Уставъ объ акцизномъ сборѣ (1893 г.). Положеніе о Госуд. квартирномъ налогѣ (1893 г.).

Томъ VI. Уставъ таможенный (1892 г.). Общій таможенный тарифъ. Конфискаціонный тарифъ (1895 г.).

Томъ VII. Уставъ монетный (1893). Горный (1893). О частн. золотопромышленности (1886). О соли (1887).

Томъ VIII. *Часть 1-я.* (1893). Уставы: Лѣсной. — О казенныхъ оброчныхъ статьяхъ.— Объ управленіи казенными имѣніями въ западныхъ и прибалтійскихъ губерніяхъ. *Часть 2-я.* (1857). Уставы счетные.

Томъ IX. Законы о состояніяхъ (1876). — *Особое приложеніе.* „Положеніе о сельскомъ состояніи:“ Общее положеніе о крестьянахъ; Положеніе о выкупѣ. Положеніе о губернскихъ и уѣздныхъ по крестьянскимъ дѣламъ учрежденіяхъ. О вѣчныхъ чиншевикахъ и др. (1876). — Положеніе о земскихъ участковыхъ начальникахъ (1890).

Томъ X. *Часть 1-я.* Сводъ законовъ гражданскихъ (1892 съ ст. по прод. 1890 и 1891 г.). Положеніе о подрядахъ и поставкахъ (1887). *Часть 2-я.* Законы о судопроизводствѣ и взысканіяхъ гражданскихъ (1887). *Часть 3-я.* Законы межевые (1893).

Томъ XI. — *Часть 1-я.* Уставы духовныхъ дѣлъ иностранныхъ вѣроисповѣданій (1896 г.). Сводъ уставовъ Министерства Народнаго Просвѣщенія (1893 г). *Часть 2-я.* Уставы: Кредитный (1893 г.). О векселяхъ (1893 г.). Торговый (1893 г.). Судопроизводства торговаго (1893 г.). Консульскій (1893 г.). О промышленно-

сти (1893 г.). Государственнаго Банка (1895 г.). Государственныхъ сберегательныхъ кассъ (1895 г.).

Томъ XII. — *Часть 1-я.* Уставъ путей сообщенія (1857). Общій уставъ россійскихъ желѣзныхъ дорогъ (1886). Положеніе о подъѣздныхъ путяхъ къ желѣзнымъ дорогамъ (1887). Уставъ почтовый (1857). Телеграфный (1876). Строительный (1857). Положеніе о взаимномъ страхованіи отъ огня (1886). *Часть 2-я.* Уставъ о сельскомъ хозяйствѣ (1893). Положеніе о наймѣ на сельскія работы (1893). Уставы: О благоустройствѣ въ казенныхъ селеніяхъ (1857). О казачьихъ селеніяхъ и колоніяхъ иностранцевъ въ Имперіи (1857).

Томъ XIII. Уставы: О народномъ продовольствіи (1892). Врачебный (1892). Объ общественномъ призрѣніи (1892).

Томъ XIV. (1890). Уставы: О паспортахъ и бѣглыхъ. О цензурѣ и печати. О предупрежденіи и пресѣченіи преступленій. О содержащихся подъ стражею. О ссыльныхъ. Положеніе о видахъ на жит. (1895 г.).

Томъ XV. Уложеніе о наказаніяхъ (1885 г.).

Томъ XVI. *Часть 1-я* Судебные уставы (1892 г.). Учрежденіе судебныхъ установленій. Уставъ гражданскаго судопроизводства. Положеніе о нотаріальной части. Уставъ уголовнаго судопроизводства. Правила объ устройствѣ судебной части и производствѣ судебныхъ дѣлъ въ мѣстностяхъ, въ которыхъ введено положеніе о земскихъ участковыхъ начальникахъ. — *Часть 2-я* Учрежденіе мѣстныхъ судебныхъ установленій прежняго устройства и законы о судопроизводствѣ (1892 г.). Учрежденіе мѣстныхъ судеб. установленій прежняго устройства. Законы о судопроизводствѣ и взысканіяхъ гражданскихъ. Законы о судопроизводствѣ по дѣламъ о преступленіяхъ и проступкахъ.

Перечень **Продолженій къ Своду Законовъ**, съ указаніемъ тѣхъ частей Свода, для которыхъ продолженія сохраняютъ силу: **1886 г.** къ I ч. XII т., **1887 г.** къ I ч. XII т., **1889 г** къ I ч. XII т., **1890 г.** къ III т., IV т., IX т., особое прилож. къ IX т., **1891 г.** къ III т., къ IV т., къ IX т., особыя прилож. къ IX т., **1893 г** къ III т., къ IV т., къ IX т., особыя прилож. къ IX т. и I ч. XII т., **1895 г.** (сводное) къ I т., II, V, VI, VII, VIII, X, XI, къ II ч. XII т., XIII, XIV, XV и XVI т

РОСПИСАНІЕ

срочныхъ засѣданій Сѣдлецкаго Губернскаго по крестьянскимъ дѣламъ Присутствія и очереди Гг. Коммисаровъ въ 1906 году.

Время назначенія засѣданія.		Наименованіе уѣздовъ, Гг. Коммисары которыхъ обязаны присутствовать въ засѣданіяхъ.
Мѣсяцъ.	Число	
Январь	11—12	Радинскій—Луковскій.
	25—26	Соколовскій—Влодавскій.
Февраль	8—9	Константиновск.—Венгровскій.
	22	Общее.
	23	Бѣльскій—Гарволинскій.
Мартъ	8 - 9	Радинскій—Соколовскій.
	22 - 23	Луковскій—Влодавскій.
Апрѣль	19—20	Бѣльскій—Венгровскій.
Май	3	Общее.
	4	Константинов.—Гарволинскій.
	17—18	Радинскій—Влодавскій.
	31	Луковскій—Бѣльскій.
Іюнь	14—15	Соколовскій—Константиновск.
	27—28	Гарволинскій—Венгровскій.
Іюль	12—13	Бѣльскій—Радинскій.
	26 - 27	Луковскій—Константиновскій.
Августъ	9—10	Соколовскій—Венгровскій.
	23 - 24	Гарволинскій—Влодавскій.
Сентябрь	5—6	Константиновскій—Радинскій.
	20—21	Луковскій—Соколовскій.
Октябрь	3—4	Бѣльскій—Влодавскій.
Ноябрь	8—9	Гарволинскій—Константинов.
	22—23	Радинскій—Венгровскій.
Декабрь	7—8	Соколовскій—Бѣльскій.

времени засѣданій, а также докладовъ и пріемовъ по

ВРЕМЯ ПРІЕМА.	ПОНЕДѢЛЬНИКЪ.	ВТОРНИКЪ.	СРЕДА.
Въ 8 час. утра.			Секретарь Губернскаго Правленія и по Попечительст. о народи. трезвости.
Отъ 8½ час. до 10½ утра.	Правитель Канцеляріи Губер		
Съ 10½ до 11½ час. утра.	Военно-Полицейск. Отдѣленіе Юридическое Отдѣленіе. Ветеринарное Отдѣленіе. Штабъ-офицеръ.	Административное Отдѣленіе. Строительное Отдѣленіе. Воинское Присутствіе.	Военно-Полицейское Отдѣленіе. Врачебное Отдѣленіе. Редакторъ.
Отъ 11½ до 12¼ дня.	Пріемъ лицъ, представляющихся оффи		
Отъ 1 часа до 3 час. дня.	З а с ѣ д а н і я: по Совѣту Обществ. Призрѣнія, или по Губ. Фабричному Присутствію, или по Промысловому Присутствію.	Засѣданіе Губернскаго Правленія.	Засѣданіе Губ. по Засѣданіе по Губ. Воинскому Присутствію.

Примѣчаніе.— 1. По дѣламъ, не терпящимъ отлагательства, Начальникъ губерніи принимаетъ должностныхъ лицъ какъ подвѣдомственныхъ ему учрежденій, такъ и всѣхъ другихъ вѣдомствъ и просителей во всякое время. — 2. Предварительно назначенія засѣданій по Совѣту Общественнаго Призрѣнія, Воинскому Присутствію, Промысловому Присутствію, Комитету Попечительства о народной трезвости и Лѣсоохранительному Комитету, необходимо справляться въ Канцеляріи Губернатора свободны-ли тѣ часы, въ которые предполагается назначить засѣданіе.

дѣламъ службы и просителей у Начальника губерніи.

ЧЕТВЕРГЪ.	ПЯТНИЦА.	СУББОТА.
		Секретарь Губернскаго Правленія.
натора и Полицеймейстеръ гор. Сѣдлеца.		
Административное Отдѣленіе. Воинское Присутствіе. Штабъ-офицеръ.	Военно-Полицейское Отдѣленіе. Губернское по крест. дѣламъ Присутствіе. Врачебное Отдѣленіе. По Фабричной Инспекціи. Ветеринарное Отдѣленіе.	Начальникъ тюрьмы.
ціально, и просителей.		Пріема нѣтъ.
крест. дѣламъ Прис.	З а с ѣ д а н і я: по Губ. Воинскому Присутствію, или по Лѣсоохранительному Комитету.	
Засѣданіе по Губ Комитету Попечит. о народной трезвости.		

РОСПИСАНІЕ

срочныхъ засѣданій Съѣздовъ Мировыхъ Судей Сѣдлецкой губерніи въ 1906 году.

По соглашенію съ Сѣдлецкимъ Губернаторомъ и Прокуроромъ Сѣдлецкаго окружного суда, на основаніи 514-й ст. Учр. Суд. Уст., въ 1906 г срочныя засѣданія сихъ Съѣздовъ назначены въ слѣдующіе дни:

I-го Округа (въ г. Сѣдлецѣ), въ помѣщеніи Съѣзда, въ слѣдующія числа:

въ Январѣ . .	съ 17	въ Іюлѣ . .	съ 17
— Февралѣ . .	„ 15	— Августѣ . .	„ 17
— Мартѣ . . .	„ 15	— Сентябрѣ .	„ 15
— Апрѣлѣ . .	„ 17	— Октябрѣ . .	„ 17
— Маѣ . . .	„ 23	— Ноябрѣ . .	„ 15
— Іюнѣ . . .	„ 19	— Декабрѣ . .	„ 15

II-го Округа (въ г. Бѣлѣ) въ помѣщеніи Съѣзда въ слѣдующія числа:

въ Январѣ 9, 10, 11, 12, 13 и 14.
— Февралѣ 6, 7, 8, 9, 10 и 11.
— Мартѣ 6, 7, 8, 9, 10 и 11.
— Апрѣлѣ 10, 11, 12, 13, 14 и 15.
— Маѣ 15, 16, 17, 18, 19 и 20.
— Іюнѣ 12, 13, 14, 15 и 17.
— Іюлѣ 10, 11, 12, 13, 14 и 15.
— Августѣ 7, 8, 9, 10, 11 и 12.
— Сентябрѣ 11, 12, 13, 15 и 16.
— Октябрѣ 9, 10, 11, 12, 13 и 14.
— Ноябрѣ 6, 7, 8, 9, 10 и 11.
— Декабрѣ 4, 5, 7, 8 и 9.

ТАКСА,

установленная Сѣдлецкимъ Губернскимъ по крестьянскимъ дѣламъ Присутствіемъ за потравы и порубки въ частныхъ имѣніяхъ Сѣдлецкой губерніи за 1905—1906 годы.

I. Такса за потравы.

	За каждую штуку въ день.						
	Лошадей.	Рог. скота.	Козъ.	Овецъ.	Свиней.	Куръ.	Гус. и утокъ.
	копѣйки.						
Въ садахъ и огородахъ	50	50	50	15	60	4	5
На засѣянныхъ пахатныхъ поляхъ . . .	50	50	40	15	60	4	5
На пару и пастбищѣ .	20	20	10	10	50	—	3
На лугахъ	50	50	30	15	60	—	5
Въ лѣсахъ и зарослякъ	20	20	10	10	50	—	3
Въ заказникахъ . . .	50	50	60	20	60	—	5

Примѣчаніе. Если вредъ, причиненный скотомъ или птицей по заявленію потерпѣвшей стороны, превышаетъ вознагражденіе, опредѣленное таксою, то въ каждомъ подобномъ случаѣ, по усмотрѣнію суда могутъ быть произведимы особыя мѣстныя оцѣнки потравамъ посредствомъ свѣдущихъ людей.

2 Такса за порубки.

а) На строевой и подѣлочный матеріалъ.

Толщина деревъ въ діаметрѣ нижняго струба.		Стоимость одной штуки въ лѣсу на корнѣ.			
отъ	до	о т ъ		д о	
в е р ш к и.		руб.	коп.	руб.	коп.
27	30 и болѣе	29	—	32	—
25	27	27	—	28	—
23	25	25	50	26	50
22	23	24	—	25	—
21	22	22	50	23	50
20	21	20	80	22	—
19	20	19	50	20	50
18	19	16	50	19	—
17	18	14	50	16	—
16	17	12	50	14	—
15	16	10	50	12	—
14	15	9	—	10	50
13	14	8	60	8	90
12	13	6	40	7	50
11	12	4	90	5	70
10	11	4	65	5	19
9	10	3	50	4	—
8	9	2	50	3	30
7	8	2	—	2	40
6	7	1	70	1	90
5	6	1	50	1	60
4 1/2	5	1	30	1	40
4	4 1/2	1	15	1	25
3 1/2	4	—	90	1	10
3	3 1/2	—	60	—	80
2 1/2	3	—	40	—	50
2	2 1/2	—	20	—	35
1 1/2	2	—	12	—	18
1	1 1/2	—	5	—	10

1) Приведенныя цѣны относятся къ слѣдующимъ родамъ деревьевъ: сосна, лиственница, ель, пихта, ива, тополь, липа, ольха и осина, по породамъ-же: дубъ, букъ, кленъ, ясень, вязъ, берестъ, илимъ, береза и грабъ,—вознагражденіе слѣдуетъ опредѣлять на $^1/_3$ часть выше.

2) За порубку сѣмянныхъ деревьевъ вознагражденіе должно быть опредѣлено въ два раза болѣе вышеуказаннаго.

б) Дровяной лѣсъ.

Возъ дровъ, собранныхъ при помощи топора:

одноконный	80 коп.
пароконный или пароволовый	1 руб. 20 коп.

Возъ сбиранины:

одноконный	50 коп.
пароконный или пароволовый . . .	75 коп.

в) Пни для освѣщенія.

Возъ одноконный	60 коп.
пароконный или пароволовый . . .	90 коп.

ПОСТАНОВЛЕНІЯ

о наказаніяхъ за публичное пьянство и распитіе спиртныхъ напитковъ въ открытыхъ мѣстахъ, Высочайше утвержденныя 10 Іюня 1900 г.

---

1) Лицъ, находящихся въ публичныхъ мѣстахъ въ состояніи явнаго опьяненія, угрожающемъ безопасности, спокойствію или благочинію, полиція удаляетъ и можетъ задерживать временно, впредь до вытрезвленія.

2) За появленіе въ публичномъ мѣстѣ въ состояніи явнаго опьяненія, угрожающемъ безопасности, спокойствію или благочинію, а равно и за участіе въ сборищѣ для публичнаго распитія крѣпкихъ напитковъ на улицахъ и площадяхъ, равно какъ во дворахъ и подворотныхъ пространствахъ, **виновные подвергаются:**

въ первый разъ — **аресту** не свыше трехъ (3) дней или **денежному взысканію** не свыше десяти (10) рублей;

во второй разъ—**аресту** не свыше семи (7) дней или **денежному взысканію** не свыше двадцати пяти (25) рублей;

въ третій разъ — **аресту** не свыше двухъ (2) недѣль или **денежному взысканію** не свыше пятидесяти (50) рублей.

3) За публичное распитіе крѣпкихъ напитковъ въ чертѣ городскихъ поселеній, гдѣ такое распитіе воспрещено обязательными постановленіями, **виновные подвергаются: аресту** не свыше трехъ (3) дней или **денежному взысканію** не свыше десяти (10) рублей.

ПОЧТА.

Пріемъ и выдача всякаго рода корреспонденціи въ почтовыхъ и почтово-телеграфныхъ конторахъ и отдѣленіяхъ производится съ 8 час. утра до 2 час. пополудни — во всѣ будніе дни; съ 9 до 11 час. утра: 1 января, 25 марта, пятницу и субботу Страстной недѣли, второй день Св. Пасхи, 23 апрѣля, 22 іюля и 6 декабря; съ 8 до 11 час. утра: во всѣ воскресные дни и праздники: Вознесенія Господня, день Св. Духа, 6 января, 2 февраля, 6 и 15 августа, 8 и 14 сентября, 1 октября, 21 ноября и 26 декабря. Почта закрыта въ первый день Св. Пасхи и 25 декабря.

Въ почтово-телеграфныхъ и почтовыхъ учрежденіяхъ производится пріемъ всякаго рода корреспонденціи, отправляемой по адресамъ во всѣ мѣста Имперіи и заграницу, какъ то: депешъ, денежныхъ и цѣнныхъ пакетовъ, посылокъ цѣнныхъ и безъ цѣны, а также заказной и простой корреспонденціи.

Въ каждомъ почтово-телеграфномъ и почтовомъ учрежденіи принимается отъ подателей мѣстная корреспонденція на имя мѣстныхъ и окрестныхъ жителей, а также учрежденій.

Вовсе не принимаются для пересыки по почтѣ: 1) заказная и страховая корреспонденція съ адресами, написанными карандашемъ; 2) посылки „съ доставкою на домъ“ на счетъ получателей; 3) посылки съ доставкою на домъ, оплаченною подавателемъ, которыя будутъ: а) съ наложеннымъ платежемъ и б) адресованы на имя нижнихъ воинск. чиновъ и арестантовъ, и 4) корреспонденція съ не-

точными и неопредѣленными адресами, а также заказная и страховая корреспонденція съ помарками и поправками въ адресахъ.

Мѣстная корреспонденція.

За открытое письмо—3 коп., за простое закрытое письмо до 1 фунта—3 коп., за заказное письмо—вѣсовыхъ по 3 коп. и заказъ 7 коп. и за бандерольное отправленіе съ печатными произведеніями до 1 лота—1 коп., а свыше за каждые 8 лотовъ или части 8 лотовъ—по 2 коп.

Внутренняя корреспонденція.

Простыя открытыя и закрытыя письма, мѣстныя и иногороднія пересылаются вполнѣ оплаченныя, неоплаченныя и не вполнѣ оплаченныя, причемъ за неоплаченныя взыскивается съ получателя плата въ двойномъ размѣрѣ, за невполнѣ же оплаченныя въ томъ-же размѣрѣ недостающая.

Открытыя письма пишутся на установленныхъ бланкахъ, со штемпелемъ въ 3 коп. и безъ штемпеля въ $^1/_4$ коп., причемъ послѣднія или оплачиваются марками въ 3 коп. или-же отправляются не вполнѣ оплаченными, или-же неоплаченными. Для писемъ съ оплаченнымъ отвѣтомъ имѣются бланки въ 6 коп.

Закрытыя письма.— Бланки для закрытыхъ писемъ по штемпелямъ почтовой оплаты, замѣняющіе, какъ бумагу для письма, такъ и конвертъ — бываютъ: городскіе въ $5^1/_2$ коп., въ С.-Петербургѣ и Москвѣ, иногородніе въ $7^1/_2$ коп. и международные въ $10^1/_2$ коп.

Простыя закрытыя письма оплачиваются марками—иногороднія въ 7 коп., а городскія въ 3 коп. съ каждаго лота.

Заказныя закрытыя письма.— На сторонѣ адреса дѣлается надпись *заказное*. Сверхъ вѣсовыхъ 7 коп. съ лота, приплачивается еще 7 коп. за заказъ. Отправителю выдается росписка и, въ случаѣ утраты на почтѣ письма, по предъявленіи росписки, выдается 10 руб. Если отправитель желаетъ получить росписку отъ лица, кому адресовано письмо, то за таковую обратную росписку взимается 7 коп. Оплата производится исключительно почтовыми марками. Въ простыхъ и закрытыхъ письмахъ пересылка денегъ, имѣющихъ обращеніе въ Имперіи, не допускается. Въ случаѣ обнаруженія взыскивается четвертая часть.

Вѣсъ простаго и заказнаго письма не долженъ превышать 5 фунтовъ, въ случаѣ-же, если превышаетъ, то таковое оплачивается какъ посылка.

Воспрещается вкладывать въ посылки опечатанныя или-же вложенныя въ заклеенный конвертъ письма. Съ виновныхъ взыскивается штрафъ по 2 руб. съ каждаго лота.

Письменная корреспонденція всѣхъ правительственныхъ и служебныхъ мѣстъ и всѣхъ казенныхъ учрежденій и должностныхъ лицъ за присвоенною каждому мѣсту и лицу казенною печатью пересылается безплатно; мѣстная-же казенная корреспонденція принимается только для выдачи по адресу въ самомъ почтовомъ учрежденіи. Если въ поданномъ казенномъ письмѣ замѣчена будетъ переписка, имѣющая совершенно частный характеръ, то въ случаѣ обнаруженія, виновный подлежитъ взысканію по 1125 ст. Улож. о наказ. Вѣсъ казеннаго письма не долженъ превышать 2 фунта (32 лота); письма свыше означеннаго вѣса не принимаются.

Бандерольныя отправленія съ печатными произведеніями, дѣловыми бумагами и образчиками товаровъ не должны заключать въ себѣ писемъ и бумагъ, имѣющихъ характеръ текущей переписки, кромѣ того, должны быть задѣланы такъ, чтобы легко провѣрить вложеніе. Высшій предѣлъ вѣса для бандерольныхъ отправленій: для печатныхъ произведеній и дѣловыхъ бумагъ 128 лот., а для образчиковъ товаровъ 20 лот. За простое бандерольное отправленіе взимается за каждые 4 лота или части ихъ по 2 коп. Если бандероль отправляется заказною, то взыскивается 7 коп. за заказъ. Бандерольныя отправленія могутъ пересылаться и не вполнѣ оплаченными.

Бандерольныя отправленія, свернутыя въ трубку, для печатныхъ произведеній и дѣловыхъ бумагъ, должны быть не болѣе 17 вершковъ въ длину и 2 въ діаметрѣ.

Денежные пакеты.—Въ денежныхъ пакетахъ пересылаются деньги, имѣющія обращеніе въ Имперіи, Государственныя кредитныя бумаги, билеты Государственнаго казначейства, акціи, облигаціи, паи частныхъ обществъ и учрежденій дозволенныя Правительствомъ, купоны и талоны къ нимъ, чистая гербовая и вексельная бумага (звонкая монета только въ небольшомъ количествѣ: мѣдная до $9^3/_4$ коп., серебряная до 1 руб. и золотая до 21 руб. по номинальной цѣнѣ). Пересылаемыя въ денежномъ пакетѣ деньги и поименованныя цѣнности подлежатъ обязательной оплатѣ страховымъ сборомъ. Въ надписяхъ на пакетѣ фамиліи, города и цѣнностей не допускается поправки. Оболочки денежныхъ пакетовъ не могутъ быть съ цвѣтными каймами.

Цѣнные пакеты.— Въ цѣнномъ пакетѣ пересылаются всякаго рода цѣнные предметы, не исключая денегъ имѣющихъ обращеніе въ Имперіи, при чемъ послѣднія пересылаются только въ цѣнныхъ пакетахъ, подаваемыхъ на почту открытыми. Сумма денегъ, вложенныхъ въ открытый цѣнный пакетъ, не должна превышать 1000 рублей. Если пакетъ подается закрытымъ, то подаватель долженъ опечатать пакетъ пятью одинаковыми печатями и представить на бумагѣ подлинную копію адреса пакета и одинъ оттискъ этой печати. Въ каждый пакетъ, подаваемый открыто, дозволяется вкладывать цѣнностей не болѣе, какъ на 15000 руб., а въ закрытый не болѣе 500 руб. Вѣсъ цѣннаго открытаго пакета ограниченъ 20 фунт., а закрытаго 10 фунт.

Переводы по телеграфу. — Въ виду предоставленія населенію большихъ удобствъ въ отправленіи денежныхъ суммъ по почтѣ, независимо отъ существующаго порядка пересылки денегъ натурою, въ денежныхъ и цѣнныхъ пакетахъ, установленъ переводъ таковыхъ по почтѣ и по телеграфу чрезъ посредство учрежденій почтово-телеграфнаго вѣдомства на слѣдующихъ основаніяхъ:

1. Пріемъ денегъ для перевода по телеграфу допускается лишь между всѣми учрежденіями почтово-телеграфнаго вѣдомства.

2. За переводъ денегъ по почтѣ взимается по 15 коп. за каждые 25 руб. и 25 коп. за 100 руб. и т. д. На одномъ бланкѣ разрѣшается перевести не болѣе 500 руб., но общая сумма переводовъ не ограничена, а при переводѣ по телеграфу, сверхъ сего, еще плата по телеграфному тарифу за обыкновенную телеграмму въ 20 словъ.

3. Почтовыя и почтово-телеграфныя учрежденія принимаютъ отъ подателей для перевода наличныя деньги (золото по курсу, установленному Министерствомъ Финансовъ) при особыхъ бланкахъ съ отрѣзнымъ купономъ, которые заготовляются почтово-телеграфнымъ вѣдомствомъ въ двухъ видахъ съ наложеннымъ штемпелемъ въ 15 коп. и 25 коп. и безъ таковаго. Бланки для переводовъ продаются во всѣхъ почтовыхъ и почтово-телеграфныхъ учрежденіяхъ по $^1/_2$ коп. за бланкъ безъ штемпеля. За бланки со штемпелемъ взимается только стоимость, обозначенная въ штемпелѣ т. е. 15 коп. или 25 коп.

4. Почтовый сборъ (ст. 4) за переводы на бланкахъ безъ штемпеля уплачивается при подачѣ переводовъ обыкновенными почтовыми марками, которыя наклеиваются на лицевой сторонѣ бланка самими подавателями. Телеграфный сборъ уплачивается наличными деньгами.

5. На лицевой сторонѣ переводнаго бланка, въ первой строкѣ, подателемъ должно быть ясно написано: „по почтѣ" или „по телеграфу," смотря по тому, какимъ изъ этихъ двухъ способовъ должны быть переведены деньги. При переводѣ по телеграфу, телеграмма заготовляется, согласно поданному бланку, учрежденіемъ почтово-телеграфнаго вѣдомства, принявшимъ переводъ.

Оборотная сторона находящагося при бланкѣ отрѣзнаго купона назначена для открытаго письма, а потому отправителю перевода „по почтѣ" предоставляется заполнить ее письменнымъ сообщеніемъ адресату.

6. Переводы денегъ по бланкамъ частнаго изготовленія, а также обмѣнъ испорченныхъ бланковъ на новые—не допускаются.

7. По полученіи перевода въ мѣстѣ назначенія, адресатъ извѣщается повѣсткою о переведенной на его имя денежной суммѣ, которая выдается ему по явкѣ въ учрежденіе почтово-телеграфнаго вѣдомства. Одновременно съ симъ выдается адресату отрѣзной купонъ отъ перевода „по почтѣ."

8. Въ мѣстахъ, гдѣ существуетъ доставка на домъ денежныхъ пакетовъ, переведенныя суммы могутъ быть доставляемы адресатамъ, по ихъ желанію, на домъ, по правиламъ о доставкѣ на домъ денежныхъ пакетовъ.

9. Въ случаѣ утраты почтою перевода, почтово-телеграфное вѣдомство возвращаетъ отправителю принятую для перевода сумму или-же посылаетъ, по его желанію, дубликатъ перевода, безъ взиманія за то особой платы.

10. Къ операціи перевода денегъ примѣняются существующія правила, для пересылки денежныхъ пакетовъ, насколько они не измѣнены настоящимъ постановленіемъ.

11. Настоящія правила относительно переводовъ по почтѣ и по телеграфу денегъ введены въ дѣйствіе: въ Европейской Россіи, на Кавказѣ, въ Туркестанскомъ краѣ и Закаспійской области — съ 1 января 1897 года; а въ Сибири – съ 1 марта того же года. Относительно порядка распространенія переводной операціи на Финляндію послѣдуетъ особое распоряженіе.

Такса. — Денежные и цѣнные пакеты оплачиваются вѣсовымъ сборомъ по 7 коп. съ лота. За суммы или цѣнности до 10 руб. — 10 коп., свыше

10 до 200 руб. — 25 коп. За суммы или цѣнности свыше 200 руб., сверхъ указанной платы за первую сотню рублей, взимается съ каждой слѣдующей сотни рублей или части этой суммы по 15 коп.

Посылки подаются съ объявленіемъ и безъ объявленія цѣнности вложенія, т. е. цѣнныя и безъ цѣны. Въ посылкахъ не дозволяется вкадывать деньги, цѣнныя бумаги и закрытыя письма, а также горючія и легко воспламеняющіяся вещества и целлулоидовыя издѣлія.

Каждая частная посылка (цѣнная и безъ цѣны) или узелъ подается на почту при отдѣльномъ сопроводительномъ адресѣ съ отрѣзнымъ купономъ. Независимо сего на самой посылкѣ тоже пишется адресъ.

Бланки для сопроводительныхъ адресовъ установлены двухъ цвѣтовъ: бѣлыя — для посылокъ безъ цѣны и розовыя — для цѣнныхъ посылокъ и денежныхъ узловъ.

На сопроводительномъ адресѣ обозначается мѣсто назначенія посылки или узла, наименованіе получателя и подробный его адресъ; если посылка цѣнная, то цѣнность ея въ рубляхъ цифрами. Сумма наложеннаго на нее плажежа тоже обозначается цифрами.

На лицевой сторонѣ отрѣзнаго купона пишется наименованіе и подробный адресъ подателя.

Сопроводительный адресъ составляется отправителемъ, причемъ на оборотной сторонѣ отрѣзнаго купона можетъ быть написано письмо.

Бланки сопроводительныхъ адресовъ продаются на почтѣ по 1 коп. за 2 бланка.

Почтовый сборъ за пересылку посылокъ оплачивается почтовыми марками черезъ наклейку

ихъ на сопроводительные адреса въ правомъ верхнемъ углу.

Вѣсъ посылки ограниченъ — 3 пуда, а объявленная цѣнность — 50000 руб.

Посылки по вѣсу раздѣляются на четыре категоріи: на маловѣсныя—до 2 фунт., отъ 2 до 7 фунт., отъ 7 до 12 фунт. и обыкновенныя — до 3 пудовъ.

За пересылку посылокъ 1-й категоріи до 2-хъ фунтовъ:

а) въ предѣлахъ перваго пояса — Европейской Россіи съ Закавказьемъ за посылку — по 25 коп.:

б) въ предѣлахъ втораго пояса— Западной Сибири, Туркестанскаго края, Закаспійской и Тургайской областяхъ — по 35 коп.;

в) въ предѣлахъ третьяго пояса — Восточной Сибири (губерніи Енисейская и Иркутская, области: Якутская, Амурская, Забайкальская, Приморская съ островомъ Сахалиномъ); къ третьему-же поясу причислены русскія почтовыя учрежденія въ Квантунской области Манчжуріи — по 45 коп.:

г) между сосѣдними поясами—по 45 коп., и

д) черезъ одинъ поясъ—по 65 коп.

За посылки 2-й категоріи отъ 2 до 7 фунтовъ въ предѣлахъ: а)—45 коп., б)—65 коп., в)—85 коп., г)—85 коп. и д)—1 руб. 25 коп.

За посылки 3-й категоріи отъ 7 до 12 фунтовъ въ предѣлахъ: а)—65 коп., б)—95 коп., в)—1 руб. 25 коп., г)—1 руб. 25 коп. и д)—1 руб. 85 коп.

За посылки 4-й категоріи — за каждый фунтъ и части фунта свыше 12 фунтовъ вѣсовой сборъ взимается по разстоянію отъ и до губернскаго города, въ которомъ находятся почтовыя учрежденія пересылающія посылки: до 500 вер.—по 5 коп., отъ 500 до 1000 вер.—по 10 коп., отъ 1000 до 2000

вер.—по 20 коп. и т. д. до 4000 верстъ надбавляя по 10 коп. на каждую тысячу верстъ, сверхъ же 4000 вер. на всякое разстояніе по 35 коп. за фунтъ.

При пересылкѣ посылки въ предѣлахъ одной губерніи Европейской Россіи—по 5 коп. за фунтъ и Азіатской—по 10 коп. за фунтъ.

Вѣсъ посылокъ въ Сибирь ограничивается — 1 пудъ и въ Манчжурію — 15 фунтовъ.

Страхованіе цѣнности по таксѣ для денежныхъ пакетовъ.

За доставку посылокъ и пакетовъ не свыше 500 руб. на домъ, гдѣ таковая установлена, взыскивается 10 коп.

Корреспонденція, не врученная адресату, хранится въ почтовомъ отдѣленіи не болѣе 6 мѣсяцевъ, а возвращенная обратно только 3 мѣсяца.

За обратную пересылку посылочной корреспонденціи платитъ отправитель корреспонденціи.

Обратно корреспонденцію, поданную на почту, можно получить, подавъ письменное заявленіе начальнику почтоваго мѣста подачи, съ описаніемъ формы и адреса корреспонденціи и копіи росписки. Если корреспонденція уже отправлена по назначенію, то можетъ быть задержана и возвращена назадъ, до ея полученія на мѣстѣ назначенія. (Почтовое мѣсто посылаетъ телеграмму на счетъ просителя).

Получатель корреспонденціи долженъ предъявить установленное удостовѣреніе о своей личности отъ нотаріуса или полиціи. Удостовѣреніе это пишется на почтовой повѣсткѣ съ приложеніемъ сургучной печати.

Корреспонденція съ наложеннымъ платежемъ. — Отправитель, желающій получить съ адресата слѣ-

дуемыя деньги, налагаетъ на корреспонденцію платежъ, т. е. назначаетъ сумму, которая должна быть уплачена получателемъ корреспонденція при самомъ ея полученіи. Платежъ можно налагать на заказныя закрытыя письма, закрытыя бандерольныя отправленія, цѣнные пакеты и посылки, за исключеніемъ адресованныхъ въ Финляндію и заграницу.

На верхней части адреса пишется: „съ наложеннымъ платежемъ“ сумма (прописью и цифрами) и адресъ отправителя. Сумма наложеннаго платежа не должна превышать 500 рублей. Плата (кромѣ сборовъ общеустановленныхъ) — 2 коп. съ рубля и не менѣе 10 коп. Корреспонденція съ наложеннымъ платежемъ выдается получателю въ почтовомъ учрежденіи по уплатѣ наложенной суммы, которая пересылается отправителю безплатно.

За утрату на почтѣ страховой корреспонденціи съ наложеннымъ платежемъ, почтово телеграфное вѣдомство вознаграждаетъ подавателя тою суммою, въ которую была оцѣнена застрахованная корреспонденція, а за утрату заказнаго отправленія подавателю выдается 10 руб.

Періодическія изданія. — За пересылку изданій плата съ объявленной цѣны на изданія: за выходящія одинъ разъ въ мѣсяцъ—10%; два раза въ мѣсяцъ—12%; одинъ разъ въ недѣлю—14%; не болѣе двухъ разъ въ недѣлю—16%; одинъ разъ въ день—18%. Наибольшій вѣсъ: для ежедневныхъ—8 лотовъ, для еженедѣльныхъ—24 лота, для ежемѣсячныхъ—64 лота. За излишекъ вѣса — по ¼ коп. съ лота.

Для полученія безъ формальностей всякой корреспонденціи, почтовыя конторы выдаютъ имен-

ные билеты—губернскіе по 1 руб. 50 коп., а уѣздные по 1 руб. Полученіе лично или по довѣренности. Одно лицо не можетъ получить корреспонденціи болѣе, чѣмъ на имя 10 адресатовъ.

Въ большинствѣ учрежденій устроены обонементные ящики для полученія непосредственно изъ ящика, въ часы закрытія почтоваго учрежденія, простой письменной, газетъ и по заявленію заказной корреспонденціи за годовую плату 3 руб.

Разрѣшено почтовымъ учрежденіямъ выдавать заказныя отправленія, денежные и цѣнные пакеты и посылки по предъявленіи получателями корреспонденціи повѣстокъ, на которыхъ личность получателя должна быть засвидѣтельствована полиціей или начальствомъ лицъ, служащихъ въ правительственныхъ учрежденіяхъ, или-же нотаріусомъ, мировымъ судьею, земскимъ начальникомъ, гминнымъ управленіемъ и проч. правительственными или общественными учрежденіями и должностными лицами, съ приложеніемъ присвоенной имъ по закону печати (сургучной или мастичной съ ясными оттисками), а также по предъявленіи документа на жительство, паспорта и т. п.

Довѣренности на полученіе корреспонденціи пишутся на повѣсткахъ и должны быть засвидѣтельствованы тѣмъ-же порядкомъ.

Неграмотнымъ получателямъ корреспонденціи предоставлено или пригласить постороннихъ грамотныхъ лицъ росписаться за нихъ въ почтовыхъ книгахъ въ пріемѣ корреспонденціи, или-же представить на повѣсткѣ удостовѣреніе правительственнаго или общественнаго учрежденія или должностнаго лица, что получатель неграмотенъ и дѣйствительно то самое лицо, которому повѣстка ад-

ресована. — Неграмотнымъ корреспонденція выдается безъ росписки, по представленному удостовѣренію съ сургучной или мастичной печатью.

Иностранная корреспонденція.

Условія и правила пересылки корреспонденціи во всѣ государства почтоваго союза тѣ-же что и для внутренней.

Такса для международной корреспонденціи:

1) За закрытыя письма (простыя и заказныя) съ каждыхъ 15 граммовъ, составлявшихъ полные $1^1/_6$ лота—по 10 коп. за отправленныя заграницу вполнѣ оплаченными и по 20 коп. за получаемыя изъ заграницы вовсе неоплаченными.

2) За отправляемые заграницу денежные и цѣнные пакеты, адресованные въ страны, приступившія къ международному условію объ обмѣнѣ такихъ пакетовъ—10 коп. за каждыя 15 граммовъ, составляющихъ полные $1^1/_6$ лота. За отправляемыя заграницу открытыя письма (простыя и заказныя) по 4 коп. за каждое одиночное письмо и за каждую изъ двухъ частей открытаго письма съ оплаченнымъ впередъ отвѣтомъ.

3) За отправляемыя заграницу бандерольныя отправленія съ печатными произведеніями, дѣловыми бумагами и образчиками товаровъ—по 2 коп. съ каждыхъ 50 граммовъ, составляющихъ неполные 4 лота, причемъ низшій размѣръ платы за дѣловыя бумаги опредѣляется въ 10 коп., а за образчики товаровъ въ 4 коп.

4) За получаемыя изъ заграницы: недостаточно оплаченное письмо, простое или такое-же бандерольное отправленіе, плата взимается въ двой-

номъ размѣрѣ, недостающей до полной оплаты смумы.

5) За заказъ для отправляемой заграницу заказной корреспонденціи и для денежнаго или цѣннаго пакета, адресованнаго въ страну, приступившую къ помянутому пунктомъ 2 условію—10 коп.

6) За доставленіе увѣдомленія о полученіи заказной или страховой корреспонденціи—10 коп.

Страховой сборъ за денежные и цѣнные пакеты, адресованные въ страны, приступившія къ международному почтовому союзу, установленъ въ слѣдующемъ размѣрѣ: 1) по 4 коп. съ каждыхъ 112 руб. 50 коп. — за пакеты, слѣдующіе въ смежныя съ Россіею государства: Германію, Австро-Венгрію и Румынію; 2) по 10 коп. за каждые 112 руб. 50 коп. — въ Бельгію, Боснію и Герцеговину, Данію, Францію, Грецію, Италію, Люксенбургъ, Черногорію, Норвегію, Нидерланды, Сербію, Швецію и Швейцарію; 3) по 14 коп, за каждые 112 руб. 50 коп.— въ Камерунъ, Китай, Корею, Датскія колоніи, Египетъ, Французскія колоніи, Великобританію, Ирландію, Аденъ, Цейлонъ, Коломбо, Индію, Итальянскія колоніи, Японію, Марокко, Черногорію, Португалію и Турцію; 4) по 18 коп. за каждые 112 руб. 50 коп. — въ нѣкоторыя учрежденія Китая, Гибралтаръ, Африку, Америку, Австралію и Португальскія колоніи; 5) по 20 коп. за каждые 112 руб. 50 коп.—на Багамскіе острова (въ Америкѣ) и Борнео (въ Азіи).

Пересылка денегъ переводами по почтѣ установлена: въ Америку, Германію, Австро-Венгрію, Италію, Францію, Бельгію, Болгарію, Великобританію и Ирландію за плату: до 20 руб.—20 коп., отъ 20 до

40 руб.—40 коп., отъ 40 до 60 руб.—60 коп. и т. д. до 194 руб. 33 коп., больше этой суммы по одному переводу отправить нельзя.

За переводъ взимается по 10 коп. съ каждыхъ 10 руб. или части 10 руб. переводимой суммы.

Бланки для переводовъ выдаются на почтѣ.

Наибольшій размѣръ перевода разрѣшается: въ Великобританію—10 фунт. стерлинговъ; въ Австро-Венгрію — 254 кроны; въ Германію — 216 марокъ и въ Италію, Болгарію, Бельгію, Францію и Швейцарію—266 франковъ.

Бандерольныя отправленія съ образчиками товаровъ не должны превышать 30 сантиметровъ ($6^3/_4$ верш.) въ длину, 20 сантим. ($4^1/_2$ верш.) въ ширину и 10 сантим. ($2^1/_4$ верш.) въ вышину.

Свернутыя въ трубку съ печатными произведеніями и дѣловыми бумагами должны быть не болѣе 75 сантим. (около 17 верш.) въ длину и 10 сантим. ($2^1/_4$ верш.) въ діаметрѣ, а съ образчиками товаровъ—въ 30 сантим. ($6^3/_4$ верш.) въ длину и 15 сантим. ($3^3/_8$ верш.) въ діаметрѣ.

ТЕЛЕГРАФЪ.

За депеши внутренней корреспонденціи установлена плата 15 коп. съ телеграммы и пословная, взимаемая независимо отъ разстоянія: въ предѣлахъ Европейской и Азіатской Россіи — по 5 коп. за каждое слово, а при переходѣ корреспонденціи изъ предѣловъ Европейской Россіи въ Азіатскую или обратно — по 10 коп. Съ корреспонденціи въ предѣлахъ княжества Финляндскаго—по $2^1/_2$ коп. метал. за слово, съ переходящей изъ княжества

Финляндскаго въ Европейскую Россію — 5 коп. и въ Азіатскую — 10 коп и 5 коп. въ пользу Краснаго Креста впредь до окончанія войны. Съ городской корреспонденціи — по 1 коп. за слово и 15 коп. подепешной. Въ Манчжурію — по 15 коп. за слово и 15 коп. подепешной.

Телеграфная международная корреспонденція. — За заграничную телеграмму плата берется по числу словъ. По внутренней и международной Европейской корреспонденціи наибольшая длина словъ полагается въ 15 буквъ, а по внѣевропейской—въ 10 буквъ. Знаки препинанія въ счетъ не входятъ. Каждыя 5 цифръ считаются за слово, во внѣевропейской корреспонденціи — каждыя 3 цифры за слово. Точки и запятыя, входящія въ составъ чиселъ, равно и дробные знаки считаются каждый за цифру. Каждое отдѣльно подчеркнутое слово считается за два слова. Телеграммы передаются на всѣхъ европейскихъ языкахъ, но внутреннія на иностранныхъ языкахъ допускаются только между главными станціями.

Телеграмма срочная передается не въ очередь, а прежде другихъ обыкновенныхъ телеграммъ. Плата втрое противъ обыкновенныхъ телеграммъ.

Телеграмма съ оплаченною провѣркою посылается во избѣжаніе искаженія въ смыслѣ словъ; передъ адресомъ пишутъ: „провѣрка уплачена". Плата за провѣрку $^1/_4$ стоимости телеграммы.

Извѣщеніе о доставленіи. — Отправитель дѣлаетъ надпись: „извѣщеніе уплачено". Отправитель увѣдомляется о времени, когда получитъ телеграмму адресатъ. Плата какъ за обыкновенную телеграмму въ 10 словъ.

Телеграмма съ оплаченнымъ отвѣтомъ.—Отправителю предоставляется впередъ уплатить за отвѣтъ, хотя-бы другому лицу, на другую станцію (отвѣтъ можетъ быть и срочнымъ). Передъ адресомъ пишутъ: „отвѣтъ уплаченъ“ или „срочный отвѣтъ уплаченъ“. Число словъ отвѣта опредѣляется и оплачивается отправителемъ. Если не обозначено число словъ отвѣта, то взимается плата за 10 словъ. Если за отвѣтную телеграмму слѣдуетъ плата большая противъ внесенной, то отправитель вноситъ дополнительную сумму. Крайній срокъ подачи отвѣта 6 недѣль. Плата за отвѣтъ который не послѣдовалъ, не возвращается, какъ и излишекъ платы внесенный за отвѣтъ.

Телеграмма вслѣдъ можетъ быть отправлена адресату въ томъ случаѣ, когда послѣдняя не застала его на прежнемъ мѣстожительствѣ и имѣется новый его адресъ. Отправитель пишетъ передъ адресомъ: „передать вслѣдъ“. Можно обозначить и нѣсколько адресовъ, по порядку которыхъ будетъ передаваться телеграмма, пока не будетъ отысканъ адресатъ. Отправитель платитъ только до перваго мѣста назначенія, а остальная плата взимается съ лица, кому телеграмма адресована. Но, если по одному или нѣсколькимъ адресамъ получатель не розысканъ, то плата „за передачу вслѣдъ“ взыскивается съ отправителя телеграммы, причемъ платится за каждый адресъ (копію) и каждыя 100 словъ въ телеграммѣ — 20 коп., за 101 до 200 словъ—40 коп. и т. д. Городскія телеграммы съ нѣсколькими адресами не принимаются.

Пріостановленіе телеграммъ. — Если передача телеграммы уже кончена, а требуется остановить доставленіе ея адресату, то посылается новая те-

леграмма (за счетъ отправителя) въ экспедиціонное телеграфное вѣдомство, по желанію съ оплаченнымъ отвѣтомъ.

Податель имѣетъ право требовать передачи его телеграммы по обходному пути, какъ въ европейскія, такъ и внѣевропейскія государства, съ оплатою всѣхъ транзитныхъ таксъ указаннаго пути.

Плата за слово отъ учрежденій Европейской Россіи: въ Румынію—8 коп., въ Болгарію - 9 коп. Германію и Австрію — 10 коп., Швецію — 14 коп, Францію и Данію — 15 коп., Норвегію — 16 коп., Бельгію, Боснію, Герцеговину, Черногорію, Швейцарію—17 коп. Великобританію и Италію—18 коп., Испанію—21 коп., Персію—24 и 36 коп., Турцію—26 коп., Нью-Іоркъ—73 коп. и Китай—75 коп.

О льготной пересылкѣ почтовыхъ отправленій внутри Имперіи.

Его Императорское Величество воспослѣдовавшее мнѣніе въ Общемъ Собраніи Государственнаго Совѣта, по проекту правилъ о льготной пересылкѣ почтовыхъ отправленій, внутри Имперіи, Высочайше утвердить соизволилъ и повелѣлъ исполнить.

Подписалъ: За Предсѣдателя
Государственнаго Совѣта *Графъ Сольскій.*

16 Іюня 1905 г.

МНѢНІЕ ГОСУДАРСТВЕННАГО СОВѢТА.

Государственный Совѣтъ, въ Соединенныхъ Департаментахъ Государственной Экономіи, Зако-

новъ, Гражданскихъ и Духовныхъ Дѣлъ и Промышленности, Наукъ и Торговли и въ Общемъ Собраніи, разсмотрѣвъ представленіе Министра Внутреннихъ Дѣлъ по проекту правилъ о льготной пересылкѣ почтовыхъ отправленій внутри Имперіи, *мнѣніемъ положилъ:*

I. Въ отмѣну, дополненіе и измѣненіе подлежащихъ узаконеній постановить слѣдующія правила о льготной пересылкѣ почтовыхъ отправленій внутри Имперіи:

1) Почтовое вѣдомство имѣетъ право принимать къ пересылкѣ безъ оплаты вѣсовымъ сборомъ только: 1) открытыя письма; 2) закрытыя письма (пакеты) вѣсомъ до одного фунта; 3) посылки безъ цѣны съ вещественными доказательствами, гербовыми знаками и разсылаемыми Главнымъ Штабомъ: мобилизаціонными планами, топографическими картами и работами—вѣсомъ до трехъ пудовъ; 4) прочія посылки безъ цѣны—вѣсомъ до двѣнадцати фунтовъ и 5) цѣнные пакеты и узлы.

2) Пересылка почтовыхъ отправленій, безъ оплаты вѣсовымъ сборомъ, предоставляется только учрежденіямъ и лицамъ, упомянутымъ въ статьяхъ 3, 4 и 7 настоящихъ правилъ.

3) Всѣмъ правительственнымъ установленіямъ и состоящимъ на государственной службѣ лицамъ, обязаннымъ по занимаемымъ ими должностямъ вести служебную переписку за своею подписью и съ приложеніемъ казенной печати, равно какъ земскимъ, городскимъ и сословнымъ установленіямъ, а также волостнымъ, сельскимъ (гминнымъ) и соотвѣтствующимъ имъ управленіямъ, предоставляется пересылать по почтѣ безъ оплаты вѣсовымъ сборомъ: а) открытыя письма казеннаго

образца и закрытыя письма (пакеты) вѣсомъ до одного фунта каждый и б) посылки въ бандерольной укупоркѣ—до четырехъ фунтовъ каждая, а въ мягкой укупоркѣ—до двѣнадцати фунтовъ каждая.

4) Право пересылки по почтѣ, безъ оплаты вѣсовымъ сборомъ, открытыхъ писемъ казеннаго образца, закрытыхъ писемъ до одного фунта и посылокъ въ бандерольной укупоркѣ до четырехъ фунтовъ каждая предоставляется: а) всѣмъ казеннымъ учрежденіямъ, кромѣ означенныхъ въ статьѣ 3; б) ученымъ, учебнымъ, благотворительнымъ и сельско-хозяйственнымъ учрежденіямъ, состоящимъ въ вѣдѣніи земскихъ, городскихъ и сословныхъ установленій или содержимымъ на средства оныхъ; в) ученымъ, учебнымъ, богоугоднымъ, благотворительнымъ и инымъ всякаго рода учрежденіямъ, на содержаніе коихъ ассигнуются изъ государственнаго казначейства денежныя суммы, въ видѣ постояннаго пособія и г) правленіямъ и управленіямъ частныхъ желѣзныхъ дорогъ по всѣмъ желѣзнодорожнымъ линіямъ, съ которыми дороги эти находятся въ прямомъ сообщеніи.

5) Означенныя въ пунктѣ б статьи 4 учрежденія, если они преслѣдуютъ коммерческія цѣли, равно какъ казенныя коммерческія предпріятія (п. а ст. 4), доходы коихъ не поступаютъ въ государственное казначейство, льготами по пересылкѣ почтовыхъ отправленій не пользуются.

6) Отправка открытыхъ и закрытыхъ писемъ и посылокъ безъ платежа вѣсового сбора (ст. ст. 3 и 4) допускается по всякимъ адресамъ, въ томъ числѣ и на имя частныхъ лицъ, но исключительно

по служебнымъ дѣламъ установленій, учрежденій и лицъ, означенныхъ въ ст. ст. 3 и 4.

7) Корреспондентамъ всѣхъ правительственныхъ установленій и учрежденій, упомянутыхъ въ ст. ст. 3 и 4, предоставляется право пересылать по почтѣ открытыя, безъ оплаты вѣсовымъ сборомъ, письма по адресамъ тѣхъ установленій и учрежденій, при которыхъ они состоятъ корреспондентами. Письма эти должны имѣть печатный адресъ установленія или учрежденія, при которомъ состоитъ корреспондентъ, и мастичный оттискъ печати оныхъ.

8) Разрѣшеніе могущихъ возникнуть вопросовъ относительно правъ учрежденій и лицъ (ст. ст. 3—5 и 7) на пересылку почтовыхъ отправленій безъ оплаты вѣсовымъ сборомъ предоставляется Министру Внутреннихъ Дѣлъ, по соглашенію съ Главными Начальниками подлежащихъ вѣдомствъ.

9) Общій вѣсъ посылокъ, отправляемыхъ безъ оплаты вѣсовымъ сборомъ (п. 4 ст. 1) каждымъ отдѣльнымъ учрежденіемъ или лицомъ въ одно почтовое отправленіе, не долженъ превышать: одного пуда—для посылокъ, отправляемыхъ учрежденіями и лицами, означенными въ ст. 3, и полупуда—для посылокъ, отправляемыхъ учрежденіями, означенными въ п. п. а—в статьи 4.

10) Общій вѣсъ всей безплатной корреспонденціи, отправляемой правленіями или управленіями частныхъ желѣзныхъ дорогъ (т. г ст. 4), не долженъ превышать въ одно почтовое отправленіе пяти фунтовъ.

11) Вещественныя доказательства по судебнымъ и слѣдственнымъ дѣламъ всѣхъ вѣдомствъ, а также по дознаніямъ, производимымъ чинами поли-

ціи и отдѣльнаго корпуса жандармовъ, принимаются почтою къ пересылкѣ безъ оплаты вѣсовымъ сборомъ въ посылкахъ вѣсомъ до трехъ пудовъ каждая. Посылки эти могутъ быть задѣлываемы въ ящики и въ такомъ случаѣ должны носить на себѣ надпись о вложеніи вещественныхъ доказательствъ.

12) Закрытыя письма и посылки, превышающія установленный для нихъ предѣльный вѣсъ, подлежатъ оплатѣ вѣсовымъ сборомъ по общему тарифу за полный вѣсъ посылки. Изъ правила сего допускается изъятіе для посылокъ съ дѣлами о поземельномъ устройствѣ сельскихъ обществъ и отдѣльныхъ сельскихъ обывателей, высылаемыми по адресамъ центральныхъ правительственныхъ установленій, но не болѣе одного тома въ каждой посылкѣ.

13) Въ посылкахъ сдаваемыхъ на почту безъ оплаты вѣсовымъ сборомъ, могутъ пересылаться: дѣла и дѣлопроизводственныя бумаги, а также казенныя печатныя произведенія, не подлежащія продажѣ, какъ то: изданія секретныя, указы, циркуляры, смѣты, табели, представленія и т. п., равно какъ метрическіе бланки и листы, разрѣшительныя молитвы и вѣнчики для усопшихъ. Изъ печатныхъ казенныхъ произведеній и изданій, выпускаемыхъ въ продажу, могутъ быть пересылаемы безъ оплаты вѣсовымъ сборомъ только тѣ, разсылка коихъ обязательна для казенныхъ учрежденій и производится безъ взиманія съ адресата стоимости пересылаемаго предмета. Пересылка періодическихъ казенныхъ изданій подписчикамъ подлежитъ оплатѣ на общемъ основаніи.

14) Пересылка безъ оплаты вѣсовымъ сборомъ небывшихъ въ употребленіи канцелярскихъ и казначейскихъ книгъ, бланковъ, ярлыковъ и билетовъ и вообще всякихъ печатныхъ дѣлопроизводственныхъ матеріаловъ, которые могутъ быть изготовлены въ мѣстахъ ихъ назначенія,—не допускается.

15) Посылки въ бандерольной укупоркѣ принимаются почтою лишь въ случаѣ возможности удостовѣриться въ характерѣ вложенія посредствомъ снятія укупорки безъ ея нарушенія.

16) Посылки вѣсомъ до двѣнадцати фунтовъ принимаются почтою въ мягкой укупоркѣ (холстъ, клеенка, всякая вообще ткань или плотная бумага), допускающей возможность удостовѣриться въ характерѣ вложенія на ощупь. Въ твердой укупоркѣ (ящикахъ) принимаются безъ оплаты вѣсовымъ сборомъ только посылки Главнаго Штаба до двѣнадцати фунтовъ вѣсомъ съ Высочайшими грамотами, топографическими картами и подлинными съемками.

17) Посылки, кромѣ задѣланныхъ въ бандерольную укупорку, принимаются почтою не иначе, какъ при сопроводительномъ адресѣ.

Сопроводительный адресъ составляется учрежденіемъ или лицомъ, отправляющимъ посылку, съ указаніемъ рода вложенія и, въ подлежащихъ случаяхъ, съ помѣткою: „Секретная“.

18) Почтовымъ учрежденіямъ предоставляется вскрывать, съ соблюденіемъ указаннаго въ статьѣ 19 порядка, принятыя безъ оплаты вѣсовымъ сборомъ посылки для опредѣленія характера вложенія, въ случаѣ возникновенія подозрѣнія о на-

хожденіи въ нихъ недозволеннаго къ безплатной пересылкѣ предмета.

19) Посылки, въ сопроводительныхъ адресахъ которыхъ имѣется помѣтка: „Секретная“ вскрываются въ томъ учрежденіи или у того лица, коему адресованы, а прочія посылки—въ почтовыхъ учрежденіяхъ, въ присутствіи представителя того учрежденія или лица, коимъ посылка адресована. Объ оказавшемся при вскрытіи составляется актъ, который подписывается лицами, принимавшими участіе въ вскрытіи.

20) Изъ числа почтовыхъ отправленій, принимаемыхъ къ пересылкѣ безъ оплаты вѣсовымъ сборомъ, могутъ быть отправляемы въ заказномъ порядкѣ только закрытыя письма и посылки въ бандерольной укупоркѣ. Плата за заказъ такихъ писемъ и посылокъ взимается по общему тарифу.

21) Цѣнные пакеты и узлы, сдаваемые на почту для пересылки Государственнымъ Банкомъ и мѣстными его учрежденіями, Монетнымъ Дворомъ, Коммисіею погашенія государственныхъ долговъ, казначействами и сберегательными кассами, освобождаются отъ платежа вѣсового и страхового сборовъ.

22) Упомянутымъ въ статьяхъ 3 и 4 учрежденіямъ и лицамъ предоставляется пересылать по почтѣ принадлежащія казнѣ, равно какъ заприходованныя за счетъ казны, денежныя суммы, съ оплатою только страховымъ сборомъ.

23) Посылки съ гербовыми знаками принимаются къ пересылкѣ почтою на основаніяхъ, изложенныхъ въ примѣчаніи къ статьѣ 369 устава почтоваго (Свод. Зак., т. XII, ч. I, по прод. 1893 г.).

24) Изложенное въ статьѣ 9 правило не распространяется на пакеты, посылки и узлы съ принадлежащими казнѣ денежными суммами и гербовыми знаками (ст. 21—23).

25) Подробныя правила о порядкѣ пріема и выдачи упоминаемыхъ въ настоящемъ узаконеніи почтовыхъ отправленій (писемъ, посылокъ безъ цѣны, цѣнныхъ пакетовъ и узловъ) издаются Министромъ Внутреннихъ Дѣлъ и представляются имъ Правительствующему Сенату для распубликованія во всеобщее свѣдѣніе.

26) Предоставленіе льготъ по пересылкѣ почтовыхъ отправленій можетъ послѣдовать не иначе, какъ въ порядкѣ законодательномъ.

II. Постановленія, изложенныя въ отдѣлѣ I настоящаго узаконенія, ввести въ дѣйствіе съ 1 января 1906 года.

III. Съ указаннаго въ предыдущемъ (II) отдѣлѣ срока отмѣнить всѣ несогласныя съ изложенными въ отдѣлѣ I правилами льготы по пересылкѣ почтовыхъ отправленій, въ какомъ бы порядкѣ льготы сіи ни были установлены.

IV. Поручить Главнымъ Начальникамъ всѣхъ вѣдомствъ сдѣлать распоряженіе о сообщеніи, не позже 1 октября 1905 года, подлежащимъ почтдиректорамъ и начальникамъ почтовыхъ округовъ списковъ учрежденій и должностныхъ лицъ, коимъ настоящими (отд. I) правилами предоставляется право пересылки чрезъ почтовыя учрежденія писемъ и посылокъ безъ оплаты вѣсовымъ сборомъ, съ указаніемъ мѣста нахожденія сихъ учрежденій и лицъ.

Подлинное мнѣніе подписано въ журналахъ Предсѣдателями и Членами.

РОСПИСАНІЕ

времени полученія и отправленія почтъ въ почтовыхъ и почтово-телеграфныхъ учрежденіяхъ Сѣдлецкой губерніи

Сокращенные знаки

п. д. обозначаетъ время по полудни, а **п. н.**—по полуночи.

НАИМЕНОВАНІЕ ПОЧТЪ.	Наименованіе почтовыхъ и почт.-телеграф. учрежденій.	Дни недѣли.	Время. Полученія. ч. м.	Время. Отправленія. ч. м.
Къ поѣздамъ: Изъ Варшавы — въ Брестъ.	Сѣдлецкая почтово-телегр. контора.	Ежедневно.	7 30 пд. 5 00 пн. 12 50 пд.	6 40 пд 3 30 пн 11 00 пн.
	Луковская почтово-телегр. контора.	тоже	8 20 пд. 5 45 пн.	7 10 пд 2 40 пн.
	Межирѣчская почтово-телегр. контора.	тоже	8 58 пд. 5 50 пн.	8 00 пд 1 50 пн
	Бѣльская почтово-телегр. контора.	тоже	9 35 пд. 6 40 пн.	8 30 пд 5 50 пн.
	Терешпольское почтово-телегр. отдѣленіе.	тоже	10 05 пд. 7 45 пн.	9 25 пд.
Изъ Бреста — въ Варшаву.	Тоже.	тоже	9 50 пн.	9 05 пн.
	Бѣльская почтово-телегр. контора.	тоже	10 55 пн. 2 00 пн.	9 55 пн. 15 00 пн.
	Межирѣчская почтово-телегр. контора.	тоже	11 25 пн. 5 50 пн.	1 50 пн. 10 33 пн.
	Луковская почтово-телегр. контора.	тоже	7 30 пд. 12 10 пд. 5 45 пн.	6 30 пд. 9 45 пн 2 40 пн
	Сѣдлецкая почтово-телегр. контора.	тоже	12 50 пд 8 00 пд	11 10 пн. 7 10 пд.

НАИМЕНОВАНІЕ ПОЧТЪ.	Наименованіе почтовыхъ и почт.-телеграф. учрежденій.	Дни недѣли.	Время. Полученія. ч.	м.	Отправленія. ч.	м.
Къ поѣздамъ: Изъ Бреста — въ Холмъ.	Влодавская почтово-телегр. контора.	Ежедневно	12	55 пд	11	25 пп.
Изъ Холма — въ Брестъ.	—	тоже	7	10 пд.	5	45 пд.
Къ поѣздамъ: Изъ Сѣдлеца — въ Малкинъ.	Сѣдлецкая почтово-телегр. контора.	тоже	10	30 пд	9	40 пд.
	Соколовская почтово-телегр. контора.	тоже	1	30 пп.	12	10 пп
Изъ Малкина — въ Сѣдлецъ.	—	тоже	1	30 пп.	12	10 пп.
			8	55 пп.	8	00 пп.
	Сѣдлецкая почтово-телегр. контора.	тоже	4	35 пп.	1	45 пд.
Къ поѣздамъ: Изъ Лукова въ Ивангородъ.	Луковская почтово-телегр. контора.	тоже	12	10 пп.	11	40 пд
	Крживдское почт. отдѣленіе.	тоже	2	50 пд.	2	00 пд.
	Рыкское почт. отдѣленіе.	тоже	4	40 пд.	3	30 пд
Изъ Ивангорода въ Луковъ.	—	тоже	6	55 пп.	5	45 пп
	Крживдское почт. отдѣленіе.	тоже	8	45 пп.	7	50 пп
	Луковская почтово-телегр. контора.	тоже	12	10 пп.	11	40 пп.

НАИМЕНОВАНІЕ ПОЧТЪ.	Наименованіе почтовыхъ и почт.-телеграф. учрежденій.	Дни недѣли.	Время.	
			Полученія.	Отправленія.
			ч. | м.	ч. | м
Къ поѣздамъ: Изъ Лапы—въ Люблинъ.	Луковская почтово-телегр. контора.	Ежедневно.	5 45 пп.	2 40 пп
	Радинская почтово-телегр. контора.	тоже	6 10 пп	4 20 пп.
	Парчевское почтово-телегр. отдѣленіе.	тоже	6 45 пп.	5 50 пп
Изъ Люблина — въ Лапы.	—	тоже	7 30 пд.	6 30 пд
	Радинская почтово-телегр. контора.	тоже	8 45 пд.	7 05 пд.
	Луковская почтово-телегр. контора.	тоже	8 15 пд.	7 10 пд
Къ поѣздамъ: Изъ Варшавы — въ Ковель.	Пилявское жел.-дор. почтовое отдѣленіе.	тоже	5 50 пд.	5 36 пд.
	Соболевское почт. отдѣленіе.	тоже	6 40 пд	6 00 пд
Изъ Ковеля — въ Варшаву.	—	тоже	12 50 пд.	12 05 пд
Т о ж е.	Пилявское жел.-дор. почтовое отдѣленіе.	тоже	1 35 пд.	1 25 пд.
Къ поѣздамъ: Изъ Пилявы—въ Остроленку.	—	тоже	—	4 18 пд
Изъ Остроленки въ Пиляву.	—	тоже	10 40 пп.	—
Изъ Гарволина въ Пиляву и обратно.	Гарволинская почтово-телегр. контора.	тоже	—	11 15 пп. 4 00 пд.
	Пилявское жел.-дор. почтовое отдѣленіе.	тоже	12 00 пп. 4 45 пд.	2 30 пд 7 15 пд.
	Гарволинская почтово-телегр. контора.	тоже	3 15 пд. 8 00 пд.	—

НАИМЕНОВАНІЕ ПОЧТЪ.	Наименованіе почтовыхъ и почт.-телеграф. учрежденій.	Дни недѣли.	Время.	
			Полученія.	Отправленія.
			ч. | м.	ч. | м.
Изъ Сѣдлеца въ Лосицы и обратно	Сѣдлецкая почтово-телегр. контора.	Понедѣл., Среда,, Четв. Пятн. и Суб.	—	7 30 пп.
	Лосицкое почтово-телегр. отдѣленіе.	Тѣ-же дни	10 30 пп.	3 00 пд.
	Сѣдлецкая почтово-телегр. контора.	Тѣ-же дни	6 00 пд	—
Изъ Лукова въ Сточекъ и обратно.	Луковская почтово-телегр. контора.	Понедѣл., Среда и Пят.	6 00 пд.	7 00 пп
	Сточковское почт. отдѣленіе.	Тѣ-же дни.	10 40 пп.	2 20 пд.
Изъ Соколова въ Венгровъ и обратно.	Соколовская почтово-телегр. контора.	Ежедневно.	—	10 30 пд.
	Венгровское почтово-телегр. отдѣленіе.	тоже	12 00 пд.	3 00 пд.
	Соколовская почтово-телегр. контора.	тоже	4 30 пд.	—
Изъ Соколова въ Стердынь и обратно	Соколовская почтово-телегр. контора.	Воскр. Втор. Четв. и Пят.	—	10 00 пп.
	Стердынское почт. отдѣленіе.	Тѣ-же дни	1 00 пд.	4 00 пд
	Соколовская почтово-телегр контора.	Тѣ-же дни	7 00 пд.	—

НАИМЕНОВАНІЕ ПОЧТЪ.	Наименованіе почтовыхъ и почт.-телеграф. учрежденій.	Дни недѣли.	Время.	
			Полученія.	Отправленія.
			ч. | м.	ч. | м.
Изъ Гарволина въ Желеховъ и обратно.	Гарволинская почтово-телегр. контора.	Ежедневно.	—	9 00 пд
	Желеховское почтово-телегр. отдѣленіе.	тоже	11 10 пд.	—
	—	тоже	—	6 00 пп
	Гарволинская почтово-телегр. контора.	тоже	8 10 пп.	—
Изъ Радина въ Коцкъ и обратно.	Радинская почтово-телегр. контора.	Ежедневно, кромѣ Воскресенья.	—	8 00 пп.
	Коцкое почтово-телегр. отдѣленіе.	Тѣ-же дни	10 05 пп.	2 30 пд.
	Радинская почтово-телегр. контора.	Тѣ-же дни	4 35 пд.	—
Изъ Бѣлы въ Яновъ и обратно.	Бѣльская почтово-телегр. контора.	Ежедневно.	—	12 00 пд.
	Яновское почтово-телегр. отдѣленіе.	тоже	2 00 пд.	4 00 пд
	Бѣльская почтово-телегр. контора.	тоже	6 30 пд.	—
Изъ Бѣлы въ Вишницы и обратно.	Бѣльская почтово-телегр. контора.	Понед. Втор. Четв. и Суб.	—	12 00 пд.
	Вишницкое почт. отдѣленіе.	Тѣ-же дни	2 45 пд.	5 45 пд.
	Бѣльская почтово-телегр. контора.	Тѣ-же дни	8 30 пд.	—

НАИМЕНОВАНІЕ ПОЧТЪ.	Наименованіе почтовыхъ и почт.-телеграф. учрежденій	Дни недѣли.	Время. Полученія. ч.	м.	Отправленія. ч.	м.
Изъ Тересполя въ Кодень и обратно.	Тереспольское почтово-телегр. отдѣленіе.	Понедѣльн., Среда иПят.	—		11	00 пп.
	Коденское почт. отдѣленіе.	Тѣ-же дни	1	05 пд.	4	00 пд.
	Тереспольское почтово-телегр. отдѣленіе.	Тѣ-же дни.	6	05 пд.	—	
Изъ Парчева въ Сосновицы и обратно.	Парчевское почтово-телегр. отдѣленіе.	Тѣ-же дни	—		9	00 пп.
	Сосновицкое почт. отдѣленіе.	Тѣ-же дни.	11	15 пп.	2	30 пд
	Парчевское почтово-телегр. отдѣленіе.	Тѣ-же дни	4	45 пд.	-	-
Изъ Парчева въ Островъ и обратно.	Парчевское почтово-телегр. отдѣленіе.	Воск., Втор. и Четв.	—		8	00 пп
	Островское почт. отдѣленіе.	Тѣ-же дни	10	00 пп.	2	30 пд.
	Парчевское почтово-телегр. отдѣленіе.	Тѣ-же дни	4	30 пд.	—	
Изъ Домачева въ Славатычи и обратно.	Домачевское почтово-телегр. отдѣленіе.	Ежедневно.	—		2	00 пд
	Славатычское почт. отдѣленіе.	тоже	2	35 пд.	4	30 пд.
	Домачевское почтово-телегр. отдѣленіе.	тоже	5	05 пд.	—	

Утверждена журнальнымъ постановленіемъ Сѣдлецкаго Губернскаго Правленія.
3 Марта 1906 года.

ТАКСА

для легковыхъ извозчиковъ гор. Сѣдлеца.

	Для извозчиковъ I разряда, т. е. имѣющихъ пароконныя коляски и сани.		Для извозчиковъ II разряда, т. е. имѣющихъ одноконныя коляски брички и сани.	
	К О П Ѣ Й К И.			
	дн.	ноч.	дн.	ноч.
За 1 курсъ изъ города къ вокзалу желѣзной дороги или обратно, безъ поклажи, т. е. съ ручными саквояжами и чемоданами	25	30	20	25
За 1 курсъ къ тому же вокзалу или обратно съ поклажею .	30	40	25	30
За 1 курсъ въ чертѣ города .	25	30	15	20
За ѣзду по городу, не переѣзжая онаго, за первый часъ . .	40	50	30	40
За послѣдующіе часы. . .	35	50	25	35
За катаніе на саняхъ по городу (въ чертѣ онаго) за каждый часъ	по условію пассажира съ извощикомъ.			
За 1 курсъ изъ города къ рѣчкѣ Мухавкѣ по Гарволинскому или Варшавскому шоссе .	40	—	30	—
За ѣзду туда и обратно при получасовомъ ожиданіи . .	60	—	50	—
За ѣзду туда и обратно при болѣе продолжительномъ ожиданіи (за каждый часъ, кромѣ курсовой платы) . .	35	—	25	—
За ѣзду въ драгунскія казармы въ одинъ конецъ . . .	40	50	30	40
За ѣзду въ тѣ же казармы, при получасовомъ ожиданіи. .	50	55	40	45
За болѣе продолжительное ожиданіе, за каждый часъ, кромѣ курсовой платы . . .	35	50	25	35

Примѣчаніе. 1) По цѣнамъ, установленнымъ настоящею таксою, могутъ ѣхать въ пароконныхъ экипажахъ не болѣе 4-хъ, а въ одноконныхъ 2-хъ особъ;

2) Ночное время считается съ 11 часовъ вечера до 6 часовъ утра;

3) За ѣзду и катаніе внѣ черты города плата опредѣляется по взаимному соглашенію пассажировъ съ извозчиками.

Свѣдѣнія

о разстояніи городовъ Сѣдлецкой губерніи отъ губернскаго города и между собою въ верстахъ.

											СѢДЛЕЦЪ.
										ЛУКОВЪ.	26/3
									МЕЖИРѢЧЬЕ.	26/4	52/3
								БѢЛА.	22/4	48/4	74/3
							ТЕРЕСПОЛЬ.	34/3 1/4	56/3 1/4	82/3 1/4	108/2 1/4
						РАДИНЪ.	104/7 1/2	70/8 1/4	0/26 1/2	22/8 1/4	48/7 1/4
					СОКОЛОВЪ.	75/8 1/4	135/3 1/4	101/4	79/4	53/4	27/3
				ВЕНГРОВЪ.	0/16	75/20 1/4	135/15 1/4	101/16	79/16	53/16	27/15
			ГАРВОЛИНЪ.	99/23	99/11	120/15 1/4	180/10 1/4	146/11	114/11	98/11	72/10
		ПАРЧЕВЪ.	148/12	103/17	103/5	28/9 1/4	130/4 1/4	96/5	74/5	48/5	76/4
	ВЛОДАВА.	0/47 1/2	248/14	203/21	203/7	224/11 1/4	68/6 1/4	102/7	124/7	150/7	176/6
Пос. ЯНОВЪ.	102/26	96/24	146/30	101/34	101/23	70/27 1/4	34/22 1/4	0/19	22/23	48/23	74/22
ЖЕЛЕХОВЪ.	121/42	223/26	71/24	0/25 1/4	74/35	74/23	43/27 1/4	103/22 1/4	69/23	47/23	21/23	47/22

Примѣчаніе: *Надъ чертой показано разстояніе по желѣзной дорогѣ, а подъ чертой по грунтовой.*

(Свѣдѣнія доставлены въ Редакцію „Губ. Вѣдом.“ Строительнымъ Отдѣленіемъ Сѣдлецкаго Губернскаго Правленія 20 февраля 1906 г. за № 178).

РОСПИСАНІЕ

ДВИЖЕНІЯ ПАССАЖИРСКИХЪ ПОѢЗДОВЪ

Привислинскихъ и участка С.-Петербурго-Варшавской жел. дорогъ.

Съ 18 Апрѣля (1 Мая) 1906 года.

ПРИМѢЧАНІЕ.

Часы прихода и отхода поѣздовъ Привислинскихъ жел. дор. показаны по мѣстному времени. — Время, съ 6-ти часовъ вечера до 6-ти часовъ утра, обозначено жирными цифрами.

БРЕСТСКІЙ УЧАСТОКЪ отъ Варшавы (Праги Тересполь.) до Бреста.

Названіе станцій.	Курьерскій № 2	Скорый № 8	Почтовый № 4	Пассажирскій № 4 bis.	Пассажир. № 6	Товаро-Пассажирскій № 10	Смѣшан. № 32	Смѣшанный № 52 bis.	Дачный № 88.
	Съ вагонами I и II кл.		Съ вагонами всѣхъ 3-хъ клас.						
Въ Варшаву пр.:									
изъ С.-Петербур.	8 08	12 18	12 18	—	6 47	6 23	8 48	—	12 13
„ Вѣны . . .	7 05	11 00	11 40	—	4 35	7 05	9 35	—	10 10
„ Берлина . .	7 30	1 25	1 25	—	5 40	6 40	11 00	—	12 40
„ Млавы . .	8 18	—	10 33	—	6 23	6 38	11 08	—	—
„ Ковеля . .	7 03	2 23	2 23	—	—	7 03	10 00	—	—
Отходитъ:									
изъ **Варш.** Праги	9 28	3 13	3 50	—	8 08	8 03	12 13	1 10	4 23
„ Рембертова .	—	—	4 02	—	8 21	8 15	12 30	1 26	4 34
„ Платформы .	—	—	4 12	—	8 32	8 26	12 41	1 36	4 44
„ Милосны . .	—	—	4 22	—	8 44	8 39	12 55	1 46	4 54
„ Халиновъ . .	—	—	—	—	—	8 47	1 04	1 57	5 02
„ Дембе-Вельке	—	—	4 38	—	—	8 55	1 14	2 06	5 10
„ Ново-Минска	—	—	5 00	—	9 19	9 16	1 38	2 29	5 30
„ Мени . . .	—	—	5 14	—	—	9 32	1 54	2 45	5 46
„ Цеглова . .	—	—	5 20	—	9 40	9 39	2 02	2 53	5 53
„ Мрозовъ . .	—	—	5 34	—	9 57	9 58	2 24	3 13	6 09
„ Брошкова .	—	—	6 00	—	10 25	10 25	2 55	3 42	6 36
„ **Сѣдлеца** . .	11 12	5 15	6 34	7 26	10 59	11 31	3 28	4 26	6 58
„ Лукова . .	11 53	6 02	7 24	8 14	11 50	12 20	4 21	5 14	прих.
„ Шапявы . .	—	—	—	—	—	12 35	4 37	5 30	—
„ Вржозовицъ.	—	—	—	—	—	—	—	—	—
„ Межирѣчья .	—	—	7 59	8 50	12 29	1 03	5 05	5 54	—
„ Бѣлы . . .	12 48	—	8 36	9 27	1 08	1 43	5 47	6 33	—
„ Хотылова .	—	—	8 56	9 47	1 34	2 07	6 12	6 56	—
„ Тересполя .	—	—	9 12	10 12	2 01	2 36	6 41	7 23	—
въ **Брестъ** прих.	1 35	7 51	9 33	10 23	2 13	2 48	6 53	7 35	—
Изъ Бреста отх.:									
въ Москву . .	1 53	10 43	10 43	—	2 43	—	7 38	—	—
„ Кіевъ . . .	6 39	8 19	10 33	—	7 58	6 39	7 58	—	—
„ Граево . .	—	10 26	10 26	—	9 12	—	9 12	—	—
„ Брянскъ . .	—	11 13	11 13	—	8 46	—	8 46	—	—
„ Холмъ . . .	—	2 58	2 58	—	2 58	—	9 13	—	—

Смѣшанный поѣздъ № 46.

Отходитъ изъ Сѣдлеца въ **3** ч. **58** м. — въ Луковъ приходитъ въ **4** ч. **43** м.

БРЕСТСКІЙ УЧАСТОКЪ отъ Бреста до Варшавы (Прага Тересполь.).

Названіе станцій.	Курьерскій № 1	Скорый № 7	Почтовый № 3	Пассажирскій № 3 bis	Пассажир № 5	Товаро Пассажир. № 9.	Смѣшанн. № 31	Дачный № 89.	
	Съ вагонами I и II кл.		Съ вагонами всѣхъ 3-хъ клас.						
Въ Брестъ прих.									
изъ Москвы. .	4 23	6 33	6 33	—	**2 28**	4 23	9 23	—	—
„ Кіева . .	—	8 14	7 09	—	—	—	**9 38**	—	—
„ Граева . .	—	7 23	7 23	—	—	—	**7 57**	—	—
„ Брянска .	—	6 13	6 13	—	—	—	**8 25**	—	—
„ Холма . .	—	**2 31**	—	—	**2 31**	—	**7 59**	—	—
Отходитъ:									
Изъ **Бреста** . .	4 41	8 24	8 48	9 28	**2 45**	**6 08**	**11 53**	—	—
„ Тересполя .	—	—	9 05	9 45	**2 58**	**6 23**	**12 09**	—	—
„ Хотылова .	—	—	9 32	10 12	**3 25**	**6 55**	**12 42**	—	—
„ Бѣлы . .	5 29	—	10 02	10 42	**3 53**	**7 25**	**1 15**	—	—
„ Межирѣчья	—	—	10 37	11 17	**4 26**	**8 03**	**1 56**	—	—
„ Бржозовице	—	—	—	—	—	—	—	—	—
„ Шанявъ .	—	—	—	—	—	**8 28**	**2 24**	—	—
„ Лукова . .	**6 36**	10 30	11 25	12 05	**5 11**	**9 01**	**2 58**	—	—
„ **Сѣдлеца** .	**7 10**	11 02	12 07	12 47	**5 51**	**9 52**	**3 50**	4 43	—
„ Брошкова .	—	—	12 32	1 12	6 13	**10 15**	**4 19**	5 06	—
„ Мрозовъ .	—	—	1 08	1 48	6 47	**10 49**	**5 03**	5 40	—
„ Цеглова .	—	—	1 15	1 55	6 55	**10 57**	**5 14**	5 48	—
„ Мени . . .	—	—	1 21	2 01	7 01	**11 04**	**5 23**	5 55	—
„ Ново-Минска	—	—	1 38	2 12	7 20	**11 25**	**5 51**	**6 16**	—
„ Дембе-Велык.	—	—	1 52	2 32	7 35	**11 41**	6 10	**6 32**	—
„ Халтнова .	—	—	—	—	—	**11 49**	6 20	**6 40**	—
„ Милосны .	—	—	2 03	2 43	7 49	**11 58**	6 36	**6 50**	—
„ Платформы	—	—	2 10	2 50	7 58	**12 07**	6 48	**6 59**	—
„ Рембертова	—	—	2 18	2 58	8 07	**12 17**	7 00	**7 09**	—
въ **Варшаву** пр.	**8 47**	12 40	2 26	3 06	8 18	**12 28**	7 13	**7 20**	—
Изъ Варшавы от.									
въ С.-Петерб. .	**9 18**	4 48	4 48	—	10 03	**12 08**	9 43	**7 25**	—
„ Вѣну . . .	**11 55**	2 20	5 25	—	10 35	**12 15**	8 10	**7 45**	—
„ Берлинъ. .	**11 35**	4 25	4 25	—	9 05	**12 40**	9 05	**8 45**	—
„ Ковель . .	**11 45**	3 23	3 23	—	11 03	—	9 07	**11 45**	—
„ Млаву . .	**12 20**	—	3 53	—	9 17	—	8 35	**6 03**	—

Смѣшанный поѣздъ № 45.

Отходитъ изъ Лукова въ **8** ч. **28** м. — приходитъ въ Сѣдлецъ въ **9** ч. **09** м.

ЛЮБЛИНСКІЙ УЧАСТОКЪ

(Люблинъ—Луковъ—Сѣдлецъ—Малкинъ—Остроленка—Лапы и обратно).

Названіе станцій.	Почтово-Товаро-Пассажир. поѣзда. № 3, 4 и 45—съ вагон. 3-хъ кл. (Прям. сообщ.)	№ 41—съ вагонами 3-хъ клас.
Изъ **Люблина** отходитъ	3 36	—
„ Быстржицы	4 17	—
„ Любартова	4 37	—
„ Парчева	5 35	—
„ Бедльна	**6 30**	—
Луковъ прих.	**7 03**	—
Луковъ отход.	**8 25**	—
Сѣдлецъ прих.	**9 09**	—
Сѣдлецъ отход.	**11 14**	6 53
„ Соколова	**12 18**	8 06
„ Телякъ	**1 03**	8 43
„ Треблинки	**1 33**	9 07
Малкинъ прих.	**1 43**	9 17
Малкинъ отход.	**2 33**	—
„ Комарова	**3 45**	—
„ Гуцина	**4 43**	—
Остроленка прих.	**5 20**	—
Остроленка отход.	6 30	—
„ Жизнева	7 03	—
„ Червонаго Бора	8 04	—
„ Вноровъ	9 20	—
„ Крушева	9 46	—
Въ **Лапы** приход.	10 15	—
Изъ Лапъ отходитъ:		
въ Варшаву	4 47	—
„ С.-Петербургъ	1 14	—
Изъ Малкина отходитъ:		
въ Варшаву	**4 16**	10 28
въ С.-Петербургъ	**3 03**	11 53
въ Вильну	—	—
въ Бѣлостокъ	—	—

Названіе станцій.	Почтово-Товаро-Пассажир. поѣзда. № 3, 4 и 46—съ вагон. 3-хъ кл. (Прям. сообщ.)	№ 42—съ вагонами 3-хъ клас.
Въ Лапы приходитъ:		
изъ С.-Петербурга	4 39	—
„ Варшавы	2 34	—
Въ Малкинъ приходитъ:		
изъ С.-Петербурга	**7 47**	6 20
„ Варшавы	**7 54**	**2 53**
Изъ **Лапъ** отходитъ	5 13	—
„ Крушева	5 45	—
„ Вноровъ	**6 14**	—
„ Червонаго-Бора	**7 38**	—
„ Жизнева	**8 15**	—
Остроленка прих.	**8 43**	—
Остроленка отход.	**9 03**	—
„ Гуцина	**9 27**	—
„ Комарова	**10 08**	—
Малкинъ прих	**10 51**	—
Малкинъ отход.	**11 06**	6 16
„ Треблинки	**11 20**	6 31
„ Телякъ	**11 51**	7 08
„ Соколова	**12 45**	8 08
Сѣдлецъ прих.	**1 40**	9 08
Сѣдлецъ отход.	**3 58**	—
Луковъ Тереспольск прих	**4 43**	—
Луковъ Тереспольск отход.	**5 21**	—
„ Бедльна	**5 57**	—
„ Парчева	6 53	—
„ Любартова	7 45	—
„ Быстржицы	8 13	—
Въ **Люблинъ** приход.	8 45	—

ИВАНГОРОДСКІЙ участ. отъ Лукова до Ивангорода и обратно.

Названіе станцій.	Почтовый № 3.	Пассаж. № 33.	Цѣны мѣстамъ отъ Лукова Тер. I кл.	II кл.	III кл.
	Съ вагонами 3-хъ кл.		Копѣйки.		
Въ Луковъ-Тереспольскій прих.:					
изъ Люблина . . .	—	**7 03**			
„ Бреста	11 13	**5 01**			
„ Варшавы . . .	11 43	**4 08**			
Отходитъ.					
Изъ **Лукова-Тереспольскаго** .	12 43	6 00	—	—	—
„ Лукова-Привислинскаго .	—	—	—	—	—
„ Крживды	2 13	7 08	80	48	32
„ Леопольдова . . .	3 20	7 56	145	87	58
„ Рыкъ	3 44	8 20	205	123	82
въ **Ивангородъ** приходитъ .	4 07	8 43	205	123	82
Изъ Ивангорода отходитъ:					
въ Ковель	**6 43**	12 16			
„ Варшаву	5 49	9 16			
„ Домброву . . .	**9 13**	11 28			

			Цѣны мѣстамъ отъ Ивангорода		
Въ Ивангородъ приходитъ:	№ 4.	№ 34.			
изъ Домбровы . . .	**3 54**	5 32			
„ Варшавы . . .	**3 25**	11 56			
„ Ковеля	**2 23**	11 03			
Отходитъ.					
Изъ **Ивангорода** . . .	**5 23**	5 43	—	—	—
„ Рыкъ	**5 51**	**6 02**	65	39	26
„ Леопольдова . . .	6 25	**6 19**	65	39	26
„ Крживды	7 11	**6 42**	130	78	52
„ Лукова-Привислинскаго .	—	—	—	—	—
въ **Луковъ-Тереспольскій** прих.	8 08	**7 10**	205	123	82
Отходитъ:					
въ Варшаву	11 25	**9 01**			
„ Брестъ	12 20	**7 24**			
„ Люблинъ . . .	—	**5 21**			

ПИЛЯВСКІЙ участокъ отъ Пилявы до Остроленки и обратно.

Названіе станцій.	Почтово-товаро-пассажирскій поѣздъ № 4, съ вагонами 3-хъ кл.	Стоянка въ минутахъ.	Цѣны мѣстамъ отъ Пилявы. I кл.	II кл.	III кл.
			Копѣйки.		
Изъ **Пилявы** отходитъ .	3 43	—			
„ Колбеля	4 27	4	65	39	26
„ Тел. п. Ново-Минскъ .	4 37	2	—	—	—
„ Станц. Ново-Минскъ .	5 14	29	90	54	36
„ Тел. п. Ново-Минскъ .	5 23	1	—	—	—
„ Станиславова . . .	5 43	3	130	78	52
„ Тлуща	**6 31**	12	195	117	78
„ Вышкова	**7 12**	10	268	161	107
„ Пасѣки	**8 01**	3	363	218	145
„ Говорова	**8 14**	1	—	—	—
Въ **Остроленку** приход. .	**8 38**	—	445	267	178

	№ 3.		Цѣны мѣстамъ отъ Остроленки.		
Изъ **Остроленки** отходитъ .	**5 40**	—			
„ Говорова	6 05	1	—	—	—
„ Пасѣки	6 23	5	83	50	33
„ Вышкова	7 19	10	185	111	74
„ Тлуща	7 57	8	253	152	101
„ Станиславова . .	8 27	2	320	192	128
„ Тел. п. Ново-Минскъ .	8 45	2	—	—	—
„ Станц. Ново-Минскъ .	9 04	12	370	222	148
„ Тел. п. Ново-Минскъ .	9 12	1	—	—	—
„ Колбеля	9 23	2	385	231	154
Въ **Пиляву** приход . .	9 48	—	445	267	178
Отходитъ:					
въ Варшаву . . .	10 39	—			

ХОЛМСКІЙ участокъ отъ Бреста до Холма и обратно.

Названіе станцій.	Почтово-тов.-пассажирскій поѣздъ № 3	Смѣшанный поѣздъ № 39	Цѣны мѣстамъ отъ Бреста. I кл.	II кл.	III кл.
	Съ вагонами 3-хъ кл.		Копѣйки.		
Въ Брестъ приходитъ:					
изъ Москвы . . .	7 10	3 05			
„ Кіева	7 46	10 15			
„ Бѣлостока . . .	8 00	8 34			
„ Брянска . . .	6 50	9 02			
Отходитъ:					
Изъ **Бреста**	9 13	2 53	—	—	—
„ Страдеча . . .	10 10	3 43	75	45	30
„ Дубницы . . .	10 36	4 05	168	101	67
„ Домачева . . .	11 09	4 29	168	101	67
„ Влодавы . . .	11 57	5 04	218	131	87
„ Собибора . . .	12 25	5 27	310	186	124
„ Угруска	12 58	5 51	310	186	124
„ Руды	1 19	6 06	385	231	154
Въ **Холмъ** приходитъ . .	1 48	6 29	385	231	154
Въ Ковель отходитъ . .	4 28	9 07			

Отходитъ:	№ 4.	№ 40	Цѣны мѣстамъ отъ Холма.		
Изъ **Холма**	4 33	11 18	—	—	—
„ Руды	4 55	11 38	80	48	32
„ Угруска	5 13	11 53	80	48	32
„ Собибора . . .	5 35	12 14	170	102	68
„ Влодавы . . .	6 07	12 44	170	102	68
„ Домачева . . .	6 35	1 09	225	135	90
„ Дубницы . . .	6 56	1 31	313	188	125
„ Страдеча . . .	7 17	1 51	313	188	125
въ **Брестъ** приходитъ . .	7 59	2 31	385	231	154
Изъ Бреста отходитъ:					
въ Москву	11 20	3 20			
„ Кіевъ	11 10	—			
„ Бѣлостокъ . . .	11 03	—			
„ Брянскъ . . .	11 50	—			

МЛАВСКІЙ участокъ отъ Варшавы Ковельской до Млавы.

Названіе станцій.	Скорый № 1	Почтов. № 3				Цѣны мѣст. отъ Варшавы		
	Съ вагонами всѣхъ 3-хъ клас.					I кл.	II кл.	III кл.
						Копѣйки.		
Отходитъ.								
Изъ **Варшавы** Ков.	8 35	**12 20**	—	—	—	—	—	—
„ Праги	8 43	**12 33**	—	—	—	23	14	9
„ Плудова . . .	—	**12 44**	—	—	—	65	39	26
„ Яблонны . .	9 02	**1 05**	—	—	—	65	39	26
„ Новаго-Двора .	9 21	**1 34**	—	—	—	115	69	46
„ Ново-Георгіев.	9 29	**1 53**	—	—	—	130	78	52
„ Насельска . .	9 59	**2 36**	—	—	—	185	111	74
„ Свѣрча . . .	—	**2 58**	—	—	—	248	149	99
„ Гонсоцина . .	10 27	**3 16**	—	—	—	248	149	99
„ Цѣханова . .	10 52	**3 53**	—	—	—	310	186	124
„ Кононокъ . .	11 13	**4 23**	—	—	—	363	218	145
Въ **Млаву** приход. .	11 37	**4 50**	—	—	—	418	251	167
Отход. изъ **Млавы** въ Прус. гр. Иллово .	12 12	**5 53**	—	—	—			

МЛАВСКІЙ участокъ отъ Млавы до Варшавы Ковельской.

Названіе станцій.	Скорый № 2	Почтов. № 4				Цѣны мѣст. отъ Млавы.		
	Съ вагонами всѣхъ 3-хъ клас.					I кл.	II кл.	III кл.
						Копѣйки.		
Прих. въ Млаву изъ Прусск. гр. Иллово	2 14	**11 53**	—	—	—			
Отходитъ.								
Изъ **Млавы** . . .	3 16	**1 23**	—	—	—	—	—	—
„ Кононокъ . .	3 39	**1 59**	—	—	—	58	35	23
„ Цѣханова . .	4 02	**2 40**	—	—	—	113	68	45
„ Гонсоцина . .	4 32	**3 23**	—	—	—	173	104	69
„ Свѣрча . . .	—	**3 45**	—	—	—	238	143	95
„ Насельска . .	5 00	**4 19**	—	—	—	238	143	95
„ Ново-Георгіев.	5 23	**4 59**	—	—	—	290	174	116
„ Новаго-Двора .	5 29	**5 15**	—	—	—	305	183	122
„ Яблонны . . .	5 51	**5 52**	—	—	—	358	215	143
„ Плудова . . .	—	6 11	—	—	—	405	243	162
„ Праги Привисл.	**6 15**	6 29	—	—	—	405	243	162
Въ **Варшаву** прих.	**6 23**	6 38	—	—	—	418	251	167

КОВЕЛЬСКІЙ УЧАСТОКЪ отъ Варшавы Ковельской до Ковеля.

Названіе станцій.	Почтовый поѣздъ. № 4	Пассажирскіе поѣзда. № 18	№ 12	№ 20	№ 16	Пассажир. № 12 bis.	Пассажирскій № 14	Цѣны мѣстамъ отъ Варшавы I кл.	II кл.	III кл.
	Съ вагонами всѣхъ трехъ классовъ.							Копѣйки.		
Отходитъ.										
Изъ **Варшавы** .	3 23	9 07	12 53	11 45	5 43	1 38	8 28	—	—	—
„ Вавра . .	3 45	9 27	1 18	12 10	5 59	2 05	8 45	95	57	38
„ Отвоцка .	4 18	9 53	1 55	12 55	6 36	2 49	9 12	95	57	38
„ Целестинова.	4 37	10 11	2 22	1 18	6 55	3 20	9 30	185	111	74
„ Пилявы . .	5 02	10 35	2 50	1 46	7 24	3 55	9 58	185	111	74
„ Вильги. . .	5 26	10 57	3 15	2 11	7 51	4 23	10 16	273	164	109
„ Соболева . .	5 52	11 22	3 43	2 46	8 18	5 06	10 42	273	164	109
„ Жичина . .	6 11	11 43	4 03	3 10	8 38	5 24	11 00	348	209	139
Въ **Ивангор.** пр.	6 25	11 56	4 18	3 25	8 53	5 37	11 13	348	209	139
Изъ Ивангор. от.	6 43	12 16	—	4 09	9 23	—	—	—	—	—
„ Голомбя . .	7 05	12 35	—	4 30	9 43	—	—	428	257	171
„ Новой-Алекс.	7 32	1 01	—	4 58	10 08	—	—	428	257	171
„ Клементов. .	7 51	1 18	—	5 18	10 25	—	—	515	309	206
„ Наленчова .	8 19	1 44	—	5 45	10 53	—	—	515	309	206
„ Радовца . .	8 39	2 03	—	6 07	11 14	—	—	585	351	234
Въ **Люблинъ** пр.	8 52	2 17	—	6 21	11 28	—	—	585	351	234
Изъ Люблина от.	9 07	2 27	—	6 33	—	—	—	—	—	—
„ Минковицъ .	9 29	2 48	—	6 57	—	—	—	615	369	246
„ Травницовъ .	10 07	3 24	—	7 40	—	—	—	658	395	263
„ Реёовца .	10 39	3 54	—	8 15	—	—	—	698	419	279
Въ **Холмъ** прих.	11 08	4 20	—	8 43	—	—	—	738	443	295
Изъ Холма отх. .	11 20	4 28	—	8 51	—	—	—	—	—	—
„ Дорогуска .	11 58	5 02	—	9 28	—	—	—	780	468	312
„ Завалье . .	12 32	5 29	—	10 02	—	—	—	820	492	328
„ Мацюва . .	1 08	6 02	—	10 40	—	—	—	868	521	347
„ Кошаръ . .	1 25	6 17	—	10 55	—	—	—	950	570	380
Въ **Ковель** прих.	1 43	6 36	—	11 13	—	—	—	950	570	380
Изъ Ковеля отъ.:										
въ Брестъ . .	4 25	—	—	—	—	—	—			
въ Кіевъ . . .	2 25	7 08	—	11 38	—	—	—			
въ Гравево . .	3 48	—	—	6 10	—	—	—			

КОВЕЛЬСКІЙ УЧАСТОКЪ отъ Ковеля до Варшавы Ковельской.

Названіе станцій.	Почтовый поѣздъ № 3	Пассажирскіе поѣзда. № 17	№ 19	№ 15	№ 13	Смѣшан. поѣздъ № 11		Цѣны мѣстамъ отъ Ковеля. I кл.	II кл.	III кл.
	Съ вагонами всѣхъ трехъ классовъ.							Копѣйки.		
Въ Ковель прих.										
изъ Бреста .	2 27	11 55	—	—	—	—	—			
„ Кіева . .	3 23	11 00	5 50	—	—	—	—			
„ Граева .	—	—	—	—	—	—	—			
Отходитъ.										
Изъ **Ковеля** . .	3 53	11 48	6 43	—	—	—	—	—	—	—
„ Кошаръ . .	4 15	12 10	7 07	—	—	—	—	90	54	36
„ Маціова . .	4 35	12 29	7 29	—	—	—	—	90	54	36
„ Завалье . .	5 17	1 08	8 12	—	—	—	—	168	101	67
„ Дорогуска .	5 53	1 37	8 44	—	—	—	—	230	138	32
Въ **Холмъ** прих.	6 25	2 05	9 15	—	—	—	—	303	182	121
Изъ Холма отх.	6 39	2 13	9 23	—	—	—	—	—	—	—
„ Реіовца . .	7 13	2 47	10 02	—	—	—	—	368	221	147
„ Травниковъ .	7 48	3 21	10 44	—	—	—	—	425	255	170
„ Миковицъ .	8 22	3 53	11 22	—	—	—	—	493	296	197
Въ **Люблинъ** пр.	8 42	4 14	11 46	—	—	—	—	543	326	217
Изъ Люблина от.	9 00	4 29	12 02	6 53	—	—	—	—	—	—
„ Радовца . .	9 21	4 49	12 27	7 12	—	—	—	603	362	241
„ Наленчова .	9 44	5 11	12 52	7 33	—	—	—	603	362	241
„ Клементов. .	10 07	5 35	1 22	7 56	—	—	—	655	393	262
„ Новой-Алекс.	10 28	5 58	1 45	8 17	—	—	—	655	393	262
„ Голомбя . .	10 45	6 15	2 03	8 34	—	—	—	705	423	282
Въ **Ивангор.** пр	11 03	6 33	2 23	8 52	—	—	—	705	423	282
Изъ Ивангор от.	11 21	6 49	2 43	9 16	5 49	4 23	—	—	—	—
„ Жичина . .	11 41	7 07	3 11	9 32	6 12	4 44	—	753	452	301
„ Соболева . .	12 03	7 29	3 42	9 51	6 32	5 09	—	753	452	301
„ Вильги . . .	12 30	7 56	4 16	10 17	7 00	5 37	—	810	486	324
„ Пилавы . .	12 53	8 23	4 48	10 39	7 22	6 01	—	810	486	324
„ Целестинова.	1 13	8 45	5 16	11 00	7 44	6 24	—	865	519	346
„ Отвоцка . .	1 32	9 06	5 45	11 17	8 04	6 44	—	865	519	346
„ Вавра . . .	2 02	9 39	6 40	11 58	8 48	7 28	—	950	570	380
Въ **Варшаву** пр.	2 23	10 00	7 03	12 15	9 08	7 48	—	950	570	380

С.-ПЕТЕРБУРГО-ВАРШАВСКАЯ жел. дор.

отъ Варшавы до С.-Петербурга. (По Петербургскому времени).

Названіе станцій.	Скорый № 10	Почтовый № 4	Пассажирскіе поѣзда. № 14	Пассажирскіе поѣзда. № 48	Цѣны мѣст. отъ Варшавы. I кл.	II кл.	III кл.
	Часы и минуты.				Копайки.		
Въ Варшаву приходитъ:							
изъ Вѣны .	7 05	8 55	**9 35**	4 05			
„ Берлина .	7 30	6 40	**8 40**	12 40			
„ Млавы .	6 38	8 18	**11 08**	**6 23**			
„ Ковеля .	7 03	7 48	**10 00**	**7 16**			
„ Бреста .	7 18	8 18	**8 47**	2 26			
Отходитъ:							
Изъ **Варшавы** .	10 20	10 40	**12 45**	**9 55**	—	—	—
„ Воломина .	—	11 06	**1 11**	**10 27**	58	35	23
„ Тлуща . .	—	11 33	**1 38**	**10 54**	115	69	46
„ Лохова . .	—	12 04	**2 10**	**11 30**	185	111	74
„ Зеленца . .	—	12 26	**2 33**	**11 52**	233	140	93
„ Малкина .	11 53	12 56	**3 03**	**12 22**	285	171	114
„ Лапъ . . .	1 14	2 42	**4 52**	**2 14**	505	303	202
„ Бѣлостока .	1 43	3 35	**5 45**	**3 18**	580	348	232
„ Гродна . .	3 22	5 51	7 59	**5 37**	758	455	303
„ Вильны . .	**6 30**	**10 25**	12 27	**6 51**	1100	660	440
Въ С.-Петерб. приходитъ. .	8 25	**6 00**	7 45	8 25	2150	1290	860

Примѣчаніе. — При поѣздахъ **№** 9-й и 10-й находятся вагоны только I и II клас., а равно спальные вагоны; — при поѣздахъ **№** 3, 4, 13 и 14-й находятся вагоны всѣхъ 3-хъ клас.; — при поѣздахъ **№** 47 и 48-й находятся вагоны II и III клас. — Поѣзда **№** 3, 4, 47 и 48 на Вержболово-Ригу, безпересадочнаго сообщенія Варшава-Тлущъ-Остроленка. — Пассажиры, слѣдующіе изъ Варшавы чрезъ Вержболово за границу въ поѣздахъ **№** 3 и 4, а равно въ поѣздахъ **№** 47 и 48-й, пересаживаются съ Варшавскаго на Вержболовскій поѣздъ и обратно въ Ландварово.

С.-ПЕТЕРБУРГО-ВАРШАВСКАЯ жел. дор.

отъ С.-Петербурга до Варшавы. (По Петербургскому времени).

Названіе станцій	Скорые поѣзда. № 9	Скорые поѣзда. № 47	Почтовый № 3	Пассажирскій № 13
	Часы и минуты.			
Отходитъ:				
Изъ **С.-Петербурга** . .	**10 40**	**10 15**	1 00	**12 05**
„ Вильны	1 12	5 00	9 24	**8 56**
„ Гродна	4 20	**9 42**	1 33	**1 12**
„ Бѣлостока . . .	**5 58**	**12 46**	4 07	**3 58**
„ Лапъ	**6 33**	**1 42**	4 47	**4 40**
„ Малкина	**7 57**	**4 16**	**6 29**	6 30
„ Зеленца	—	**4 46**	**6 51**	6 53
„ Лохова	—	**5 16**	**7 14**	7 20
„ Тлуща	—	**5 58**	**7 49**	7 55
„ Водомина . . .	—	6 28	**8 15**	8 22
Въ **Варшаву** приходитъ .	**9 25**	7 00	**8 37**	8 45
Изъ Варшавы отходитъ:				
въ Вѣну	**11 55**	8 10	**12 15**	10 35
„ Берлинъ . . .	**11 35**	9 05	**12 40**	**4 25**
„ Млаву	**12 20**	8 35	**12 20**	3 53
„ Ковель	**12 53**	9 07	**11 45**	3 23
„ Брестъ	**12 13**	8 03	**12 13**	9 28
„ Москву / „ Кіевъ \ . . .	**12 13**	3 50	—	3 13

Примѣчаніе. — Спальные вагоны Международнаго Общества ходятъ въ сообщеніи между Варшавою и С.-Петербургомъ, а равно между С.-Петербургомъ и Вержболовомъ. — Въ поѣздахъ № 3, 4, 9 и 10-й всѣ мѣста I и II класса нумерованныя. — Добавочная плата за нумерованное мѣсто 1 руб 50 коп. независимо отъ разстоянія.

ВОЛКОВЫСКСКІЙ УЧАСТОКЪ

(отъ Сѣдлеца до Андраевицъ и обратно).

Названіе станцій.	Почт.-Това-ро-Пассаж. № 4.	
Отходитъ:		
Изъ **Сѣдлеца** . . .	1 03	—
„ Приморды . .	1 46	—
„ Плятерова . .	2 48	—
„ Нурца . . .	3 55	—
„ Черемхи . . .	5 02	—
„ Гайновки . .	5 59	—
„ Наревки . . .	**6 45**	—
„ Свислочи . .	**7 46**	—
Въ **Андреевицы** прих.	**8 27**	—

Названіе станцій.	Почт.-Това-ро-Пассаж. № 3.	
Отходитъ:		
Изъ **Андреевицъ** . .	9 33	—
„ Свислочи . . .	10 19	—
„ Наревки . . .	11 07	—
„ Гайновки . .	11 59	—
„ Черемхи . . .	1 16	—
„ Нурца . . .	1 57	—
„ Плятерова . .	2 47	—
„ Приморды . .	3 43	—
Въ **Сѣдлецъ** . прих.	4 18	—

АДРЕСНЫЙ ЛИСТОКЪ

гминныхъ судовъ Сѣдлецкой губерніи.

Судебн. округъ.	Гмины, входящія въ составъ судебнаго округа.	Мѣсто нахожденія гминнаго Суда.	Ближайшія станціи: почтовая,		телеграфная, а также разстояніе гмин. суда отъ этихъ станцій въ верстахъ.	
Бѣльскаго уѣзда.						
I-й	Пищацъ Добрынь Сидорки Ситникъ	фольв. Бѣлька	гор. Бѣла	15¾	гор. Бѣла	15¾
II-й	Костеневичи Ломазы Любенка Россошъ	пос. Ломазы	гор. Бѣла	15½	гор. Бѣла	15½
III-й	Кодень Костомлоты Кобылянцы-Надбужн. Полоски	пос. Кодень	пос. Кодень	—	Тересполь	20
IV-й	Заболоть Межилѣсье Славатычи	пос. Славатычи	п. Славатычи	—	ст. Домачево	12
Венгровскаго уѣзда.						
I-й	Простынь Садовне	дер. Садовне	Лоховъ	16	Зеленецъ	4½
II-й	Лоховъ Мѣдзна Сточекъ	пос. Сточекъ	Венгровъ	19	Зеленецъ	7½
III-й	Вышковъ Рухна Старавесь	пос. Ливъ	Венгровъ	4½	Венгровъ	4½
IV-й	Борже Корытница Оссовно Ячевъ	дер. Корытница	Венгровъ	12	Венгровъ	12
V-й	Грембковъ Синоденка Чарногловъ	дер. Грембковъ	Калушинъ	10	Мрозы	12

Судебн. округ.	Гмины, входящія въ составъ судебнаго округа.	Мѣсто нахожденія гминнаго Суда.	Ближайшія станціи: почтовая,	а также разстояніе гмин. суда отъ этихъ станцій въ верстахъ	телеграфная,	а также разстояніе гмин. суда отъ этихъ станцій въ верстахъ
Влодавскаго уѣзда.						
I-й	Городыще	пос. Вишницы	п. Вишницы	—	Бѣла	24
	Ополе					
	Романовъ					
II-й	Дубовая-Колода	пос. Островъ	пос. Островъ	—	Парчевъ	12
	Островъ					
	Устимовъ					
	Тысьменица					
III-й	Воля-Верещинская	с. Волоско-Воля	д. Сосновицы	6	Влодава	22
	Ганскъ					
	Кривоверба					
	Турно					
IV-й	Собиборъ	гор. Влодава	гор. Влодава	—	гор. Влодава	—
	Влодава					
	Вырыки					
Гарволинскаго уѣзда.						
I-й	Воля-Рембковская	Гор. Гарволинъ.	Гарволинъ	—	Гарволинъ	—
	Гуржно					
	Пшонка					
II-й	Варшавицы	п. Собене-Езеры	Гарволинъ	26	Пилява	14
	Вильга					
	Осѣцкъ					
	Собене-Езеры					
III-й	Ласкаржевъ	пос. Мацѣевицы	Соболевъ	9	Соболевъ	9
	Мацѣевицы					
	Павловицы					
	Подленжъ					
IV-й	Клочевъ	дер. Россошъ.	Рыки	—	Леопольдовъ	1½
	Рыки					
	Уленжъ					
V-й	Желеховъ	дер. Корытница	Соболевъ	7	Соболевъ	7
	Соболевъ					
	Троянковъ					

Судебн. округъ.	Гмины, входящія въ составъ судебнаго округа.	Мѣсто нахожденія гминнаго Суда.	Ближайшія станціи: почтовая, а также разстояніе гмин. суда отъ этихъ станцій въ верстахъ		телеграфная	
Константиновскаго уѣзда.						
I-й	Яновъ Павловъ Богукалы Рокитно	пос. Яновъ	пос. Яновъ	—	пос. Яновъ	—
II-й	Заканале Битулинъ Головчицы Хлѣбчинъ	пос. Константиновъ	пос. Яновъ	8	пос. Яновъ	8
III-й	Гушлевъ Корница Ольшанка Своры	сел. Своры	г. Межирѣчье	14	г. Межирѣчье	14
IV-й	Лосицы Чухлѣбы Лысовъ Пржесмыки	пос. Лосицы	пос. Лосицы	—	Лосицы	—
Луковскаго уѣзда.						
I-й	Мысловъ Сточекъ Правда Ярчевъ	дер. Мястковъ пос. Сточекъ	Желеховъ	9	Желеховъ	9
II-й	Радоржъ Домбе Станинъ Туховичи	дер. Станинъ	Луковъ	14¼	Луковъ	14¼
III-й	Красусы Тржебешовъ Целины Якуше	дер. Рогале	Луковъ	14	Луковъ	14
IV-й	Голомбки Луковъ Скржишевъ Улянъ	дер. Голомбки	Луковъ	6½	Луковъ	6½
V-й	Войцѣшковъ Гуловъ Серокомля	д. Войцѣшковъ	Крживда	6½	Крживда	8½
VI-й	Бялобржеги Коцкъ Лысобыки	дер. Бялобржеги	Коцкъ	3	Коцкъ	3

	ГМИННЫЯ УПРАВЛЕНІЯ	Мѣсто нахожденія гминнаго Суда	Ближайшія станціи: почтовая,	телеграфная, а также разстояніе гмин. суда отъ этихъ станцій въ верстахъ.			
Радинскаго уѣзда.							
I-й	Жероцинъ Загайки Мисе Тлусецъ	г. Межирѣчье	г. Межирѣчье	—	Межирѣчье	—
II-й	Березовый-Кутъ Желизна Конколевница Шостка	сел. Прогалины	Радинъ	21	Радинъ	21
III-й	Миляновъ Суховоля Сѣмень Яблонь	дер. Цихостовъ	Парчевъ	7	Парчевъ	7
IV-й	Бѣла Лися-вулька	г. Радинъ	Радинъ	—	Радинъ	—
Соколовскаго уѣзда.							
I-й	Хрущевка Косовъ Ольшевъ Стердынь	пос. Косовъ	Стердынь	10	Теляки	1 3/4
II-й	Вырозембы Корчевъ Рѣпки Яблонна	сел. Вырозембы	Соколовъ	14 3/4	Соколовъ	14 3/4
III-й	Гроховъ Ковѣсы Кудельчинъ Сабне	д. Пржездзятка	Соколовъ	2	Соколовъ	2
Сѣдлецкаго уѣзда.							
I-й	Кржеслинъ Нивиски Скупе	дер. Кржеслинъ	Сѣдлецъ	9 1/2	Сѣдлецъ	9 1/2
II-й	Морды Тарковъ Чурилы	пос. Морды	„	16 1/4	„	16 1/4

Судебн. округъ.	Гмины, входящія въ составъ гминнаго округа.	Мѣсто нахожденія гминнаго Суда.	Ближайшія станціи: почтовая,		телеграфная,	
			а также разстояніе гмин. суда отъ этихъ станцій въ верстахъ.			
III-й	Водыне Желишевъ Скуржецъ	дер. Скуржецъ	„	11 1/2	„	11 3/4
IV-й	Вишневъ Доманице Старавесь	дер. Вишневъ	„	10 1/4	„	10 1/4
V-й	Збучинъ Крулева-Нива Пюры Ясенка	дер. Збучинъ	„	14	„	14

АДРЕСНЫЙ ЛИСТОКЪ

гминныхъ управленій Сѣдлецкой губерніи.

ГМИННЫЯ УПРАВЛЕНІЯ и мѣста ихъ нахожденія.	БЛИЖАЙШІЯ СТАНЦІИ.					
	Почтовая,		Телеграфная,		Желѣзно-дорож.	
	и ихъ разстояніе отъ Гминныхъ Управленій въ верстахъ.					

Бѣльскаго уѣзда.

Добрынь — (дер. Залѣсье).	Бѣла	16	Хотыловъ	5½	Хотыловъ	5½
Заболоть сел.	Кодень	7½	„	26½	„	26½
Кодень пос.	„	—	Тересполь	17½	Тересполь	17½
Кобыляны — (д. Болотковъ)	Тересполь	1	„	1	„	1
Костеневичи с.	Бѣла	17½	Хотыловъ	8	Хотыловъ	8
Костомлоты с.	Кодень	8	Тересполь	14	Тересполь	14
Ломазы пос.	Бѣла	15½	Бѣла	13½	Бѣла	13½
Любенка дер.	„	18	„	17	„	17
Межлѣсье дер.	Славатычи	10	Хотыловъ	22	Хотыловъ	22
Пищацъ — (с. Полоски).	Кодень	12	Хотыловъ	8	„	8
Россошь пос.	Бѣла	21	Бѣла	19½	Бѣла	19½
Славатычи — (сел. Ганна)	Славатычи	6	Домачево	11	Домачево	11
Сидорки дер.	Бѣла	4	Бѣла	3½	Бѣла	3½
Ситникъ дер.	„	7	„	9	„	9

Венгровскаго уѣзда.

Борже — (д. Рогушинъ)	Венгровъ	12½	Венгровъ	12½	Соколовъ	27
Вышковъ дер.	„	10½	„	10½	Котунь	17
Грембковъ дер.	Калушинъ	10	Мрозы	15	Мрозы	15
Корытница дер.	Венгровъ	13	Венгровъ	13	Лоховъ	18
Лоховъ — (дер. Каменна)	Лоховъ	6½	Лоховъ	6½	Лоховъ	6½
Мѣдзна пос.	Венгровъ	9	Венгровъ	9	Соколовъ	12
Оссовно — (дер. Вержбно	Калушинъ	12	Мрозы	16	Мрозы	16
Простынь дер	Малкинъ	5	Треблинка	2½	Треблинка	2½
Рухна дер.	Венгровъ	4	Венгровъ	4	Соколовъ	12
Садовно дер.	Лоховъ	6	Лоховъ	6	Зеленецъ	6
Синоленка — (дер. Бойме)	Калушинъ	10	Котунь	9	Котунь	9
Старавесь — (д. Боржихи).	Венгровъ	10	Венгровъ	10	Соколовъ	24½
Сточекъ дер.	Зеленецъ	9	Зеленецъ	9	Зеленецъ	9

ГМИННЫЯ УПРАВЛЕНІЯ и мѣста ихъ нахожденія.	БЛИЖАЙШІЯ СТАНЦІИ.					
	Почтовая,		Телеграфная,		Желѣзно-дорож	
	и ихъ разстояніе отъ Гминныхъ Управленій въ верстахъ.					
Чарногловъ — (дер. Висьневъ)	Калушинъ	8½	Мрозы	13	Мрозы	13
Ячевъ — (д. Желѣзовъ).	Венгровъ	10½	Венгровъ	10½	Соколовъ	24½
Влодавскаго уѣзда.						
Влодава — (д. Шумника).	Влодава	4	Влодава	4	Влодава	9
Вырыки дер.	„	11½	„	11½	„	16½
Воля-Верещинская сел.	Сосновицы	18¾	„	34¼	„	39¼
Ганскъ сел.	Влодава	21	„	21	„	26
Городыще — (п. Вишницы)	Вишницы	—	Бѣла	26½	Бѣла	26½
Дуб.-Колода дер.	Парчевъ	8	Парчевъ	8	Парчевъ	10
Кривоверба дер.	Сосновицы	5¼	„	20½	„	23½
Ополе сел.	Вишницы	11	Влодава	27½	Влодава	32½
Островъ пос.	Островъ	—	Парчевъ	16	Парчевъ	18½
Романовъ — (д. Сосновка)	Вишницы	10½	Домачево	27	Домачево	27
Собиборъ — (сел. Сбереже)	Влодава	21	Угрускъ	9½	Угрускъ	9½
Турно — (д. Замолодыче)	Сосновицы	—	Влодава	23¾	Влодава	28¾
Тысьменица сел.	Островъ	7½	Парчевъ	12½	Парчевъ	15
Устимовъ сел.	„	6	Парчевъ	19	„	21½
Гарволинскаго уѣзда.						
Варшавицы дер.	Гарволинъ	23½	Пилява	15	Пилява	15
Вильга дер.	Гарволинъ	21	„	18	„	18
Воля-Рембковская дер.	„	4	Гарволинъ	4	Вильга	7
Гуржно дер.	„	8	„	8	„	10
Желеховъ дер.	Желеховъ	½	Желеховъ	½	Соболевъ	18
Клочевъ дер.	„	11	Леопольдовъ	9	Леопольдовъ	9
Ласкаржевъ п.	Гарволинъ	14	Соболевъ	12	Соболевъ	12
Манкевицы — (дер. Ухаче.)	Соболевъ	12	„	12	„	12
Осѣцкъ — (пос. Осѣцкъ)	Пилява	4	Пилява	4	Пилява	6
Павловицы — (п. Стенжица)	Ивангородъ	9	Ивангородъ	9	Ивангородъ	9
Подленжъ дер.	Соболевъ	15	Соболевъ	15	Соболевъ	15

ГМИННЫЯ УПРАВЛЕНІЯ и мѣста ихъ нахожденія.	БЛИЖАЙШІЯ СТАНЦІИ.					
	Почтовая,		Телеграфная,		Желѣзно-дорож	
	и ихъ разстоянiе отъ Гминныхъ Управленій въ верстахъ.					
Пшонка — (п. Парисовъ.)	Гарволинъ	9½	Гарволинъ	9½	Пилява	11
Рыки дер.	Рыки	—	Леопольдовъ	6	Рыки	2
Собене-Езеры п.	Гарволинъ	21	Пилява	16	Пилява	16
Соболевъ — (д. Корытница)	Соболевъ	10	Соболевъ	10	Соболевъ	10
Трояновъ дер.	Рыки	11	Желеховъ	13	Жичинъ	8
Уленжъ дер.	„	14	Леопольдовъ	12	Леопольдовъ	12
Константиновскаго уѣзда.						
Богукалы дер.	Яновъ	16	Яновъ	16	Тересполь	15½
Витулинъ — (сел. Лѣсна)	Бѣла	12½	Бѣла	12½	Бѣла	14½
Головчицы — (д Горошки)	Яновъ	13	Яновъ	13	„	27
Гушлевъ дер.	Лосицы	12½	Лосицы	12½	Межирѣчье	18½
Заканале дер.	Яновъ	8½	Яновъ	8½	Бѣла	21
Корница сел.	Лосицы	15	Лосицы	15	Бѣла	23
Лосицы пос.	„	—	„	—	Межирѣчье	26
Лысовъ дер.	Лосицы	9	Лосицы	9	Сѣдлецъ	34
Ольшанка сел.	„	8	„	8	Межирѣчье	16½
Павловъ дер.	Яновъ	1	Яновъ	1	Бѣла	22
Пржесмыки дер.	Лосицы	12	Лосицы	12	Сѣдлецъ	26
Рокитно сел.	Яновъ	10	Яновъ	1	Бѣла	17
Своры сел.	Межирѣчье	14	Бѣла	13	Бѣла	15
Хлѣбчинъ — (пос. Сарнаки)	Лосицы	16	Лосицы	16	Сѣдлецъ	47
Чухлѣбы — (д Свиняровъ)	„	3	„	3	„	33
Яновъ пос.	Яновъ	—	Яновъ	—	Бѣла	21
Луковскаго уѣзда.						
Бялобржеги — (пос. Коцкъ)	Коцкъ	—	Коцкъ	—	Радинъ	25½
Войцешковъ д.	Крживда	9	Крживда	9	Крживда	9
Голомбки — (дер. Лазы)	Луковъ	3	Луковъ	3	Луковъ	5
Гуловъ — (пос. Адамовъ)	Крживда	8	Крживда	8	Крживда	8
Домбе - - (д. Грензовка)	Луковъ	8½	Луковъ	8½	Луковъ	9
Коцкъ пос.	Коцкъ	—	Коцкъ	—	Радинъ	25½
Красусы — (дер. Вулька-Конон.	Луковъ	13½	Луковъ	13½	Луковъ	12½

ГМИННЫЯ УПРАВЛЕНІЯ и мѣста ихъ нахожденія.	БЛИЖАЙШІЯ СТАНЦІИ.					
	Почтовая,		Телеграфная,		Желѣзно-дорож.	
	и ихъ разстояніе отъ Гминныхъ Управленій въ верстахъ.					
Луковъ гор.	„	1	„	1	„	3
Лысобыки пос.	Конкъ	13	Конкъ	13	Кржижда	24
Мысловъ — (д. Цѣхоминъ)	Желеховъ	10	Желеховъ	10	Кржижда	32
Мястковъ дер.	„	10½	„	10½	Пилява	23
Правда — (пос. Сточекъ)	Серочинъ	7½	Луковъ.	29½	Луковъ.	31
Радоржъ дер.	Кржижда	6	Кржижда	6	Кржижда	6
Серокомля пос.	Конкъ	10	Конкъ	10	Кржижда	16
Скржишевъ — (д. Гонсіоры)	Луковъ.	11½	Луковъ.	11½	Луковъ.	13
Станинъ дер.	Луковъ.	14½	Луковъ.	14½	Луковъ.	15
Тржебешовъ д.	„	12	„	12	„	11
Туховичи дер.	„	12	„	12	„	13½
Улянъ — (дер. Сентки)	„	11½	„	11½	„	13
Целины — (д. Нуржина)	„	7	„	6	„	6
Якуше — (д. Вѣржейки)	„	17½	„	16½	„	16½
Ярчевъ — (дер. Подосе)	Желеховъ	10	Желеховъ	10	Кржижда	13

Радинскаго уѣзда.

Бѣла дер.	Радинъ	2	Радинъ	2	Бедльно	8
Березовый-Кутъ (сел. Рудно)	Парчевъ	13	Парчевъ	13	Парчевъ	14
Желизна — (д Прогалины)	Радинъ	19½	Радинъ	19½	Межирѣчье	24½
Жероминъ дер.	Межирѣчье	11½	Межирѣчье	10	„	10
Загайки дер.	„	6½	„	5	„	5
Конколевница д.	Радинъ	14½	Радинъ	9	Бедльно	9
Лися-Вулька — (пос. Вогинь)	„	11½	„	11½	„	14
Миляновъ дер.	Парчевъ	9	Парчевъ	9	Парчевъ	9½
Мисе — (дер. Ельница)	Межирѣчье	6	Межирѣчье	6	Межирѣчье	6
Суховоля дер.	Радинъ	13½	Радинъ	13½	Парчевъ	11
Сѣмень дер.	Парчевъ	9	Парчевъ	7	„	7
Тлуспецъ дер.	Межирѣчье	7	Межирѣчье	7	Межирѣчье	8½
Шостка сел.	„	10	„	10	„	10
Яблонь сел.	Вишница	11	Парчевъ	16	Парчевъ	18

Гминныя управленія и мѣста ихъ нахожденія.	Ближайшія станціи.					
	Почтовая,		Телеграфная,		Желѣзно-дорож.	
	и ихъ разстояніе отъ Гминныхъ Управленій въ верстахъ.					
Соколовскаго уѣзда.						
Вырозембы сел.	Соколовъ	16	Соколовъ	16	Соколовъ	18
Гроховъ — (д. Червонка)	„	8	„	6	„	6
Ковѣсы — (дер Сѣляны)	Соколовъ	7	Соколовъ	7	Соколовъ	9
Корчевъ — (д. Лѣсковичи)	Дрогичинъ	5½	„	27	„	29
Косовъ пос.	Стердынь	10	Теляки	1	Теляки	1
Кудельчинъ — (д. Пржевуски)	Соколовъ	5	Соколовъ	4	Соколовъ	4
Ольшевъ дер.	Стердынь	7	Теляки	5	Теляки	5
Рѣпки дер.	Соколовъ	10	Соколовъ	10	Соколовъ	12
Сабне дер.	„	11½	„	11½	„	13
Стердынь пос.	Стердынь	—	Теляки	11	Теляки	11
Хрущевка дер.	„	14½	„	6	„	6
Яблонна дер.	Соколовъ	16	Соколовъ	16	Соколовъ	18
Сѣдлецкаго уѣзда.						
Водыне дер.	Сѣдлецъ	27	Сѣдлецъ	27	Сѣдлецъ	27
Вишневъ дер.	„	10	„	10	„	10
Доманице дер.	„	15	„	15	„	15
Желишевъ дер.	„	20	Котунь	7	Котунь	7
Збучинъ дер.	„	13½	Сѣдлецъ	14	Сѣдлецъ	14
Крулева-Нива — (дер. Кржески)	„	26	„	26	„	27
Кржеслинъ дер.	„	10	„	10	„	11
Морды пос.	„	16½	„	16½	„	17½
Нивиски дер.	„	10½	„	10½	„	11
Пюры — (д. Модржевъ)	„	19	„	19	„	20
Старавесь дер.	„	1	„	1	„	2
Скупе — (н. Мокободы)	„	16	Котунь	11½	Котунь	11½
Скружецъ дер.	„	12	„	10	„	10
Тарковъ — (дер. Оленды(	„	19	Сѣдлецъ	19	Сѣдлецъ	20
Чуриды — (дер Тарче)	„	10	„	10	„	11
Ясенка — (дер. Борки-Вырки)	„	7½	„	7½	„	8

АДРЕСНЫЙ ЛИСТОКЪ

старшихъ и участковыхъ земскихъ стражниковъ.

Названіе участковъ и входящихъ въ нихъ гминъ.	Имя, фамилія и мѣстопребываніе участковаго стражника.
г. Сѣдлецъ.	
	Старшій городской стражникъ Яковъ **Куровскій.**
I-й участокъ	Григорій **Шульжикъ.**
II-й „	Артемій **Канюка.**
Сѣдлецкій уѣздъ.	
	Старш. уѣз. страж. Николай **Левинъ** (г. Сѣдлецъ)
Вишневскій участокъ (Вишневъ, Доманицы и Старавесь)	Аверкій **Пукъ** (д. Вишневъ)
Скуржецкій участокъ (Скуржецъ, Водыне и Желишевъ)	Осипъ **Пахецкій** (д. Скуржецъ)
Збучинскій участокъ (Збучинъ, Пюры, Ясенка и Крулева-Нива)	Яковъ **Горбачъ** (с. Збучинъ)
Мордскій участокъ (Морды, Тарковъ и Чурилы)	Степанъ **Зыковъ** (п. Морды)
Кржеслинскій участокъ (Кржеслинъ, Скупе и Нивиски)	Степанъ **Саковичъ** (п. Мокободы)

Бѣльскій уѣздъ.

	Старш. уѣз. страж.
Бѣльскій городской участокъ (предм. Воля г. Бѣлы, гм.: Ситникъ и Сидорки)	Дмитрій **Савопюкъ** (г. Бѣла)
Тересполькій участокъ (гор. Тересполь и гм. Кобыляны)	Степанъ **Романюкъ** (гор. Тересполь)
Коденскій участокъ (п. Кодень, гм.: Костомлоты и Заболоть)	Никифоръ **Давидюкъ** (пос. Кодень)
Славатычскій участокъ (п. Славатычи, гм : Ганна и Межилѣсь)	Евфимъ **Рудчикъ** (пос. Славатычи)
Пищацкій участокъ (п. Пищацъ, гм.: Добрынь, Костеневичи и Полоски)	Андрей **Фиракъ** (пос. Пищацъ)
Ломазскій участокъ (п. Ломазы, гм. Любенка и п. Россошъ)	Михаилъ **Голодъ** (пос. Ломазы)

Венгровскій уѣздъ.

	Старш. уѣз. страж.
Венгровскій городск. участокъ	Юганъ **Ангиповъ** (гор. Венгровъ)
Садовенскій участокъ (Садовно и Простынь)	Андрей **Хомичукъ** (д. Садовно)
Сточковскій участокъ (Сточекъ, Лоховъ и Мѣдзна)	Романъ **Рожукъ** (д. Сточекъ)

Мѣдзненскій полуучастокъ (гм. Мѣдзна)	Иванъ **Иванчевскій** (д. Мѣдзна)
Лоховскій полуучастокъ (гм. Лоховъ)	Филиппъ **Кузьмюкъ** (д. Лоховъ)
Венгровскій участокъ (Старавесь, Рухна и Вышковъ)	Иванъ **Андрейчукъ** (гор. Венгровъ)
Корытницкій участокъ (Корытница, Борже, Ячевъ и Оссовно)	Исп. об. уч. страж. Иванъ **Иванчевскій** (д. Мѣдзна)
Грембковскій участокъ (Грембковъ, Синоленка и Чарногловъ)	Дмитрій **Зиновецъ** (д. Грембковъ)

Влодавскій уѣздъ.

Влодавскій городск участокъ (гор. Влодава)	Старш. уѣз. страж. Порфирій **Голубь** (гор. Влодава)
Парчевскій участокъ (гор. Парчевъ, гм.: Тысьменица и Дубовая-Колода)	Александръ **Скакунъ** (гор. Парчевъ)
Островскій участокъ (Островъ и Устимовъ)	Михаилъ **Пуціоръ** (п. Островъ)
Сосновицкій участокъ (Турно, Кривоверба, Воля-Верещинская и Ганскъ)	Іосифъ **Карвовскій** (п. Сосновицы)
Вишницкій участокъ (Городыще, Романовъ и Ополе)	Игнатій **Михальчукъ** (п. Вишницы)

Вырыкскій участокъ (Вырыки и Влодава)	Михаилъ **Новиковъ** (с. Рожанка)
Збережскій участокъ (Собиборъ)	Андрей **Близнюкъ** (д. Бытынь)

Гарволинскій уѣздъ.

Гарволинскій городской участокъ (гор. Гарволинъ)	Старш. уѣз. страж. Николай **Дьяковъ** (гор. Гарволинъ)
Александровскій участокъ (Пшонка, Гуржно и Воля-Рембковская)	Филиппъ **Тахшай** (гор. Гарволинъ)
Собене-Езерскій участокъ (п. и гм. Собене-Езеры, гм.: Варшавице, Вильга и Осѣцкъ)	Вильгельмъ **Гринке** (п. Собене-Езеры)
Рыкскій участокъ (п. Рыки, г.: Уленжъ и Клочевъ)	Игнатій **Троценко** (п. Рыки)
Желеховскій участокъ (гор. Желеховъ, гм.: Желеховъ, Соболевъ и Трояновъ)	Аѳанасій **Гуменный** (гор. Желеховъ)
Мацѣвицкій участокъ (п. и г. Мацѣвице, гм.: Павловице, Подленжъ и Ласкаржевъ)	Василій **Данилюкъ** (п. Мацѣвице)

Константиновскій уѣздъ.

Константиновскій уѣздный участокъ	Старш. уѣз. страж. Викентій **Матусъ** (п. Яновъ)

Яновскій участокъ (Яновъ и Павловъ)	Флоръ **Чапковичъ** (уволенъ). (пос. Яповъ)
Лосицкій участокъ (Лосицы, Чухлѣбы, Пржесмыки и Лысовъ)	Ѳеодоръ **Никитюкъ** (пос. Лосицы)
Сворскій участокъ (Своры, Гушлевъ, Ольшанка и Корница)	Дмитрій **Шиллингъ** (с. Своры)
Богукальскій участокъ (Богукалы и Рокитно)	Никита **Самусикъ** (д. Богукалы)
Сарнакскій участокъ (Хлѣбчинъ, Головчицы, Заканале и Витулинъ)	Артемій **Ярмакъ** (п. Сарнаки)

Луковскій уѣздъ.

Луковскій городской участокъ (гор. Луковъ)	Старш. уѣз. страж. Ефремъ **Пастернакъ** (г. Луковъ)
Луковскій гминный участокъ (Луковъ, Голомбки, Скржишевъ и Улянъ)	Иванъ **Василюкъ** (д. Ценшковизна, гм. Голомбки)
Коцкій участокъ (Коцкъ, Бялобржеги и Лысобыки)	Иванъ **Каня** (п. Коцкъ)
Сточковскій участокъ (Правда, Ярчевъ, Мысловъ и Мястковъ)	Яковъ **Демидюкъ** (п. Сточекъ)

Адамовскій участокъ (Гуловъ, Серокомля и Войцѣшковъ)	Глѣбъ **Архиповъ** (п. Адамовъ)
Тржебешовскій участокъ (Тржебешовъ, Якуше, Красусы и Целины)	Герасимъ **Башкиновъ** (д. Тржебешовъ)
Станинскій участокъ (Станинъ, Радорижъ, Туховичъ и Домбе)	Іосифъ **Мархель** (д. Станинъ)

Радинскій уѣздъ.

Радинскій городской участокъ (г. Радинъ)	Стар. уѣздн. — онъ-же участк. стражн. Тимофей **Ястребовъ** (г. Радинъ)
Межирѣчскій городской участокъ (г. Межирѣчье)	Кириллъ **Горностай** (г. Межирѣчье)
Загайковскій участокъ (Загайки, Тлустецъ, Жеротинъ и Мисе)	Петръ **Анисимовъ** (д. Столпно)
Прогалинскій участокъ (Желизна, Березовый-Кутъ, Конколевница и Шостка)	Василій **Михальчукъ** (с. Прогалины)
Цихостовскій участокъ (Миляновъ, Яблонь, Сѣмень и Суховоля)	Андрей **Макулкинъ** (д. Миляновъ)
Вогинскій участокъ (Лисявулька и Бѣла)	Аѳанасій **Гуменный** (п. Вогинь)

Соколовскій уѣздъ.

Соколовскій городской участокъ (г. Соколовъ)	Старш. уѣз. страж. Василій **Титовъ** (г. Соколовъ) Яковъ **Кисель** (г. Соколовъ)
Пржездзятковскій участокъ (Кудельчинъ, Ковѣсы, Гороховъ и Сабне)	Никифоръ **Михайлюковичъ** (д. Пржездзятка) Иванъ **Гарновскій** (д. Сабне—*полуучастокъ*)
Коссовскій участокъ (Коссовъ, Хрущевка, Ольшевъ и Стердынь)	Тихонъ **Волчекъ** (п. Коссовъ) Михаилъ **Хведчунъ** (п. Стердынь—*полуучастокъ*)
Скржешевскій участокъ (Рѣпки, Корчевъ, Яблонна и Вырозембы)	Даніилъ **Алексѣюкъ** (с. Скржешевъ) Трофимъ **Проличкинъ** (д. Яблонна—*полуучастокъ*) Алексѣй **Демьяновъ** (с. Вырозембы—*полуучастокъ*).

КАЛЕНДАРЬ ОХОТНИКА.

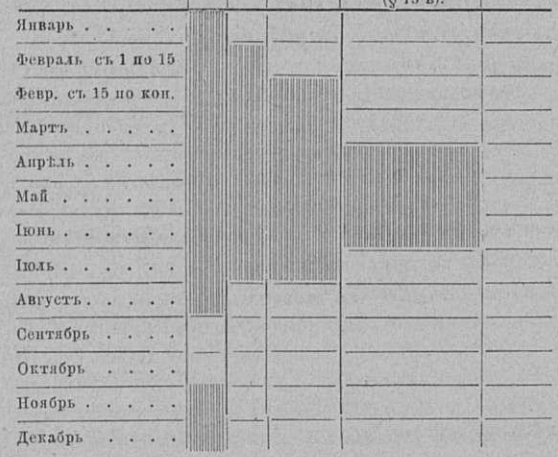

Извлечено изъ правилъ охоты для губерній Цар. Поль., изданныхъ съ Высочайшаго соизволенія 17 іюля 1871 года.

§ 17. Хищныхъ звѣрей и птицъ, какъ-то: медвѣдей, волковъ, барсуковъ, лисицъ, дикихъ кошекъ, рысей, выдръ, куницъ, ласицъ, орловъ, ястребовъ, и т. д. дозволяется стрѣлять круглый годъ и истреблять всякими средствами.

§ 18. Пѣвчихъ птицъ и питающихся насѣкомыми, въ особенности же соловьевъ, ни подъ какимъ предлогомъ стрѣлять и ловить не дозволяется.

ЯРМАРКИ

въ городахъ и посадахъ Сѣдлецкой губерніи, установленныя Губернскимъ Правленіемъ 8 Іюля 1895 года

Въ Бѣльскомъ уѣздѣ:

Въ гор Бѣлѣ—**по вторникамъ** (стараго стиля): 1) послѣ Сошествія Св. Духа и 2) послѣ 14 іюля, но въ дѣйствительности не отбываются.

Въ гор. Тересполѣ — 11-ть ярмарокъ однодневныхъ, **по вторникамъ,** слѣдующимъ за 1 числомъ января, февраля, марта, апрѣля, мая, іюня, іюля, августа, сентября, ноября и декабря мѣсяцевъ: а въ октябрѣ трехдневная—въ первый вторникъ послѣ праздника Покрова Пресв. Богородицы. Въ случаѣ если 1 число приходится во вторникъ, ярмарка переносится на слѣдующій вторникъ.

Въ пос. Пищацѣ—**по четвергамъ** (стар. стиля) послѣ: 1) Новаго Года, 2) Благовѣщенія Пр. Богородицы, 3) Рождества Св. Іоанна Предтечи (24 іюня), 4) Параскевіи (14 октября), 5) Успенія Пр. Богородицы и 6) Св. Николая (6 декабря). — Въ случаѣ праздника, откладываются на слѣдующій будній день.

Въ пос. Кодиѣ—**по вторникамъ** (стараго стиля) послѣ: 1) Срѣтенія Господня, 2) на 6-й недѣлѣ Великаго Поста, 3) Преображенія Господня и 4) Рождества Пр. Богородицы.— **По средамъ** послѣ: 1) Св. Троицы и 2) Св. Михаила. — Въ случаѣ праздника откладываются на слѣдующій вторникъ или среду.

Въ пос. Ломазахъ — установлены торговые дни по вторникамъ еженедѣльно.

Въ пос. Славатычахъ — 12-ть ярмарокъ. Каждая въ первый понедѣльникъ послѣ 1 числа каждаго мѣсяца (стараго стиля). — Въ случаѣ праздника откладываются на слѣдующій будній день.

Въ Венгровскомъ уѣздѣ:

Въ гор. Венгровѣ—**по вторникамъ** (новаго стиля) послѣ: 1) 27 января, 2) 10 марта, 3) 28 апрѣля, 4) 30 іюня, 9) 25 августа и 6) 1 декабря. — Въ случаѣ праздника, откладываются до слѣдующаго вторника.

Въ пос. Ливѣ — **по четвергамъ** (новаго стиля) послѣ: 1) 1 февраля, 2) 15 марта, 3) 10 мая и 4) 18 октября. Въ случаѣ праздника, откладыв. до слѣд. четверга.

Въ дер Сточкѣ — **по понедѣльникамъ** (новаго стиля) послѣ: 1) 24 февраля, 2) 8 мая, 3) 24 іюня, 4) 24 августа, 5) 28 октября и 6) передъ Рождест. Христовымъ. — Въ случаѣ праздника, откладываются до слѣдующаго понедѣльника.

Во Влодавскомъ уѣздѣ:

Въ гор. Влодавѣ — **по четвергамъ** (стараго стиля) послѣ: 1) Св. Духа, 2) Рожд. Св. Іоанна Крест., 3) Успенія Пр. Богородицы и 4) Покрова Пр. Богородицы. Въ случаѣ праздника откладыв. до слѣд. четверга.

Въ пос. Вишницахъ — 12-ть ярмарокъ **по понедѣльникамъ** послѣ 20 числа стараго стиля каждаго мѣсяца. Въ случаѣ праздника ярмарка откладывается до слѣдующаго понедѣльника.

Въ пос. Островѣ — **по понедѣльникамъ** (стараго стиля) послѣ: 1) Крещенія Господня, 2) Благовѣщ. Пр. Богородицы, 3) Вознесенія Господ., 4) Св. Симеона Столп. (1 сентября), 5) Св. Михаила (8 ноября) и 6) Св. Николая (6 декабря). – Въ случаѣ праздника откладываются до слѣдующаго понедѣльника.

Въ гор. Парчевѣ—**по вторникамъ** (стараго стиля) послѣ: 1) Благовѣщ. Пр. Богородицы, 2) Св. апостол. Петра и Павла, 3) Воздвиж. Чест. Креста Господ. и 4) Св. Николая (6 декабря). — Въ случаѣ праздника откладываются до слѣдующаго вторника.

Въ пос. Сосновицахъ—**по оредамъ** (стараго стиля) послѣ: 1) Вознесенія Господня, 2) Св. апостол. Петра и Павла, 3) Успенія Пр. Богородицы и 4) Воздвиж. Чест. Креста Господ.—Въ случаѣ праздника откладываются до слѣдующей среды.

Въ сел. Верещинѣ—**по понедѣльникамъ** (стараго стиля): 1) на 6-й недѣлѣ Великаго Поста, 2) послѣ Вознесенія Господня, 3) послѣ Покрова Пр. Богородицы и 4) послѣ Богоявленія Господня.

Въ Константиновскомъ уѣздѣ:

Въ пос. Яновѣ — **по четвергамъ** послѣ 15 числа каждаго мѣсяца стараго стиля съ отнесеніемъ, на случай совпаденія съ праздничнымъ днемъ—ярмарочнаго дня на четвергъ слѣдующей недѣли.

Въ пос. Константиновѣ—**по четвергамъ** (стараго стиля) послѣ: 1) Новаго Года, 2) Св. апостоловъ Петра и Павла, 3) Покрова Пр. Богородицы и 4) Введ. во храмъ Пр. Богородицы.— Въ случаѣ праздника откладываются до слѣдующаго четверга.

Въ пос. Сарнакахъ — **по оредамъ** (стараго стиля) послѣ: 1) Богоявленія Господня, 2) на 3-й недѣлѣ Великаго Поста, 3) Вознесенія Господня, 4) Преображенія Господня, 5) Покрова Пр. Богородицы и 6) Св. Михаила (8 ноября).—Въ случаѣ праздника откладываются до слѣдующей среды.

Въ пос. Лосицахъ — **по оредамъ** послѣ 15-го числа (стараго стиля) каждаго мѣсяца.

Въ Луковскомъ уѣздѣ:

Въ гор. Луковѣ — **по вторникамъ** (новаго стиля) послѣ: 1) Вербнаго воскресенья, 2) на 2-й нед. Великаго Поста, 3) на 2-й нед. послѣ Пасхи, 4) Сошест. Св. Духа и 5) Рождества Пр. Богородицы.—Въ случаѣ праздника отклад. до слѣдующаго вторника.

Въ пос. Кошкѣ — **по вторникамъ** (новаго стиля) послѣ: 1) 2 февраля, 2) 21 марта, 3) 23 апрѣля, 4) 4 октября, 5) 4 ноября и 6) 13 декабря.—Въ случаѣ праздника откладываются на другой будній день.

Въ пос. Сточкѣ — **по понедѣльникамъ** (новаго стиля) послѣ: 1) 6 января, 2) третьяго воскресенья Великаго Поста, 3) 1 мая, 4) 24 іюня, 5) 21 сентября и 6) 4 ноября, но ярмарки не отбываются.— Въ случаѣ праздника отклад. на другой будній день.

Въ пос. Адамовѣ — **по понедѣльникамъ** (новаго стиля) послѣ: 1) 12 января, 2) 9 марта, 3) 27 апрѣля, 4) 22 іюня, 5) 27 іюля, 6) 24 августа, 7) 19 октября, и 8) 30 ноября. — Въ случаѣ праздника откладываются до слѣдующаго понедѣльника.

Въ пос. Серокомлѣ — **по средамъ** (новаго стиля) послѣ: 1) Св. Валентія (14 февраля), 2) Св. Константіи (12 апрѣля), 3) Св. Антонія (13 іюня), 4) Св. Варвженца (10 августа), 5) Св. Діонисія (9 октября) и 6) Св. Николая (6 декабря.—Въ случаѣ праздника откладываются до слѣдующей среды.

Въ пос. Лысобыкахъ — **по четвергамъ** (новаго стиля) послѣ: 1) 20 марта, 2) 19 іюня и 3) 20 ноября.—Въ случаѣ праздника отклад. до слѣдующаго четверга.

Въ Гарволинскомъ уѣздѣ:

Въ гор. Гарволинѣ — **по средамъ** (новаго стиля) послѣ: 1) Св. Матвѣя (24 февраля), 2) на 2-й недѣлѣ

послѣ Пасхи, 3) Св. Маргариты (13 іюня), 4) Св. Варѳоломея (24 августа), 5) Св. Екатерины (25 ноября и 6) Св. Ѳомы (21 декабря).—Въ случаѣ празника, откладываются на слѣдующій будній день.

Въ гор. Желеховѣ — **по вторникамъ** (новаго стиля) послѣ: 1) 24 февраля), 2) 10 мая, 3) 21 іюля, 4) 25 августа, 5) 22 сентября и 6) 17 ноября.—Въ случаѣ праздника, откладываются на слѣд. будній день.

Въ пос. Ласкаржевѣ — **по вторникамъ** (новаго стиля) именно: 1 во 2-й вторникъ февраля, 2) во 2-й вторникъ апрѣля, 3) во 2-й вторникъ мая, 4) въ 4-й вторникъ іюля, 5) во 2-й вторникъ сентября и 6) въ 4-й вторникъ октября.—Въ случаѣ праздника, откладываются на слѣдующій будній день.

Въ пос. Мацѣевицахъ -- въ сроки (стараго стиля) 1) 24 января, 2) 2 мая, 3) 13 іюня, 4) 8 августа, 5) 10 сентября и 6) 12 ноября —Въ случаѣ праздника, откклад. на слѣд. будній день, смотря по удобству.

Въ пос Осѣцкѣ — **по четвергамъ** (новаго стиля) послѣ: 1) 6 января, 2) на 4-й недѣлѣ Великаго Поста, 3) Сошест. Св. Духа, 4) Пр. Богородицы (16 іюля), 5) передъ 1 числомъ сентября и 6) послѣ 1-й недѣли Рождест. поста.—Въ случаѣ праздника откладываются на понедѣльникъ слѣдующ. недѣли.

Въ пос. Россошъ — **по вторникамъ** послѣ 10 числа мѣсяневъ: января, марта, мая, августа, октября и ноября. Въ случаѣ праздника ярмарка откладывается до слѣдующаго вторника.

Въ пос. Собене-Езерахъ—12-ть ярмарокъ. Каждая въ первый вторникъ сжемѣсячно (новаго стиля).— Въ случаѣ праздника отклад. на слѣдующ. будній день.

Въ пос. Рыкахъ — **по четвергамъ** (новаго стиля): послѣ: 1) 19 марта, 2) 25 іюля, 3) 29 сентября и 4)

6 ноября.—Въ случаѣ праздника отбываются въ понедѣльникъ той-же недѣли.

Въ пос. Парисовѣ—**по вторникамъ** (новаго стиля) послѣ: 1) Обращ. Св. Павла, 2) Сыропустнаго воскресенья, 3) 5-й недѣли Великаго Поста, 4) Сошест. Св. Духа, 5) Св. Магдалины и 6) Рождества Пр. Богородицы. — Въ случаѣ праздника откладываются на слѣдующій будній день.

Въ Радинскомъ уѣздѣ:

Въ гор. Радинѣ — **по понедѣльникамъ** (стараго стиля) послѣ: 1) Богоявленія Господня и 2) Ѳоминой недѣли. (Новаго стиля): 3) 4-й недѣли Великаго Поста, 4) Св. Троицы, 5) Св. Розаліи (4 сентября) и 6) Всѣхъ Святыхъ (1 ноября).—Въ случаѣ праздника, откладываются.

Въ гор. Межирѣчьѣ— **по четвергамъ** (стараго стиля) послѣ: 1) Богоявленія Господня, 2) Срѣтенія Господня, 3) Св. Николая (9 мая), 4) Св. Владиміра (15 іюля), 5) Покрова Пр. Богородицы и 6) Св. Николая (6 декабря).—Въ случаѣ праздника, откладываются до слѣдующаго четверга.

Въ пос. Вогинѣ — **по средамъ** (стараго стиля) послѣ: 1) Благовѣщ. Пр. Богородицы, 2) Перенес. мощей Св. Николая, 3) Преображ. Господня, 4) Рождества Пр. Богородицы, 5) Казанской иконы Божіей Матери и 6) Введ. во храмъ Пр. Богородицы. — Не откладываются.

Въ пос. Комаровкѣ — **по средамъ** (стараго стиля) послѣ: 1) 17 іюня и 2) 30 ноября. – Въ случаѣ праздника откладываются.

Въ Соколовскомъ уѣздѣ:

Въ гор Соколовѣ — **по четвергамъ** (стараго стиля) послѣ: 1) Богояв. Господня, 2) на Страстной недѣлѣ Великаго Поста, 3) Вознес. Господня, 4) Преображ. Господня, 5) Покрова Пр. Богородицы и 6) Св. Николая (6 декабря).—Въ случаѣ праздника, откладываются до слѣдующаго четверга.

Въ сел. Яблонна-Ляцкая — **по средамъ** (стараго стиля) послѣ: 1) 20 января, 2) 17 марта, 3) 9 мая, 4) 7 іюля, 5) 1 сентября и 6) 17 ноября. — Въ случаѣ праздника, откладываются до слѣдующей среды.

Въ пос. Косовѣ — 12-ть ярмарокъ. По вторникамъ послѣ 1-го числа каждаго мѣсяца.—Въ случаѣ праздника, откладываются до слѣдующаго вторника.

Въ пос. Стердынѣ—**по понедѣльникамъ** (стараго стиля) послѣ: 1) 13 января, 2) 17 февраля, 3) 30 марта, 4) 8 іюня, 5) 18 іюля, 6) 17 августа, 7) 19 октября, 8) 21 ноября и 9) 7 декабря.—Въ случаѣ праздника, откладываются до слѣдующаго понедѣльника.

Въ Сѣдлецкомъ уѣздѣ:

Въ гор. Сѣдлецѣ — **по вторникамъ** (новаго стиля) послѣ: 1) Богоявл. Господня, 2) Срѣтенія Господня, 3) въ 1-й вторникъ Великаго Поста, 4) Св. Флоріана, 5) Св. Троицы, 6) Св. Іоанна Крестителя, 7) Св. Анны, 8) Св. Матвѣя и 9) Св. Мартина. — Въ случаѣ праздника, откладываются до слѣд. вторника.

Въ пос. Мокободахъ— **по средамъ** (новаго стиля) послѣ: 1) 2 февраля, 2) 25 марта, 3) Тѣла Христова, 4) 2 августа, 5) 1 октября и 6) 30 ноября.—Въ случаѣ праздника, отклад. до слѣдующей среды.

Въ пос. Мордахъ — 12-ть ярмарокъ. По понедѣльникамъ, слѣдующимъ послѣ перваго числа каждаго мѣсяца (новаго стиля). — Въ случаѣ праздника, откладываются до слѣдующаго понедѣльника.

Примѣчаніе. — Подробности о ярмаркахъ и торговыхъ дняхъ въ городахъ и посадахъ Сѣдлецкой губерніи изложены въ росписаніи, утвержденномъ Сѣдлецкимъ Губернскимъ Правленіемъ 8 Іюля 1895 года и разосланномъ Уѣзднымъ и Гминнымъ управленіямъ Сѣдлецкой губерніи.

Списокъ

ремесленнымъ управамъ (цехамъ), находящимся въ Сѣдлецкой губерніи.

№ по порядку; мѣстонахожденіе управы; названіе ремесла; съ какого времени существуетъ и съ чьего разрѣшенія.

1. Гор. СѢДЛЕЦЪ — *столярный* — съ разрѣшенія Сѣдлецкаго Губернскаго Правленія отъ 5 августа 1876 г., за № 3510.

2. „ — *каменщиковъ* — съ разрѣшенія Сѣдлецкаго Губернатора отъ 12 сентября 1900 г. за № 2334.

3. „ ГАРВОЛИНЪ — *сапожный* — время открытія цеха неизвѣстно, но таковой существовалъ до 1849 г., дана печать управѣ Люблинскимъ Губернскимъ Правленіемъ 1 (13) апрѣля 1849 года, за № $^{34052}/_{7952}$.

4. „ — *кузнечный* — тоже 25 апрѣля (8 мая) 1849 г., за № $^{34290}/_{8140}$.

5. „ — *мѣховщиковъ* — тоже.

6. „ ЖЕЛЕХОВЪ — *сапожный* — существуетъ съ 1819 года.
7. „ — *столярный* — существуетъ съ 1823 года.
8. „ — *шорный* — существуетъ съ 1824 года.
9. „ — *кузнечный* — существуетъ съ 1866 года.
10. ЛАСКАРЖЕВЪ (посадъ, Гарвол. уѣзда) — *сапожный* — время основанія не извѣстно, но существовалъ уже въ мартѣ 1798 г., возобновленъ съ разрѣшенія Сѣдлецкаго Губернатора отъ 3 декабря 1905 года, за № 3829.
11. ПАРИСОВЪ (пос. гм. Пшонка, Гарвол. уѣзда) — *сапожный* — основанъ на основаніи привиллегіи Великаго Короннаго Маршала Франца гр. Бѣлинскаго отъ 26 апрѣля 1753 г., возобновленъ Сѣдлецкимъ Губернаторомъ 31 января 1906 года, за № 344.

12. г. МЕЖИРѢЧЬЕ — *сапожный*
13. „ — *каменщиковъ*
14. „ — *горшечный*
15. „ — *кузнечный*
16. „ — *слесарный*

основаны на основаніи привиллегіи, данной 17 марта 1787 г. Княземъ Адамомъ Чарторижскимъ, Генераломъ Подольскихъ земель: Клеванн и Жукова, Комендантомъ Кадетскаго Корпуса.

17. Гор. ВЕНГРОВЪ — *мельниковъ* — существуетъ съ 1829 года.

18. „ — *сапожный* — существуетъ съ 1800 года.

19. „ — *столярный* — существуетъ. съ 1891 года.

СПИСОКЪ

винокуренныхъ, пивоваренныхъ и уксусныхъ заводовъ въ Сѣдлецкой губерніи.

(Названіе заводовъ; кому принадлежатъ и адресъ.)

ВИНОКУРЕННЫЕ ЗАВОДЫ

IV-го Округа

Варшавско-Сѣдлецкаго Акцизнаго Управленія:

(21 заводъ)

Озоровскій № 1 — Іоселя Рузаля (гм. Желишевъ Сѣдл. уѣзда) ж.-д. ст. Брошковъ.

Ставинскій № 5 — Александра Виллефорта, почт. ст. Калушинъ.

Мордскій № 8 — Ивана Людовиковича Зембржускаго (пос. Морды Сѣдл. уѣз.) почт. ст. Сѣдлецъ.

Бартковскій № 9 — графини Людовики Александровны Островской (гм. Корчевъ Соколовскаго уѣзда) почт. ст. Сѣдлецъ.

Русковскій № 16 — Игнатія Сигизмундовича Гумницкаго (Констант. уѣзд.) поч. ст. Лосицы.

Лысовскій № 17 — Игнатія Сигизмундовича Гумницкаго, поч. ст. Лосицы.

Возникскій № 18 — графини Людовики Александровны Островской, почт. ст. Лосицы.

Колодіонжскій № 24 — графа Здислава Андреевича Замойскаго, ст. Зеленецъ С.-П.-В. ж. д.

Старовейскій № 29 — Александра Александровича Герлича, поч. ст. Венгровъ.

Корытницкій № 30 — Оеодора Густавовича Гольдеръ-Эггера, почт. ст. Венгровъ.

Поповскій № 31 — Игнатія-Томаша Вацлавовича Попеля, почт. ст. Венгровъ.

Рухновскій № 32 — графа Лубенскаго, почт. ст. Венгровъ.

Лоховскій № 33 — графа Здислава Андреевича Замойскаго, поч. ст. Лоховъ.

Цераковскій № 37 — Софіи Гурской (пос. Коссовъ, Сокол. уѣз.), почт. ст. Стердынь.

Паулиновскій № 42 — гофмейстера Высочайшаго Двора Людовика Францевича Гурскаго, почт. ст. Стердынь.

Купентынскій № 46 — Адольфа Александровича Замбржицкаго, почт. ст. Соколовъ.

Пржездзятскій № 49 — Владислава Казимировича Собанскаго, почт. ст. Соколовъ.

Ярты́порскій № 50 — графини Людовики Александровны Островской, почт. ст. Венгровъ.

Серочинскій № 105 — Эдмунда Вертера, поч. ст. Сточекъ.

Каменный № 175 — Романа Ивановича Анджейковича, почт. ст. Лоховъ.

Грушневскій № 178—графини Казиміры Броэль-Плятеръ, почт. ст. Лосицы.

V-го округа

Варшавско-Сѣдлецкаго Акцизнаго Управленія:

(17 заводовъ)

Усцѣжцкій № 14 — Людоміра Францевича Гурскаго, почт. ст. Гарволинъ.

Пржиточненскій № 15 — Вацлава Игнатьевича Кушеля, почт. ст. Коцкъ.

Домашевницкій № 66 — Мечислава Увжевича, почт. ст. Луковъ.

Войцѣшковскій № 68 — графа Ѳаддея Казиміровича Плятеръ-Зыберга, почт. ст. Крживда.

Воля-Осовинскій № 71 Александра Александровича Маковскаго, поч. ст. Радинъ.

Воля-Окржейскій № 74 — Генриха Бернштейна, почт. ст. Крживда.

Подзамческій № 77 — графа Андрея Станиславовича Замойскаго, почт. ст. Соболевъ.

Гозлинскій № 84 — Берека Аурбаха, почт. ст. Пилява.

Рыкскій № 89 — графа Ивана Александровича Езерскаго, почт. ст. Рыки.

Мястковскій № 110 — графа Якова Станиславовича Потоцкаго, почт. ст. Желеховъ.

Маринискій № 135 — Брониславa Антоновича Шлюбовскаго, почт. ст. Радинъ.

Устржешскій № 136 — Владислава Эдуардовича Руликовскаго, поч. ст. Радинъ.

Браницкій № 138 — Станислава Іосифовича Шлюбовскаго, поч. ст. Радинъ.

Рудзенецкій № 142 — княгини Маріи Северіановны Святополкъ-Четвертинской, поч. ст. Парчевъ.

Суховольскій № 144 — князя Святополкъ-Четвертинскаго, почт. ст. Радинъ.

Миляновскій № 145 — княгини Маріи Северіановны Святополкъ-Четвертинской, почт. ст. Парчевъ.

Ольшевницкій № 171 — Брониславa Антоновича Шлюбовскаго, почт. ст. Радинъ.

VI-го округа

Варшавско-Сѣдлецкаго Акцизнаго Управленія:

(25 заводовъ)

Антопольскій № 2 — Антонины Андреевны Залевской, поч. ст. Вишницы.

Воргульскій № 3 — Маріана Антоновича Шелискаго, поч. ст. Бѣла.

Рожанковскій № 4 (и ректификація) — графа Августа Августовича Замойскаго, поч. ст. Влодава.

Межирѣчскій № 6 (и ректификація) — графа Андрея Адамовича Потоцкаго, поч. ст. Межирѣчье.

Капленоскій № 7 — графа Августа Августовича Замойскаго, поч. ст. Влодава.

Добромысльскій № 10 — братьевъ Шмуля и Ноеха-Лейбы Лейзоровичей Гуревичей, поч. ст. Кодень.

Вытычнянскій № 11 —Станислава Викентьевича Карпинскаго, поч. ст. Влодава.

Колянскій № 22 — Леона Липчинскаго, поч. ст. Парчевъ.

Мостовскій № 26 — Іосифа Таргонскаго, поч. ст. Вишницы.

Залѣскій № 28 — Михаила Викторовича Соболевскаго, поч. станція Хотыловъ.

Ржеженскій № 52 — Сигизмунда Михайловича Мархоцкаго, поч. ст. Межирѣчье.

Воронецкій № 55 — князя Чеслава Казиміровича Святополкъ-Мирскаго, поч. ст. Бѣла.

Кобылянскій № 54 — Романа Карловича Франковскаго, поч. ст. Межирѣчье.

Желизненскій № 58 — Вильгельма Шаевича Ляндау, поч. ст. Межирѣчье.

Пржегалинскій № 59 — Владислава Викторовича Шанявскаго, поч. ст. Межирѣчье.

Заканальскій № 114 — графа Станислава Ѳаддеевича Плятеръ Зыберка, почт. ст. Яновъ.

Кленовницкій № 116 — Маріи Станиславовны де-Розенвертъ, поч. ст. Яновъ.

Цѣлесницкій № 118 — Маріи Станиславовны де-Розенвертъ, поч. ст. Яновъ.

Роскошскій № 131 — графини Людовики Ивановны Мельжинской, поч. ст. Бѣла.

Опольскій № 154 — Альфреда Рафаловича Мержинскаго, поч. ст. Вишницы.

Песявольскій № 161 — насл. Людовика Красовскаго, почт. ст. Сосновицы.

Ганскій № 167 Николая Густавовича Гартингъ, поч. ст. Влодава.

Майданъ-Стуленскій № 168 — Ивана Владиславовича Свѣцкаго, Угрускъ ст. ж. д.

Кпнколевиицкій № 170 — Николая Васильевича Павлова, почт. ст. Радинъ.

Бѣльскій — Елены Адольфовны Коганъ, почт. ст. Бѣла.

Всего въ губерніи 63 завода.

ПИВОВАРЕННЫЕ ЗАВОДЫ

IV-го округа

Варшавско-Сѣдлецкаго Акцизнаго Управленія:
(6 заводовъ)

Пржездзятскій — Владислава Казиміровича Собанскаго, поч. ст. Соколовъ.

Клинскій — Стефана Солтыковскаго, почт. ст. Сѣдлецъ.

Мордскій — Ивана Людовиковича Зембржускаго, поч. ст. Сѣдлецъ.

Лосицкій — Гуго Гесснеръ, п. Лосице.

Пучицкій -- Шлямы Вайсберга, п. Лосице.

Сарнакскій — Іосифа Шуммера, п. Лосице.

V-го округа

Варшавско-Сѣдлецкаго Акцизнаго Управленія:
(8 заводовъ)

Луковскій № 116 — Іоселя Рузаля, поч. ст. Луковъ.

Сточковскій № 118 — Александры Михаловской (въ арендѣ Сруля Райзе), поч. ст. Сточекъ.

Гуржненскій № 107 — Петра Вильконска (въ арендѣ Мошка Боренштейна) поч. ст. Гарволинъ.

Безвольскій № 52 — Казиміра Подбѣльскаго, поч. ст. Радинъ.

Пшонковскій № 9 — Шіи Хильмана, почт. ст. Гарволинъ.

Парчевскій № 114 — Гершка Гиверцера, почт. ст. Парчевъ.

Парчевскій № 121 — Мошка Файгенбаума, поч. ст. Парчевъ.

Митненскій № 48 — Михаила Станюковича, поч. ст. Гарволинъ.

VI-го округа

Варшавско-Сѣдлецкаго Акцизнаго Управленія:

(4 завода)

Славатычскій № 3 — Шмуля Кронгольда и Мошка Апельберга, поч. ст. Славатыче.

Сыцинскій № 40 — Мордко Шлемовича Гиршзонъ, поч. ст. Бѣла.

Лыневскій № 80 — Петра Антоновича Шульца, арендуется Альтеромъ Зауберманомъ, поч. ст. Вишницы.

Островскій № 100 — Матыса Сопиры, почт. ст. Островъ.

Всего въ губерніи 18 заводовъ.

УКСУСНЫЕ ЗАВОДЫ

IV-го округа

Варшавско-Сѣдлецкаго Акцизнаго Управленія:

(3 завода)

Сѣдлецкій — Мошко Вайнберга, поч. ст. Сѣдлецъ.

Соколовскій — Боруха Рубинштейна, почт. ст. Соколовъ.

Венгровскій — Іосека Анкермана, поч ст. Венгровъ.

V-го округа

Варшавско-Сѣдлецкаго Акцизнаго Управленія:

(2 завода)

Гарволинскій — Шмуля Гольдерельда, поч. ст. Гарволинъ.

Желеховскій — Шимона Энгела, поч. ст. Желеховъ.

Всего въ губерніи 5 заводовъ.

СВѢДѢНІЯ

О БИБЛІОТЕКАХЪ ДЛЯ ЧТЕНІЯ И КНИЖНЫХЪ МАГАЗИНАХЪ ВЪ СѢДЛЕЦКОЙ ГУБЕРНІИ.

(№№ по порядку, кому принадлежитъ библіотека, когда выдано разрѣшеніе губернскимъ начальствомъ на открытіе ея, когда библіотека открыла дѣйствія, гдѣ находится, какія условія пользованія книгами, время открытія библіотеки для публики, сколько экземпляровъ книгъ имѣлось на 1 января 1906 года и сколько лицъ въ 1905 году пользовалось книгами).

Библіотеки:

Въ гор. Сѣдлецъ.

1. Русская публичная библіотека. — Иниціатива открытія русской публичной библіотеки въ Сѣдлецѣ принадлежитъ протоіерею г. Москвы Николаю Александровичу Копьеву и одновременно Главному Начальнику края, предложившему въ началѣ 1903 года, по образцу единственной тогда въ краѣ русской библіотеки въ г. Плоцкѣ, устроить русскія библіотеки въ прочихъ губернскихъ городахъ, какъ имѣющія несомнѣнно большое значеніе въ интересахъ развитія и поддержанія русскаго дѣла и существенно необходимыя для русскаго общества, въ настоящее время испытывающаго крайнее затрудненіе въ пользованіи русскими книгами. Спеціально составленная комиссія по устройству русской библіотеки въ г. Сѣдлецѣ

организовала библіотеку въ продолженіе 1903 года. Всѣ подготовительныя работы были закончены къ 1 января 1904 года, когда и начала функціонировать русская публичная библіотека въ г. Сѣдлецѣ на основаніи Устава, утвержденнаго Сѣдлецкимъ Губернаторомъ въ общемъ собраніи членовъ-учредителей библіотеки 30 декабря 1903 года. Библіотека помѣщается въ спеціально приспособленныхъ для нея 4-хъ комнатахъ зданія губернскаго правленія (Варшавская улица, рядомъ съ почтою); тамъ-же находятся и комнаты для чтенія газетъ и журналовъ. — Лица, желающія состоять членами библіотеки, платятъ въ годъ 3 руб. и пользуются газетами, журналами и книгами въ читальнѣ, а равно и на дому по 2 книжки за разъ, безплатно. Подписчики, желающіе пользоваться въ теченіе мѣсяца газетами, журналами и книгами въ читальнѣ, уплачиваютъ 30 коп.; въ случаѣ-же они пожелаютъ брать книги на домъ, представляютъ залогъ въ 3 руб. каждый, который по окончаніи чтенія и сдачѣ книгъ возвращается, и лица, желающія пользоваться газетами, журналами и книгами въ читальнѣ утромъ или вечеромъ, платятъ по 3 коп. за каждое посѣщеніе.

Библіотека открыта для лицъ обоего пола, за исключеніемъ дѣтей моложе 15-ти лѣтъ, ежедневно, кромѣ трехъ первыхъ дней Святой недѣли, Рождества Христова и дня Новаго года, отъ 10 час. утра до 2 час. пополудни и отъ 4 час. пополудни до 8 час. вечера; во всѣ-же остальные праздничные, воскресные и табельные дни библіотека открывается отъ 3 час. пополудни до 7 час. вечера.

Къ 1 января 1906 года въ библіотекѣ находилось всего 7499 книгъ, въ томъ числѣ: русскихъ—7362, французскихъ—73, нѣмецкихъ—35, итальянскихъ—15 и англійскихъ—14.

При этомъ нельзя не отмѣтить, что большая часть этихъ книгъ, а именно 2781, передана въ библіотеку отъ глубоко преданнаго этому симпатичному учрежденію жертвователя, протоіерея г. Москвы Николая Александровича Копьева, который и понынѣ не оставляетъ пополнять библіотеку новыми книгами, оказывать матеріальную поддержку и заботиться о ея процвѣтаніи. Одинъ изъ отдѣловъ въ библіотекѣ названъ именемъ Копьева. Этотъ цѣнный вкладъ его книгами и послужилъ, главнымъ образомъ, основою для учрежденія русской библіотеки въ г. Сѣдлецѣ.

Прочія пожертвованія въ библіотеку книгъ, журналовъ и газетъ выражаются въ слѣдующихъ цифрахъ: 1) Н. Е. Гарднеръ—500, 2) А. Э. Мудровъ—370, 3) О. М. Чуфрина—311, 4) Ѳ. И. Архангельскій—187, 5) Н. Л. Окуневъ — 98, 6) Л. В. Мейнгардъ — 95, 7) С. Н. Урванцовъ — 81, 8) С. Е. Словиковскій—55, 9) Е. М. Субботкинъ—37, 10) Н. Н. Писаржевскій—21, 11) Ю. Ю. Двужильный—14, 12) П. А. Можайкина—14, 13) Н. Л. Чекеруль-Кушъ—13, 14) Р. А. Гарднеръ—13, 15) М. Л. Васкевичъ—12, 16) Д. Г. Ивановъ — 12, 17) Л. В. Малиновская—12, 18) Н. Н. Мыслина — 12, 19) Н. М. Ерошенко—9, 20) Н. И. Теодоровичъ—8, 21) К. С. Рубецкій — 7, 22) В. С. Арсеньевъ — 7, 23) А. Н. Волжинъ — 5, 24) В. А. Коленова—5, 25) Д. И. Тилинскій — 2, 26) А. П. Яхимовичъ — 2, 27) Н. А. Олферьевъ — 2, 28) О. П. Цитовичъ — 1, и 29) Е. В. Грабовская — 1, всего 1906 книгъ.

Въ текущемъ 1906 году библіотека получаетъ 65 періодическихъ изданій, въ томъ числѣ: 22 ежемѣсячныхъ, 29 еженедѣльныхъ и 14 ежедневныхъ; изъ нихъ: „Новое Время“, „Кіевлянинъ“ и „Свѣтъ“ пожертвованы А. Н. Волжинымъ, „Слово“ С. П. Воейковымъ, „Варшавскій Дневникъ“ А. Т. Тимановскимъ и „Варшавскій Вѣстникъ“ Д. Л. Давыдовымъ.

Въ минувшемъ 1905 году въ библіотекѣ состояло членовъ годовыхъ—117, абонементныхъ на мѣсяцъ—411 и ежедневныхъ—разовыхъ посѣтителей—1726, а посѣщеній этими лицами библіотеки въ томъ же году было 9764.

2. Струмпфа Густава Осиповича — имѣетъ разрѣшеніе Сѣдлецкаго губернатора отъ 13 (25) октября 1864 года за № 72788/26639. Открыта библіотека съ 13 (25) октября 1864 года; находится она на Пенкной улицѣ въ зданіи старой ратуши № 3. Съ лицъ, желающихъ пользоваться книгами для чтенія, взимается отъ 30 до 50 коп. въ мѣсяцъ; библіотека открыта для публики ежедневно, кромѣ праздничныхъ дней, отъ 9 час. утра до 8 час. вечера. Къ 1 января 1906 года числится въ библіотекѣ 6100 книгъ, въ томъ числѣ: 3000 русскихъ, 2000 польскихъ, 1000 французскихъ и 100 нѣмецкихъ. За минувшій 1905 годъ книгами изъ библіотеки для чтенія пользовалось 100 чел.

3. Бродзинской Ядвиги-Викторіи — пріобрѣтена ею отъ Кизеветтера, существуетъ около 15-ти лѣтъ. Находится библіотека на Варшавской улицѣ, домъ Гринберга, при книжномъ магазинѣ. Съ лицъ, желающихъ пользоваться книгами для чтенія, взимается по 50 коп. въ мѣсяцъ. Библіотека открыта для публики

съ 8 час. утра до 8 час. вечера. Къ 1 января 1906 года числится въ библіотекѣ 3000 книгъ, въ томъ числѣ: 500 русскихъ, 2000 польскихъ и 500 французскихъ. За минувшій 1905 годъ книгами изъ библіотеки для чтенія пользовалось около 100 чел.

4. *Дожанской* Маріи Станиславовны—имѣетъ разрѣшеніе Сѣдлецкаго Губернатора отъ 18 августа 1899 года за № 4199. Открыта библіотека съ 19 августа 1899 года; находится она на Варшавской улицѣ, домъ № 36, при книжномъ магазинѣ. Съ лицъ, желающихъ пользоваться книгами для чтенія, взимается по 50 коп. въ мѣсяцъ, или 5 коп. за томъ. Библіотека открыта для публики съ 8 час. утра до 8 час. вечера. Къ 1 января 1906 года числится въ библіотекѣ 2000 книгъ, въ томъ числѣ: русскихъ 400 и польскихъ 1600. За минувшій 1905 годъ книгами изъ библіотеки для чтенія пользовалось 150 чел.

5. *Міодовника* Менделя Лейбковича—имѣетъ разрѣшеніе Сѣдлецкаго Губернатора отъ 26 іюля 1900 года за № 3875. Открыта библіотека съ 1 сентября 1900 года; находится она на Аллейной улицѣ, въ домѣ Кагана № 324—713, при книжномъ магазинѣ. Съ лицъ, желающихъ пользоваться книгами для чтенія, взимается отъ 20 до 40 коп. въ мѣсяцъ, или отъ 2 до 5 коп. за томъ. Библіотека открыта для публики отъ 9 час. утра до 8 час. вечера въ будніе дни. Къ 1 января 1906 года числится въ библіотекѣ 1666 книгъ, въ томъ числѣ: русскихъ 605, польскихъ 212 и еврейскихъ 849. За минувшій 1905 годъ книгами изъ библіотеки для чтенія пользовалось около 200 чел.

6. Ляндау Мордки-Меера Іосифовича — имѣетъ разрѣшеніе Сѣдлецкаго Губернатора отъ 15 марта 1904 года за № 1631. Открыта библіотека 20 марта 1904 года; находится она на Пенкной улицѣ, домъ Сафирштейна № 19. Съ лицъ, желающихъ пользоваться книгами для чтенія, взимается по 5 коп. за томъ; библіотека открыта для публики ежедневно, кромѣ субботъ, отъ 8 час. утра до 9 час. вечера, а по пятницамъ отъ 12 час. дня до 3 час. пополудни. Къ 1 января 1906 года числится въ библіотекѣ 1720 книгъ, въ томъ числѣ: русскихъ 500, польскихъ 160 и еврейскихъ 1060. За минувшій 1905 годъ книгами изъ библіотеки для чтенія пользовалось 120 чел.

Въ гор. Бѣлѣ.

1. Климецкаго Валентія Семеновича — открыта съ 15 ноября 1882 года; помѣщается библіотека на Варшавской улицѣ, въ собств. домѣ № 31. Съ лицъ, желающихъ пользоваться книгами для чтенія, взимается по 30 коп. въ мѣсяцъ. Къ 1 января 1906 года числится въ библіотекѣ 2050 книгъ, въ томъ числѣ: русскихъ 50 и польскихъ 2000.

2. Зальцмана Беніамина Юделева — открыта съ 8 октября 1902 года; находится библіотека на Яновской улицѣ, въ домѣ Ширмера № 121. Съ лицъ, желающихъ пользоваться книгами для чтенія, взимается отъ 30 до 35 коп. въ мѣсяцъ. Къ 1 января 1906 года въ библіотекѣ числится 750 книгъ, изъ нихъ: 400 русскихъ, 300 польскихъ и 50 еврейскихъ.

3. Ужхера Абрама Срулева—открыта съ 1 декабря 1905 года; находится библіотека на Варшавской улицѣ, въ домѣ Каштенбаума № 39. Съ лицъ,

желающихъ пользоваться книгами для чтенія, взимается 30 коп. въ мѣсяцъ. Къ 1 января 1906 года въ библіотекѣ числится 600 книгъ, въ томъ числѣ: русскихъ 350, польскихъ 100 и еврейскихъ 150.

Въ гор. Желеховѣ.

1. Геберта Эдмунда Карловича — имѣетъ разрѣшеніе Сѣдлецкаго Губернатора отъ 12 мая 1905 года за № 3420. Открыта библіотека 27 декабря 1905 года; находится она на Сенаторской улицѣ, домъ № 108. Съ лицъ, желающихъ пользоваться книгами для чтенія, взимается отъ 1 до 3 коп. за книгу, или по 20 коп. въ мѣсяцъ, а съ жителей деревень — по 10 коп. въ мѣсяцъ. Къ 1 января 1906 года въ библіотекѣ числится 614 книгъ, всѣ польскія.

Въ гор. Луковѣ.

1. Квятковской Анели-Янины Зеноновны — имѣетъ разрѣшеніе Сѣдлецкаго Губернатора отъ 18 февраля 1903 года за № 982. Открыта библіотека съ 16 августа 1903 года; помѣщается она на углу Сѣдлецкой и Піарской улицъ, въ домѣ № 73. Съ лицъ, желающихъ пользоваться книгами для чтенія, взимается отъ 3 до 5 коп. за томъ, или 30 коп. въ мѣсяцъ, съ залогомъ въ 1 руб.; библіотека открыта для публики ежедневно съ 8 час. утра, а въ праздничные дни съ 12 час. дня до 8 час. вечера. Къ 1 января 1906 года числится въ библіотекѣ книгъ всего 1062, въ томъ числѣ: русскихъ 271 и польскихъ 791.

2. Суликовской Ядвиги Брониславовны — имѣетъ разрѣшеніе Сѣдлецкаго Губернатора отъ 15 января 1905 года за № 306. Открыта библіотека съ 1 іюля

1905 года; помѣщается она при книжномъ магазинѣ, по Сѣдлецкой улицѣ, въ домѣ № 80. Съ лицъ, желающихъ пользоваться книгами для чтенія, взимается по 5 коп. за томъ, или 30 коп. въ мѣсяцъ, съ залогомъ въ 1 руб.; библіотека открыта для публики ежедневно съ 8 час. утра до 8 час. вечера, а въ праздничные дни съ 12 час. дня до 8 час. вечера. Къ 1 января 1906 года въ библіотекѣ числится книгъ всего 465, въ томъ числѣ: русскихъ 45, польскихъ 383 и французскихъ 37.

Въ гор. Межирѣчьи.

1. Еврейскаго общества - съ разрѣшенія Сѣдлецкаго Губернатора отъ 7 октября 1898 года за № 8414. Находится библіотека на Варшавской улицѣ, въ домѣ № 294. Съ лицъ, желающихъ пользоваться книгами для чтенія, взимается по 10 коп. за одну книгу въ мѣсяцъ; открыта она для публики 3 раза въ недѣлю, а именно: по воскресеньямъ и вторникамъ—съ 4 до 6 час. пополудни и по пятницамъ—съ 12 до 2 час. дня. Къ 1 января 1906 года числится въ библіотекѣ 1048 книгъ, въ томъ числѣ: русскихъ 558 и еврейскихъ 490. Въ минувшемъ 1905 году пользовалось изъ библіотеки книгами 137 чел.

Книжные магазины и лавки:

Въ гор. Сѣдлецѣ.

1) Маріи Доманской, 2) Густава Струмпфа, 3) Ядвиги-Викторіи Бродзинской, 4) Гершки Цельника и 5) Менделя Міодовника.

Въ гор. Бѣлѣ.

1) Валентія Климецкаго и 2) Абрама Урмахера.

Въ гор. Гарволинѣ.

1) Мошка Мокотова.

Въ гор. Луковѣ.

1) Анели Квятковской, 2) Ядвиги Суликовской, 3) Мошки Боренштейна и 4) Абрама Финкельштейна.

Въ гор. Радинѣ.

1) Мордки Ляйнера и 2) Пейсаха Клигсберга.

Списокъ

православныхъ приходовъ въ Сѣдлецкой губерніи, съ показаніемъ свѣдѣній о храмовыхъ праздникахъ.

(№№ по порядку; мѣстонахожденія приходовъ: наименованія церквей и время храмовыхъ праздниковъ.)

Сѣдлецкое Благочиніе:

1. Гор. СѢДЛЕЦЪ. — *Свято-Духовскій Соборъ*, гдѣ находится копія чудотворной иконы Холмской Божіей Матери и копія Владимірской Божіей Матери, писанная и освященная на Аѳонѣ. Празднованіе на 2 день Св. Троицы. *Крестный ходъ изъ Тюремной церкви.*

„ — *Свято-Леонтіевская Церковь-Школа*—23 мая.

„ — *Тюремная церковь*, гдѣ находится почитаемая икона Касперовской Божіей Матери, —22 октября.

2. „ ВЕНГРОВЪ.— *Свято-Николаевская* — 9 мая и 6 декабря.

3. „ ЛУКОВЪ. —*Свято-Николаевская* — 9 мая и 6 декабря.

4. „ СОКОЛОВЪ.—*Покровская*,—гдѣ находится чудотворная икона Божіей Матери,—1 октября.

Соколовскій уѣздъ:

5. Сел. ВИРОВЪ. (Жен. монастырь). — *Спаса Всемилостиваго*—1 августа и 17 сентября.

6. „ ГОРОДОКЪ – *Свято-Николаевская* — 9 мая и 6 декабря.

7. „ ГРОДИСКЪ —*Свято-Троицкая* — въ 1 день Св.-Троицы.

8. „ ДРОГИЧИНЪ (или Бужискъ) —*Преображенская* — 6 августа.

9. „ СЕРОЧИНЪ.—*Крестовоздвиженская* — 14 сентября.

— „ ЛАЗОВКА. — *Петропавловская*, (приписанная къ Серочинскому приходу Соколовскаго уѣзда) гдѣ чудотворная икона Божіей Матери, –29 іюня.

10. „ РОГОВЪ. — *Свято-Димитріевская* — храмовой праздникъ 26 октября и празднованіе 25 іюля Успеніе Св. Анны.

11. „ ШКОПЫ. —*Свято-Троицкая* — въ 1 день Св. Троицы. *Крестный ходъ изъ Рогова.*

— „ САВИЦЫ-РУССКІЕ. — *Свято-Георгіевская* (приписанная къ Шкопскому приходу Соколовскаго уѣзда), гдѣ чтимая чудотворная икона Св. великомуч. Георгія, —23 апрѣля.

Сѣдлецкій уѣздъ:

12. Сел. ГОЛУБЛЯ. — *Рождество-Богородичная*, гдѣ находится чудотворная икона Богоматери, —8 сентября.

13. „ ЧЕЛОМЫЕ. — *Свято-Семеновская* — 1 сентября.

Бѣльское Благочиніе

I округа:

14. Гор. БѢЛА. — *Рождество-Богородичная* — 8 сентября, 21 мая и 9 декабря.

15. „ „ — *Кирилло-Меводіевская*—11 мая

Бѣльскій уѣздъ:

16. Сел. ВОСКРЕНИЦЫ. — *Свято-Михайловская* —8 ноября.

17. „ ГОРБОВЪ. — *Спасо-Преображенская* 6 августа. Празднованіе 28 октября.

18. „ ДОКУДОВО— *Параскевіевская* —28 октября.

19. „ КОСТЕНЕВИЧИ. — *Ильинская* —20 іюля.

20. „ ЛОМАЗЫ. — *Космо-Даміановская*—1 нояб.

„ — *Іоанно-Богословская* (кладбищенская), —26 сентября.

21. „ КІЕВЦЫ. — *Димитріевская*—26 октября. Празднованіе 15 августа и 1 октября.

22. „ КОШОЛЫ. — *Рождество-Богородичная* — 8 сентября. Празднованіе 11 мая.

23. „ ОРТЕЛЬ-КНЯЖЕСКІЙ. — *Рождество-Богородичная* — 8 сентября.

24. „ ОРТЕЛЬ-КОРОЛЕВСКІЙ. — *Покровская* –1 октября. Празднованіе 2 мая.

25. „ КОРЧЕВКА — *Покровская* — 1 октября.

26. „ РОССОШЪ. — *Введенская* —21 ноября.

II округа:

27. „ ДОБРАТЫЧИ—*Крестовоздвиженская* храмовой праздникъ 14 сентября. *Крестные ходы* изъ Костомлотъ, Копытова, Коденя и Кобылянъ. Празднованіе Св. великомуч. Евстафія 20 сентября.

28. „ ДОБРЫНЬ. — *Успенская*—15 августа.

29. „ ЗАБОЛОТЬ. — *Свято-Николаевская* — 9 мая и 6 декабря. Празднованіе 15 августа. *Крестные ходы* изъ Коденя, Яблочно, Хорощинки и Полосокъ.

30. „ КОБЫЛЯНЫ – *Покровская*—1 октября.

31. „ КОПЫТОВО – *Іоанно-Богословская* — 8 мая и 26 сентября.

32. пос. КОДЕНЬ. — *Троицкая*, гдѣ чудотворная икона Коденской Божіей Матери,—21 мая. *Крестные ходы* изъ Заболотья, Хорощинки, Копытова, Костомлотъ и Добратычъ. Празднованіе 6 января и 8 сентября.

„ — *Свято-Духовская* — 22 мая. Празднованіе 8 ноября.

33. сел. КОРОЩИНЪ— *Пречистенская*—8 сентября.

34. „ КОСТОМЛОТЫ. — *Свято-Никитская* — 15 сентября.

35. „ ПОЛОСКИ. — *Свято-Димитріевская*—26 октября. *Крестные ходы* изъ Хорощинки и Пищаца.

36. пос. ПИЩАЦЪ. — *Параскевіевская*—14 октября. Празднованіе 25 іюля.

37. с. ХОРОЩИНКА — *Предтеченская*— 29 августа. *Крестные ходы* изъ Коденя, Заболотья, Полосокъ и Пищацъ. Празднованіе 2 февраля.

38. гор. ТЕРЕСПОЛЬ—*Іоанно-Богословская*—26 сентября.

„ — *Воскресенская* (кладбищенская)

39. сел. ЯБЛОЧНО. — *Преображенская* — 6 августа. *Крестные ходы* изъ Яблочинскаго монастыря и Заболотья.

40. „ (мужской монастырь) — *Свято-Онуфріевская*—12 іюня, 15 августа и 2 февраля.

41. „ МАЛЕВА-ГОРА. — *Михайловская* (Церковь-Школа) — 8 ноября.

Влодавское Благочиніе

I округа:

42. Гор. ВЛОДАВА. — *Рождество-Богородичная* — 8 сентября. *Крестные ходы* изъ Орховка и Рожанки. Празд. 26 декаб., 9 мая и 30 августа.

„ *Св. Антонія Печерскаго* (кладбищенская) — 10 іюля.

— Дер. КОРОЛЕВКА — *Св.-Димитріевская*, приписанная къ Влодавскому приходу, — 26 октября.

43. Сел. ГАНСКЪ. — *Кресто-воздвиженская* — 14 сентября. *Крестные ходы* изъ Косыни и Волоской-Воли. Празднованіе 10 іюля.

„ *Вознесенская* — въ сороковой день послѣ Пасхи.

44. „ СБЕРЕЖЬЕ — *Онуфріевская* (кладбищенская) — 12 іюня.

45. „ КОССЫНЬ. — *Іоанно-Предтеченская* — 24 іюня. *Крестные ходы* изъ Ганска и Збережья.

46. „ ОРХОВКА. — *Антоніевская* — 31 мая.

„ *Покрова Пресвятой Богородицы* (кладбищенская) — 1 октября.

47. „ РОЖАНКА. — *Ильинская* —20 іюля. *Крестный ходъ* изъ Долгобродъ.

48. „ СОБИБОРЪ — *Іоанно-Богословская* — 26 сентября. *Крестные ходы* изъ Збережья и Орховка.

49. „ УГРУСКЪ. — *Успенская* — 15 авгус. *Крестные ходы* изъ Руды, Збережья и Луковка.

(Бѣльскаго уѣзда):

50. Сел. ГАННА. — *Петропавловская* — 29 іюня. *Крестные ходы* изъ Долгобродъ и Голешова. Празднованіе 26 октября.

„ *Св. Анны* (кладбищенская) — 9 декабря.

51. „ ГОЛЕШОВО — *Михайловская* — 8 ноября.

52. „ ДОЛГОБРОДЫ. — *Кресто-воздвиженская* — 14 сентября. *Крестные ходы* изъ Ганны, Рожанки, Ляцка и Голешова. Празднованіе 6 января.

„ *Скорбящей Божіей Матери* (кладбищенская) — 24 октября.

53. „ СЛАВАТЫЧИ. — *Покровская* — 1 октяб. *Крестные ходы* изъ Ганны, Яблочны и Долгобродъ. Празднованіе 11 мая и 6 декабря.

II округа:

(Влодавскаго уѣзда):

54. Сел. ВЕРЕЩИНЪ — *Свято-Владимірская* — 15 іюля.

55. „ ВОЛЯ-ВЕРЕЩИНСКАЯ. — *Параскевіевская* — 28 октября. *Крестный ходъ* изъ сел. Лейно.

56. „ ВОЛЯ-ВОЛОССКАЯ. — *Св.-Михайловская* — 8 ноября. *Крестный ходъ* изъ Вытычно.

57. „ ВЫТЫЧНО. — *Кресто-воздвиженская* — 14 сентября. *Крестный ходъ* изъ Волосской-Воли.

58. „ ГОЛЯ. — *Параскевіевская* — 28 октяб. *Крестные ходы* изъ Горостыты и Коденца. Празднованіе 10 іюля.

59. „ ГОРОСТЫТА — *Крестовоздвиженская* — 14 сентября. *Крестные ходы* изъ Любени, Голи и Головно.

60. „ КОДЕНЕЦЪ — *Рождество-Богородичная* — 8 сентября. *Крестный ходъ* изъ Головно.

61. „ КОЛЕХОВИЦЫ. — *Косьмо-Даміановская* — 1 ноября. Празднованіе 10 іюля.

62. „ ЛЕЙНО. — *Успенская* — 15 авгус. *Крестный ходъ* изъ Воли-Верещинской.

63. „ ЛЮБЕНЬ. — *Св.-Николаевская*—9 мая и 6 декабря. *Крестные ходы* изъ Горостыты и Голи.

64. „ ОСТРОВЪ. — *Казанской Божіей Матери*—22 октября. Празднованіе 14 сентября и 21 мая.

65. „ СОСНОВИЦЫ. — *Петропавловская*—29 іюня и 1 октября. *Крестные ходы* изъ Устимова и Голи.

66. „ УСТИМОВЪ— *Св.-Георгіевская*—23 апрѣля. *Крестные ходы* изъ Острова, Лейно и Сосновицы.

III округа:

(Влодавскаго уѣзда):

67. Пос. ВИШНИЦЫ — *Георгіевская*—23 апрѣля.

68. Сел. ГОЛОВНО. — *Димитріевская*—15 августа 26 октября и 11 мая. *Крестные ходы* изъ Коденца и Ополе.

69. Пос. ГОРОДЫЩЕ—*Рождество-Богородичная* — 8 сентября.

70. Сел. ЖЕЩИНКА— *Воздвиженская*—14 сентября

71. „ МОТВИЦА. — *Богородичная*—26 сентября. *Крестный ходъ* изъ Розвадовки.

72. „ ОПОЛЕ. — *Никольская*—14 октября.

73. Гор. ПАРЧЕВЪ. —*Успенская*—15 августа, 8 ноября и 12 іюня.

— Сел. УГНИНЪ. — *Св.-Николаевская* (церковь-школа) — 9 мая.

74. „ ПОЛЮБИЧИ — *Іоанно-Богословская* — 26 сентября

75. „ РОЗВАДОВКА. — *Николаевская* — 9 мая. Празднованіе 6 сентября.

(Радинскій уѣздъ):

76. Сел. ГУСЬ. — *Петропавловская* — 29 іюня.

77. „ РАДЧЕ. — *Николаевская* — 9 мая и 28 октября.

78. „ ЯБЛОНЬ. — *Св.-Троицкая* — Празднованіе въ первый день Св. Троицы.

— „ ПАШЕНКИ. — *Симеоновская*, приписанная къ Яблонскому приходу, — 1 сентября.

Радижское Благочиніе:

79. Гор. РАДИНЪ. — *Св.-Георгіевская* — 23 апрѣля.

80. Сел. БЕЗВОЛЕ. — *Св.-Никитская*. Празднованіе 15 сентября.

81. „ ВИТОРОЖЪ — *Св.-Михайловская* — 8 ноября. Празднованіе 6 августа.

82. „ ВОГИНЬ. — *Св.-Димитріевская* — 26 октября.

83. „ ДОЛГА. — *Св.-Варваринская*, гдѣ находится чтимая чудотворная икона св. Варвары, — 4 декабря. Праздн. 25 іюля.

84. „ ДРЕЛЕВЪ. — *Св.-Аннинская* — 9 декабря.

85. „ КОЛЕМБРОДЫ. — *Крестовоздвиженская* — 14 сентября. Праздн. 2 іюля.

86. Гор. МЕЖИРѢЧЬЕ. — *Петропавловская* — 29 іюня.

„ *Св.-Николаевская* — 6 декабря.

87. Сел. ПРОГАЛИНЫ. — *Св.-Покровская* — 1 октября.

88. Сел. РУДНО. — *Преображенская* — 6 августа. Празднованіе 14 октября.

89. „ ВОЛЯ-РУССКАЯ. — *Параскевіевская* — 28 октября.

90. „ ШОСТКА. — *Рождество-Богородичная*, гдѣ чтимая икона св.-Великаго Георгія, — 8 сентября. *Крестный ходъ* изъ Дрелева. Празднованіе 23 апрѣля.

Кожстантиновское Благочиніе

I округа:

(Константиновскій уѣздъ):

91. Въ с. БУБЕЛИ. — *Іоанно-Богословская* — 26 сентября.

92. „ КЛЕНОВИЦЫ. — *Іоанно-Богословская* — 26 сентября.

93. „ ГНОЙНО. — *Параскевіевская* — 14 октября.

94. „ ГРУДА — *Благовѣщенская* — 25 марта.

95. Пос. КОНСТАНТИНОВЪ. — *Покровская* — 1 октября.

96. Сел. КРИЧЕВЪ. — *Георгіевская*—23 апрѣля.

97. „ ЛУКОВЦЫ. — *Крестовоздвиженская* — 14 сентября.

98. „ НЕПЛЕ. — *Крестовоздвиженская* — 14 сентября.

99. „ РОКИТНО. — *Крестовоздвиженская* — 14 сентября.

100. „ ПРАТУЛИНО — *Свято-Духовская* — 21 мая.

101. „ ЦИЦЫБОРЪ — *Параскевіевская* — 14 октября.

102. Пос. ЯНОВЪ. — *Космы-Даміановская* — 1 ноября.

II округа:

103. Сел. ВИТУЛИНЪ — *Михайловская* — 8 ноября.

104. „ КОРНИЦА. — *Свято-Георгіевская*—23 апр.

105. Пос. ЛОСИЦЫ. — *Успенская*, гдѣ находится чудотворная икона Божіей Матери—15 августа. *Крестный ходъ* изъ Мшанны.

106. Сел. ЛЫСОВЪ. — *Покровская*—1 октября.

107. „ БОРДЗИЛОВКА. — *Кирилло-Меѳодіевская* — 11 мая.

108. „ ЛѢСНА (жен. монаст.) — *Крестовоздвиженская* — 14 сентября.

109. „ МАКАРОВКА. — *Благовѣщенская* — 25 марта.

110. „ МОСТОВО. — *Рождество-Богородичная* — 8 сентября.

111. „ МШАННА. — *Іоанно-Богословская* — 26 сентября.

112. „ НОСОВЪ. — *Михайловская* — 8 ноября.

113. „ ПРОХЕНКИ — *Покровская* — 1 октября.

114. „ СВОРЫ. — *Ильинская* - 20 іюля.

— „ СЫЧИНО. — *Параскевіевская*, приписанная къ Сворамъ, — 14 октября.

115. „ ХЛОПКОВО — *Успенская* — 15 августа.

116. „ — *Параскевіевская* (кладбищенская) — 28 октября.

117. „ ХОТЫЧИ. — *Крестовоздвиженская* — 14 сентября.

ОТДѢЛЪ III-й

Приложеніе къ Памятной Книжкѣ Сѣдлецкой губерніи за 1906 годъ.

I.

СТАТИСТИЧЕСКІЯ СВѢДѢНІЯ

о начальствующихъ лицахъ со времени существованія Сѣдлецкой губерніи.

II.

ИСТОРИЧЕСКІЙ ОЧЕРКЪ

города Венгрова и посада Лива Сѣдлецкой губерніи.

Статистическія свѣдѣнія

о начальствующихъ лицахъ со времени существованія Сѣдлецкой губерніи.
(1 января 1867 года).

ПО ДУХОВНОМУ ВѢДОМСТВУ.

АРХІЕПИСКОПЫ:

1. **Іоанникій**—съ 17 іюля 1860 г. по 1 мая 1875 г. архіепископомъ Варшавскимъ и Новогеоргіевскимъ, а съ 1 мая 1875 г. по 16 ноября 1875 г. архіепископомъ Холмскимъ и Варшавскимъ. († 1 марта 1877 г.).
2. **Леонтій**—съ 16 ноября 1875 г. по 17 ноября 1891 г., когда Высочайшимъ указомъ былъ назначенъ на Московскую митрополичью кафедру. († 1 августа 1893 г.).

3. **Флавіанъ**—съ 14 декабря 1891 г. по 27 февраля 1898 г. (въ 1898 г. онъ былъ назначенъ экзархомъ Грузіи).

4. **Іеронимъ**—съ 27 февраля 1898 г. по 16 іюня 1905 г., и Варшавскимъ и Привислинскимъ съ 16 іюня 1905 г. по 2 ноября 1905 г. († 2 ноября 1905 г.)

5. **Никаноръ**—архіепископъ Варшавскій и Привислинскій—съ 9 декабря 1905 г.

ЕПИСКОПЫ ЛЮБЛИНСКІЕ:

Викаріи Холмско-Варшавской епархіи:

1. **Маркеллъ** —съ 1 мая 1875 г. по 9 декабря 1878 г.

2. **Модестъ** —съ 12 февраля 1879 г. по 29 іюня 1885 г.

3. **Флавіанъ**—съ 29 іюня 1885 г. по 14 декабря 1891 г.

4. **Гедеонъ**— съ 12 января 1892 г. по 22 декабря 1896 г.

5. **Тихонъ** — съ 19 октября 1897 г. по 14 сентября 1898 г.

6. **Германъ** —съ 14 сентября 1898 г. по 6 февраля 1903 г.

7. **Евлогій** — съ 12 января 1903 г. по 18 іюля 1905 г.

ЕПИСКОПЫ ХОЛМСКІЕ И ЛЮБЛИНСКІЕ:

1. **Евлогій** — съ 18 іюля 1905 г.

НАСТОЯТЕЛИ СѢДЛЕЦКАГО СОБОРА:

1. Протоіерей Александръ Николаевичъ **Чамовъ** — съ 17 октября 1854 г. по 15 ноября 1886 г.
2. Протоіерей Наумъ Лукичъ **Мизецкій** — съ 1 декабря 1886 г. по 1 августа 1904 г.
3. Протоіерей Арсеній Романовичъ **Будиловичъ** — съ 1 сентября 1904 года.

ПО МИНИСТЕРСТВУ ВНУТРЕННИХЪ ДѢЛЪ.

МИНИСТРЫ:

1. Статсъ-секретарь, дѣйствительный тайный совѣтникъ графъ Петръ Александровичъ **Валуевъ** — съ 23 апрѣля 1861 г. по 9 марта 1868 г.
2. Генералъ-адъютантъ, генералъ отъ кавалеріи Александръ Егоровичъ **Тимашевъ** — съ 9 марта 1868 г. по 27 ноября 1878 г.

3. Статсъ-секретарь, тайный совѣтникъ Левъ Саввичъ **Маковъ**—съ 27 ноября 1878 г. по 6 августа 1880 г.

4. Генералъ-адъютантъ, генералъ отъ кавалеріи, графъ Михаилъ Таріеловичъ **Лорисъ-Меликовъ**—съ 6 августа 1880 г. по 4 мая 1881 г.

5. Генералъ-адъютантъ, генералъ отъ инфантеріи, графъ Николай Павловичъ **Игнатьевъ**—съ 4 мая 1881 г. по май 1882 г.

6. Членъ Государственнаго Совѣта, сенаторъ, дѣйствительный тайный совѣтникъ, графъ Дмитрій Андреевичъ **Толстой**—съ мая 1882 г. по 6 мая 1889 г.

7. Членъ Государственнаго Совѣта, сенаторъ, статсъ-секретарь, дѣйствительный тайный совѣтникъ Иванъ Николаевичъ **Дурново**—съ 6 мая 1889 г. по 15 октября 1895 г.

8. Сенаторъ, дѣйствительный тайный совѣтникъ Иванъ Логиновичъ **Горемыкинъ**—съ 15 октября 1895 г. по 26 февраля 1900 г.

9. Сенаторъ, егермейстеръ Высочайшаго Двора, тайный совѣтникъ Дмитрій Сергѣевичъ **Сипягинъ**—съ 26 февраля 1900 г. по 4 апрѣля 1902 г.

10. Статсъ-секретарь, дѣйствительный тайный совѣтникъ Вячеславъ Константиновичъ **фонъ-Плеве**—съ 4 апрѣля 1902 г. по 26 августа 1904 г.

11. Генералъ-адъютантъ, генералъ-лейтенантъ, князь Петръ Дмитріевичъ **Святополкъ-Мирскій**—съ 26 августа 1904 г. по 18 января 1905 г.

12. Гофмейстеръ Двора Его Величества, тайный совѣтникъ Александръ Григорьевичъ **Булыгинъ**—съ 20 января 1905 г. по 22 октября 1905 г.

13. Членъ Государственнаго Совѣта, дѣйствительный тайный совѣтникъ Петръ Николаевичъ **Дурново**—съ 23 октября 1905 г. по 22 апрѣля 1906 г.

14. Камергеръ Высочайшаго Двора, дѣйствительный статскій совѣтникъ Петръ Аркадіевичъ **Столыпинъ**—съ 26 апрѣля 1906 г.

НАМѢСТНИКЪ ЦАРСТВА ПОЛЬСКАГО

1. Генералъ-фельдмаршалъ, графъ Ѳедоръ Ѳедоровичъ **Бергъ**—съ 1863 г. по 6 января 1874 г.

ВАРШАВСКІЕ ГЕНЕРАЛЪ-ГУБЕРНАТОРЫ:

1. Членъ Государственнаго Совѣта, генералъ-адъютантъ, генералъ отъ инфантеріи, графъ Павелъ Августовичъ **Коцебу**—съ 10 января 1874 г. по 18 мая 1880 г.

2. Членъ Государственнаго Совѣта, генералъ-адъютантъ, генералъ отъ кавалеріи Петръ Павловичъ **Альбединскій**—съ 18 мая 1880 г. по 19 мая 1883 г.

3. Генералъ-адъютантъ, генералъ отъ кавалеріи Іосифъ Владимировичъ **Гурко**—съ 7 іюня 1883 г. по 6 декабря 1894 г.

4. Членъ Государственнаго Совѣта, Генералъ-адъютантъ, генералъ отъ инфантеріи, графъ Павелъ Андреевичъ **Шуваловъ**—съ 13 декабря 1894 г. по 12 декабря 1896 г.

5. Членъ Государственнаго Совѣта, генералъ-адъютантъ, генералъ отъ инфантеріи, свѣтлѣйшій князь Александръ Константиновичъ **Имеритинскій**—съ 1 января 1897 г. по 17 ноября 1900 г.

6. Членъ Государственнаго Совѣта, генералъ-адъютантъ, генералъ отъ кавалеріи Михаилъ Ивановичъ **Чертковъ**—съ 24 марта 1901 г. по 17 февраля 1905 г.

7. Генералъ-адъютантъ, генералъ-лейтенантъ Константинъ Клавдіевичъ **Максимовичъ**—съ 19 февраля 1905 г. по 15 августа 1905 г.

8. Генералъ-адъютантъ, генералъ отъ кавалеріи Георгій Антоновичъ **Скалонъ**—съ 15 августа 1905 г.

ВАРШАВСКІЙ ГЕНЕРАЛЪ-ГУБЕРНАТОРЪ
И
КОМАНДУЮЩІЙ ВОЙСКАМИ ВАРШАВСКАГО ВОЕННАГО ОКРУГА
ГЕНЕРАЛЪ-АДЪЮТАНТЪ, ГЕНЕРАЛЪ ОТЪ КАВАЛЕРІИ

Георгій Антоновичъ

СКАЛОНЪ.

Варшавскій Генералъ-Губернаторъ

Г. А. Скалонъ.

Назначенный Варшавскимъ генералъ-губернаторомъ и командующимъ войсками Варшавскаго военнаго округа Георгій Антоновичъ Скалонъ родился 24 октября 1847 г. Началъ онъ свою офицерскую службу въ л.-гв. Уланскомъ, нынѣ Государыни Императрицы Александры Ѳеодоровны полку, куда былъ выпущенъ корнетомъ изъ Николаевскаго училища гвардейскихъ юнкеровъ въ 1865 году. Проходя службу въ полку до начала русско-турецкой войны, ротмистръ Скалонъ былъ командированъ въ апрѣлѣ 1877 года въ главную квартиру дѣйствующей арміи, а въ сентябрѣ того же года назначенъ ординарцемъ къ начальнику 2 гвардейской кавалерійской дивизіи генералъ-адъютанту Гурко; въ этой должности онъ оставался до марта 1878 года, принимая участіе во всѣхъ славныхъ дѣлахъ отряда ген. Гурко. За оказанныя отличія ротмистръ Скалонъ былъ награжденъ орденами Станислава 2 ст. съ мечами, Анны 2 ст. съ мечами, Владиміра 4 ст. съ мечами и бантомъ и золотымъ оружіемъ съ надписью „за храбрость“. Возвратившись въ свой полкъ, Г А. въ 1893 году былъ назначенъ на должность генерала для особыхъ порученій при командующемъ войсками Варшавскаго военнаго округа. Въ 1894 году былъ назначенъ командиромъ л.-гв. Уланскаго Его Величества полка, расположеннаго въ Варшавѣ; въ 1897 году назначенъ командиромъ I бригады I гвардейской кавалерійской дивизіи, а въ 1899 году коман-

дующимъ 4 кавалерійской дивизіей; затѣмъ въ 1900 году произведенъ въ генералъ-лейтенанты съ утвержденіемъ въ должности и въ 1901 году назначенъ начальникомъ 2 гвардейской кавалерійской дивизіи, а 15 мая 1905 г. помощникомъ командующаго войсками Варшавскаго военнаго округа. Генералъ-Адъютантомъ Г. А. Скалонъ назначенъ 10 сентября 1903 г. Варшавскимъ Генералъ-Губернаторомъ 15 августа 1905 г. и въ 1906 г. произведенъ въ генералы отъ кавалеріи.

СѢДЛЕЦКІЕ ГУБЕРНАТОРЫ:

1. Тайный совѣтникъ Степанъ Степановичъ **Громеко**—съ 1 января 1867 г. по 12 декабря 1875 г.

2. Генеральнаго штаба генералъ-маіоръ Дмитрій Федоровичъ **Москвинъ**—съ 30 декабря 1875 г. по 6 ноября 1884 г.

3. Генералъ-маіоръ Михаилъ Алексѣевичъ **Зиновьевъ**—съ 28 декабря 1884 г. по 9 мая 1885 г.

4. Тайный совѣтникъ Евгеній Михайловичъ **Субботкинъ**—съ 9 мая 1885 г. по 1 января 1904 г.

5. Камергеръ Двора Его Величества Александръ Николаевичъ **Волжинъ**—съ 20 февраля 1904 г.

СѢДЛЕЦКІЙ ГУБЕРНАТОРЪ
ДВОРА ЕГО ВЕЛИЧЕСТВА КАМЕРГЕРЪ
АЛЕКСАНДРЪ НИКОЛАЕВИЧЪ
ВОЛЖИНЪ.

ВИЦЕ-ГУБЕРНАТОРЫ:

1. Статскій совѣтникъ Андрей Ивановичъ **Друкартъ**—съ 1 января 1867 г. по 5 іюня 1874 г.
2. Статскій совѣтникъ Александръ Ивановичъ **Петровъ**—съ 2 августа 1874 г. по 14 апрѣля 1878 г.
3. Дѣйствительный статскій совѣтникъ Николай Ѳеодосьевичъ **Иваненко**—съ 28 апрѣля 1878 г. по 5 іюля 1884 г.
4. Дѣйствительный статскій совѣтникъ Михаилъ Александровичъ **Майлевскій**—съ 5 іюля 1884 г. по 12 апрѣля 1888 г.
5. Дѣйствительный статскій совѣтникъ Иванъ Дмитріевичъ **Заушкевичъ**—съ 28 іюля 1888 г. по 17 января 1891 г.
6. Коллежскій совѣтникъ Николай Гавриловичъ **Сухотинъ**—съ 17 января 1891 г. по 8 февраля 1899 г.
7. Надворный совѣтникъ Алексѣй Николаевичъ **Малаевъ**--съ 12 марта 1899 г. по 22 января 1901 г.
8. Статскій Совѣтникъ Константинъ Константиновичъ **Стефановичъ**—съ 22 января 1901 г. по 8 іюня 1902 г.
9. Дѣйствительный статскій совѣтникъ Сергѣй Петровичъ **Воейковъ** - съ 15 іюня 1902 г.

НЕПРЕМѢННЫЕ ЧЛЕНЫ ГУБЕРНСКАГО ПО КРЕСТЬЯНСКИМЪ ДѢЛАМЪ ПРИСУТСТВІЯ:

1. Дѣйствительный статскій совѣтникъ Николай Михайловичъ **Клименко**—съ 13 февраля 1871 г. по 3 мая 1885 г.
2. Дѣйствительный статскій совѣтникъ Петръ Петровичъ **Исаевичъ**—съ 23 мая 1885 г. по 31 октября 1891 г.
3. Дѣйствительный статскій совѣтникъ Андрей Андреевичъ **Спиридоновъ**—съ 12 декабря 1891 г.

ПО МИНИСТЕРСТВУ ФИНАНСОВЪ.

УПРАВЛЯЮЩІЕ КАЗЕННОЮ ПАЛАТОЙ:

1. Дѣйствительный статскій совѣтникъ Адольфъ Карловичъ **Штанге**—съ 1 іюля 1869 г. по 16 апрѣля 1871 г.
2. Дѣйствительный статскій совѣтникъ Матвѣй Петровичъ **Витковскій**—съ 16 апрѣля 1871 г. по 4 января 1903 г.
3. Дѣйствительный статскій совѣтникъ Николай Александровичъ **Олферьевъ**—съ 4 января 1903 г.

ПО МИНИСТЕРСТВУ ЮСТИЦІИ.

ПРЕСѢДАТЕЛИ ОКРУЖНАГО СУДА:

1. Дѣйствительный статскій совѣтникъ Александръ Николаевичъ **Яблонскій**—съ 7 января 1876 г. по 2 ноября 1883 г.

2 Дѣйствительный статскій совѣтникъ Александръ Харлампіевичъ **Хохряковъ**—съ 30 ноября 1883 г. по 18 января 1884 г.

3. Дѣйствительный статскій совѣтникъ Николай Дмитріевичъ **Лермонтовъ**—съ 8 февраля 1884 г.

ПРОКУРОРЫ:

1. Надворный совѣтникъ Николай Харлампіевичъ **Померанцевъ**—съ 1876 г. по 1879 г.

2. Коллежскій ассесоръ Александръ Александровичъ **Римскій-Корсаковъ** съ 1879 г. по 1880 г.

3. Коллежскій совѣтникъ Евгеній Алексѣевичъ **Пушкинъ**—съ 1881 г. по 1884 г.

4. Статскій совѣтникъ Сергѣй Павловичъ **Зыковъ**—съ 1884 г. по 1901 г.

5. Статскій совѣтникъ Николай Ивановичъ **Ненарокомовъ**—съ 1901 г. по 8 іюня 1902 г.

6. Коллежскій совѣтникъ Геннадій Дмитріевичъ **Скарятинъ**—съ 8 іюня 1902 г. по 4 іюня 1905 г.

7. Статскій совѣтникъ Александръ Петровичъ **Мякининъ**—съ 4 іюня 1905 г.

ПО МИНИСТЕРСТВУ НАРОДНАГО ПРОСВѢЩЕНІЯ.

НАЧАЛЬНИКИ СѢДЛЕЦКОЙ УЧЕБНОЙ ДИРЕКЦІИ:

1. Статскій совѣтникъ Евфимъ Михайловичъ **Крыжановскій**—съ 14 марта 1865 г. по 4 сентября 1871 г.

2. Статскій совѣтникъ Петръ Григорьевичъ **Рублевскій**—съ 4 сентября 1871 г. по 4 февраля 1878 г.

3. Надворный совѣтникъ Петръ Ивановичъ **Стронинъ**—съ 4 февраля 1878 г. по 1 сентября 1879 г.

4. Дѣйствительный статскій совѣтникъ Дмитрій Гавриловичъ **Барановъ**—съ 1 сентября 1879 г. по 1 февраля 1885 г.

5. Дѣйствительный статскій совѣтникъ Василій Михайловичъ **Добровольскій**—съ 7 октября 1886 г. по 21 марта 1895 г.

6. Дѣйствительный статскій совѣтникъ Павелъ Дмитріевичъ **Колосовскій**—съ 7 апрѣля 1895 г. по 1 ноября 1895 г.

7. Дѣйствительный статскій совѣтникъ Владиміръ Александровичъ **Карповъ**—съ 1 декабря 1895 г. по 1 сентября 1896 г.

8. Дѣйствительный статскій совѣтникъ Антонъ Саввичъ **Геевскій**—съ 1 сентября 1896 г. по 1 сентября 1901 г.

9. Дѣйствительный статскій совѣтникъ Павелъ Петровичъ **Васильевъ**—съ 1 сентября 1901 г. по 1 апрѣля 1906 г.

ДИРЕКТОРЫ

Сѣдлецкой мужской гимназіи:

1. Дѣйствительный статскій совѣтникъ Даніилъ Степановичъ **Пономаревъ**—съ 1 января 1866 г. по 1 октября 1889 г.
2. Дѣйствительный статскій совѣтникъ Иванъ Григорьевичъ **Абрамовичъ**—съ 1 октября 1889 г. по 1 августа 1898 г.
3. Статскій совѣтникъ Глѣбъ Вячеславовичъ **Станкевичъ**—съ 1 августа 1898 г. по 1 сентября 1901 г.
4. Статскій совѣтникъ Константинъ Ульяновичъ **Заустинскій** - съ 1 сентября 1901 г.

Бѣльской мужской гимназіи:

1. Статскій совѣтникъ Петръ Ивановичъ **Стронинъ**-- съ августа 1872 г. по 1878 г.
2. Дѣйствительный статскій совѣтникъ Иванъ Гавриловичъ **Левитскій**—съ 4 февраля 1878 г. по 1 сентября 1884 г.
3. Статскій совѣтникъ Маркеллъ Осиповичъ **Лавровскій**—съ 1 сентября 1884 г. по 1 августа 1888 г.
4. Статскій совѣтникъ Иванъ Алексѣевичъ **Маковельскій**—съ 1 августа 1888 г. по 1 іюля 1892 г.

5. Дѣйствительный статскій совѣтникъ Григорій Ивановичъ **Сольскій**—съ 1 іюля 1892 г. по 1 іюля 1903 г.

6. Статскій совѣтникъ Иванъ Семеновичъ **Игнатенко**—съ 1 іюля 1903 г. по 13 мая 1905 г.

7. Коллежскій совѣтникъ Эммануилъ Николаевичъ **Пфейферъ**—съ 1 мая 1905 г.

Историческій очеркъ

города Венгрова и посада Лива

Сѣдлецкой губерніи.

Городъ Венгровъ расположенъ на правомъ, а посадъ, быв. городъ Ливъ, на лѣвомъ берегахъ р. Ливца, лѣваго притока р. Запад.-Буга, въ мѣстности песчаной, сухой и здоровой. Оба они находятся одинъ отъ другого въ разстояніи 4 верстъ, соединяются между собою отличнымъ шоссе, на которомъ имѣются три большихъ деревянныхъ моста (чрезъ рѣку Ливецъ и его два притока). Это шоссе, идущее изъ Венгрова чрезъ Ливъ, проходитъ далѣе на Калушинъ (Варшавской губ.), до соединенія съ Варшавско-Брестскимъ государственнымъ шоссейнымъ трактомъ,—при дер. Баракъ-Тржебуцкій (протяженіемъ въ $23\frac{1}{2}$ вер).

Эти два смежныхъ города нѣкогда были порубежными пунктами двухъ отдѣльныхъ государствъ: Венгровъ, русскій городъ, лежалъ въ Подляшьи (или Подляхіи), на самой западной окраинѣ древне-рус-

скаго Владиміро-Волынскаго удѣльнаго княжества, принадлежавшаго къ великому княжеству Кіевскому, а Ливъ, польскій городъ, составлялъ самый восточный окраинный пунктъ коренной этнографической Польши.

Когда Волынское княжество въ 1340 году подпало подъ власть Литвы, а затѣмъ, вмѣстѣ съ послѣднею, въ 1569 году вошло въ составъ польскаго государства, то оба эти города служили иногда мѣстами для элекціонныхъ сеймовъ, гдѣ собирались депутаты Литвы и Польши для избранія короля. (И. И. Лаппо „Великое княжество Литовское за время отъ заключенія Люблинской уніи до смерти Стефана Баторія (1569—1586 “, С.-Петб. 1901 г., стр. 95, 102, 129 и 139).

Начало возникновенія Венгрова, какъ поселенія, теряется въ глубокой древности. Первыми поселенцами его были выходцы изъ Угорской, при-Карпатской Руси, отъ которыхъ и самое поселеніе получило русское названіе Угровъ, очень скоро измѣнившееся въ устахъ ополячившагося населенія — въ Венгровъ. Такимъ образомъ коренное населеніе въ немъ русское.

Очень рано, еще въ эпоху владычества русскихъ князей, среди этого населенія была построена православная церковь. Она находилась на улицѣ „Русская-Сторона“. По срединѣ улицы стоятъ нынѣ три креста, обнесенные общей оградой. По разсказамъ старожиловъ, церковь была на томъ самомъ мѣстѣ, гдѣ въ настоящее время стоитъ домъ крестьянина Рыбака. Самый старый крестъ изъ этихъ

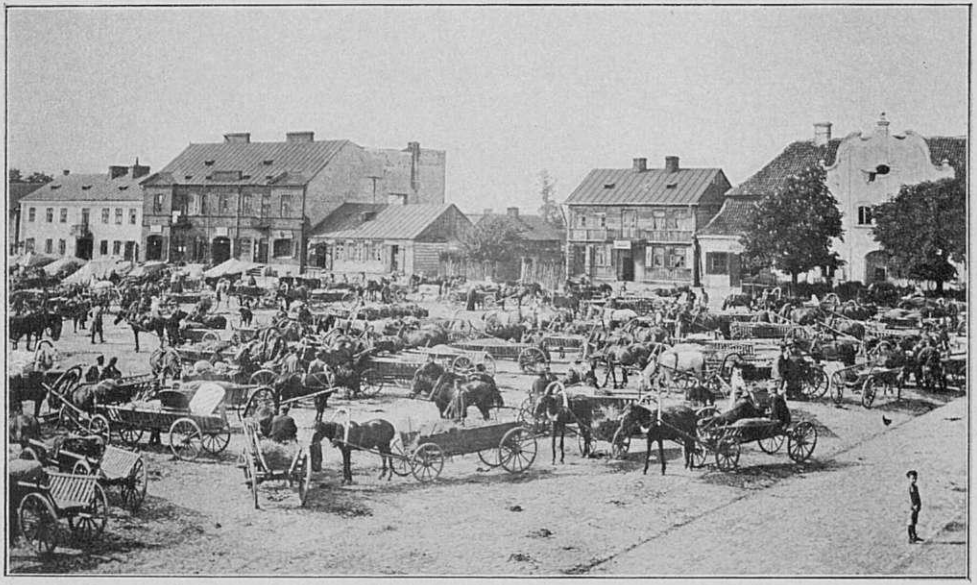

Гор. ВЕНГРОВЪ (въ базарный день)

Съ фот. Тилинскаго.

трехъ перенесенъ сюда именно съ мѣста, гдѣ стоялъ нѣкогда православный храмъ. Церковь эта у старожиловъ извѣстна подъ именемъ „козацкой“. Она исчезла уже въ XVII вѣкѣ, при владѣльцахъ графахъ Красинскихъ.

Въ 1340 году, когда Владиміро-Волынское русское княжество утратило свою самостоятельность и подпало подъ власть Литвы, Венгровъ съ окрестностями, входившій тогда въ составъ обширной Дрогичинской земли, принадлежалъ еще русскимъ. Но въ 1389 году, когда состоялся бракъ польской королевы Ядвиги съ великимъ княземъ литовскимъ Владиславомъ-Ягелло и чрезъ это произошло номинальное соединеніе Польши съ Литовскимъ государствомъ и входившимъ въ составъ его Волынскимъ княжествомъ, Венгровъ былъ уже въ захватѣ у Мазовецкихъ польскихъ князей.

Въ 1443 году Болеславъ, князь Мазовецкій, продалъ великому князю литовскому Казиміру Дрогицкую землю, но удержалъ за собою гор. Венгровъ съ округомъ. Однако Казиміръ скоро отнялъ отъ Болеслава и Венгровскую землю. Рѣка Ливецъ служила въ это время естественною границею, отдѣлявшею коренную Польшу (или Мазовію) отъ русскихъ областей Литвы.

Съ начала XV вѣка Венгровъ становится частнымъ владѣніемъ. Какъ видно изъ эрекцій, хранящихся въ Венгровскомъ приходскомъ костелѣ и упомянутыхъ въ „Инвентарѣ пробощства Венгровскаго отъ 9 іюля 1840 года“, учиненномъ каноникомъ Подляшской каѳедры кс. Патриціушомъ Шанявскимъ

(въ „Дѣлѣ архива Сѣдлецкаго губернскаго правленія“ за № 237, по архиву № 23—56), въ 1414 году владѣльцемъ его былъ Петръ Пелконъ, воевода Мазовецкаго княжества. По показанію литургическаго календаря Люблинской римско-католической епархіи, онъ построилъ въ 1414 году въ Венгровѣ первый римско-католическій деревянный костелъ въ честь Успенія Пресвятой Богоматери. Въ этомъ инвентарѣ есть указаніе на существовавшую тогда въ этомъ костелѣ рукописную книгу подъ заглавіемъ: „Transsumptum fundationum priwillegiorum inseroptorium aliorumque jurium pro Ecclesiae praeposituali Vengrovien-si et parochiali Starovescensi servientium collectum per Michaelem Josephum Gass. An. D. 1716 die 28 julii, — w której najprzód ślad pierwiastkowej Erekcyi z roku 1414, oblatowaney 1648 w aktach Lubelskich.“ Изъ этой книги видно, что первоначальная эрекція сему костелу, данная въ 1414 году, явлена въ 1648 году въ Люблинскихъ актовыхъ книгахъ.

Въ 1451 году владѣльцемъ Венгрова былъ Станиславъ Оломюнецъ, также надѣлившій эрекціей Венгровскій костелъ. Этой и предшествующей эрекціями пробощству предоставлялось право—ежегодно получать на отопленіе и постройки 300 возовъ лѣсу для Венгровскаго костела и 150 возовъ для Старовейскаго костела, а также вольное мливо, безъ мѣрки и черги (очереди) въ Венгровскихъ мельницахъ и вольная ловля рыбы въ рѣкахъ и озерахъ. Кромѣ того, вторая эрекція предоставляла пробощу право пропинаціи (продажи водки) въ дер. Шарутахъ и Каленчинѣ.

Въ концѣ XV вѣка обширное Венгровское имѣніе (въ составъ коего входили: Стердынское, Зембровское и Соколовское имѣнія) перешло во владѣніе знатнаго и богатаго въ великомъ княжествѣ Литовскомъ дворянскаго рода Кишекъ.

Дворяне Кишки въ XV и XVI-мъ в. были еще русскими и православными. Въ началѣ XVII в. они защищали противъ уніи православіе своихъ предковъ и русскую народность, — строили православные монастыри и церкви. Такъ, въ числѣ ктиторовъ Полоцкихъ православныхъ монастырей имена Кишковъ занимаютъ первое мѣсто послѣ рода Корсаковъ. Затѣмъ, въ 1599 году въ гор. Полоцкѣ былъ сеймикъ, подъ предсѣдательствомъ Полоцкаго подвоеводія Ивана Боркулабовича Корсака: на немъ дворянствомъ Полоцкаго воеводства составленъ протестъ противъ уніи. На протестѣ, въ числѣ 80 дворянъ, болѣе 10 подписей падаетъ на долю Корсаковъ и Кишковъ... Впослѣдствіи Кишки, во избѣжаніе перехода въ латинство, примыкали къ протестантству: они покровительствовали аріанизму (социніанству) и кальвинизму въ Литвѣ. Но во второй половинѣ XVII в., подъ давленіемъ католицизма и польско-іезуитскаго правительства, потомки этихъ ревнителей православія и русской народности, приняли унію, затѣмъ католичество и заняли сравнительно почетное мѣсто въ средѣ польскаго родовитаго дворянства. Изъ этихъ дворянъ происходилъ извѣстный уніатскій митрополитъ Левъ-Лука Кишка (1711—84 г.)... Кишки принадлежали къ гербу Дуброва („Dąbrowa“): на бѣломъ полѣ бѣлая полированная подкова, на ней золотой крестъ съ крестиками по концамъ ея, которыми она нарисована внизъ, на коронѣ крыло, сквозь которое проходитъ стрѣла....

Во времена Кишекъ, Венгровъ сталъ городомъ въ XV вѣкѣ и сдѣлался средоточіемъ кальвинизма и разсадникомъ наукъ. Здѣсь въ 1565 году, подъ предсѣдательствомъ Іеронима Филипповскаго, состоялся реформатскій синодъ — по вопросу о томъ, должно-ли крестить младенцевъ, или-же отложить крещеніе ихъ до возраста вполнѣ сознательнаго. Тутъ присутствовало 47 пасторовъ и много знатной шляхты. Изъ разныхъ странъ приходили письма отъ братіи-реформатовъ объ установленіи единомыслія

въ рѣшеніи сего вопроса. Анна Кишка, урожденная Радзивиллъ, воеводина Кіевская, писала, чтобы не постановлялось на съѣздѣ ничего, что было бы противно священному писанію. Шестидневныя собранія не привели спорящихъ къ соглашенію; одни изъ нихъ были за крещеніе младенцевъ, другіе-же требовали только крещенія взрослыхъ. Поэтому постановлено — каждому оставаться при своемъ убѣжденіи; синодальное постановленіе („конклюзію“) подписалъ 30 декабря 1565 года Станиславъ Лютомирскій, реформатскій суперъ-интендентъ въ Малой Польшѣ.

Крайчій литовскій, послѣ каштелянъ Кіевскій Иванъ Кишка, ярый сторонникъ социніанства, устроилъ въ Венгровѣ въ 1570 году типографію, гдѣ напечатаны, между прочимъ, три сочиненія по предметамъ вѣры. Его-же усердіемъ возникли здѣсь школы, городъ выросъ, явились ремесла.

Около 1620 года Венгровское имѣніе отъ дворянъ Кишекъ, путемъ брачныхъ связей, перешло къ князьямъ Радзивилламъ. Князь Иванъ Николаевичъ Радзивиллъ, воевода Виленскій и великій гетманъ литовскій (ум. 1642 г.), третимъ бракомъ былъ женатъ на Аннѣ Кишкѣ и чрезъ нее унаслѣдовалъ Венгровъ, Соколовъ и Олыку на Волыни (въ Дубенскомъ уѣз.).

Знаменитѣйшій въ исторіи западной Россіи какъ по богатству, такъ и по вліянію родъ князей Радзивилловъ имѣетъ литовское происхожденіе. По словамъ польскаго писателя Нѣсецкаго (Herbasz, t. 8, стр. 39—42), князья эти ведутъ свой родъ отъ великаго князя литовскаго Наримунда, потомка того Полемона, который съ другими знатнѣйшими фамиліями римскими ушелъ нѣкогда изъ Рима и поселился въ Литвѣ. Этотъ Наримундъ имѣлъ сына, который, оставшись, послѣ смерти отца малюткою - сиротою, былъ приговоренъ дядями своими — на

смерть. Но кормилица его, боясь Бога, скрыла это дитя отъ всѣхъ, такъ что о немъ никто не зналъ, кромѣ Криве-Кривейто, главнаго жреца языческой Литвы. Жрецъ этотъ, желая какъ-нибудь устроить судьбу этого малютки, велѣлъ вынести его въ то мѣсто, гдѣ Витенесъ, тогдашній великій князь литовскій, часто охотился, и положить, по однимъ—въ орлиное гнѣздо, а по другимъ—повѣсить въ люлькѣ на деревѣ, въ той мысли, что Витенесъ, когда найдетъ его, сжалится надъ нимъ и возметъ его къ себѣ на воспитаніе. Такъ и случилось. Витенесъ, увидя дитя, взялъ его къ себѣ и назвалъ его „Лиздейкомъ", что значитъ орлиное гнѣздо, откуда онъ былъ взятъ. Воспитаніе маленькаго Лиздейки поручено было опекѣ главнаго жреца и велѣно воспитать его по княжески. Послѣ Витенесъ узналъ всю тайну происхожденія Лиздейка и, предъ смертію своею, желая породниться съ нимъ, женилъ его на своей дочери. Лиздейко имѣлъ сына Вершила, Вершило сына Сирпуція, Сирпуцій — Войшунда, а Войшундъ — сына Радзивилла, который былъ маршалкомъ литовскимъ. Этотъ Радзивиллъ, первый изъ своего рода, одновременно съ Ягеллою, въ 1386 году принялъ святое крещеніе въ гор. Краковѣ и нареченъ *Николаемъ*. По особому уваженію къ памяти своего небеснаго патрона — Св. Николая Чудотворца, онъ повелѣлъ, чтобы на будущее время всѣ первородные изъ этой фамиліи всегда носили имя Николай, что въ точности и исполнилось.... О происхожденіи самого имени Радзивиллъ польскіе историки говорятъ слѣдующее: Однажды Гедиминъ, овладѣвши, послѣ смерти Витенеса литовскимъ княжествомъ, охотился по берегу р. Виліи. Здѣсь застигла его ночь и онъ уснулъ. Во снѣ ему представился громадный желѣзный волкъ, въ срединѣ котораго находилось еще 100 другихъ волковъ. Встревоженный Гедиминъ созвалъ къ себѣ всѣхъ придворныхъ гадателей и спрашивалъ ихъ о значеніи этого сна. Тогда одинъ изъ нихъ, по имени Лиздейко, такъ истолковалъ этотъ сонъ: Желѣзный волкъ означаетъ городъ и замокъ, который Гедиминъ построитъ на томъ мѣстѣ, гдѣ видѣлъ сонъ, и городъ этотъ будетъ столицею литовскаго княжества. Сто другихъ волковъ означаютъ разныя народности, кои будутъ жить въ этомъ городѣ. И дѣйствительно, Гедиминъ построилъ при р. Виліи городъ и замокъ, назвавъ его Вильно, а Лиздейка за совѣтъ богато одарилъ. Народъ-же прозвалъ Лиздейка Радзивилломъ — отъ рада—совѣтъ. Князья Радзивиллы приписаны къ гербу Трубы (Trąby): въ голубомъ полѣ три черныя трубы въ золотой оправѣ, устьями соединенныя. На щитѣ гербъ покрытъ мантіею и короною княжескими. Въ гербѣ девизъ: „Bóg nam radzi" (т. е., Богъ намъ совѣтникъ). Внукъ Радзивилла-Лиздейки Николай Николаевичъ, воевода Троцкій и канцлеръ литовскій, былъ возведенъ императоромъ германскимъ Максимиліаномъ I, въ 1518 году 25 февраля, въ княжеское римской имперіи достоинство. Но потомство его пре-

сѣклось съ кончиною младшаго его сына Ивана. Поэтому сынъ его брата Юрій-Николай, по прозванію Рыжій, былъ возведенъ императоромъ германскимъ Карломъ V, въ княжеское римской имперіи достоинство, вмѣстѣ съ своими двоюродными братьями — Николаемъ Чернымъ и Иваномъ Радзивиллами, съ титуломъ герцога Олыкскаго для старшаго въ родѣ. Радзивиллы были всегда главными поборниками и защитниками самостоятельнаго, независимаго отъ Польши, развитія литовскаго государства.

Князь Христофоръ Радзивиллъ въ 1631 году возвратилъ католикамъ старый костелъ, находившійся нѣкоторое время у кальвиновъ, а для послѣднихъ построилъ кирху (zbór) въ 1634 году. Кирха—зборъ сгорѣла въ 1678 году, но была скоро возстановлена. Она до сихъ поръ находится на евангелическомъ кладбищѣ.

Князь Богуславъ Радзивиллъ, конюшій литовскій, 14 апрѣля 1650 года выдалъ городу привиллегію, въ которой онъ разрѣшаетъ иностранцамъ всѣхъ вѣроисповѣданій селиться въ Венгровѣ, пріобрѣтать здѣсь недвижимую собственность и ею распоряжаться по своему усмотрѣнію, — разрѣшаетъ мѣщанамъ заниматься ремеслами и вести торговлю даже съ заграницей.

Такой торговлѣ способствовали пути водяные и сухопутные. По р. Ливцу товаръ сплавлялся въ Западный-Бугъ, а оттуда въ Вислу до гор. Гданска (нынѣ Данцига). Два большихъ торговыхъ тракта—Литовскій, ведшій въ Варшаву изъ Вильны, и Гданскій—до Лукова, шли чрезъ рынокъ города. До сихъ поръ еще на городскомъ рынкѣ сохранился домъ старинной архитектуры, извѣстный подъ именемъ „каменицы Гданской“, принадлежавшій Гданскимъ купцамъ, пріѣзжавшимъ сюда для торговли. Въ этомъ

домѣ останавливался для ночлега 6 апрѣля 1793 года король Станиславъ-Августъ, по дорогѣ на Гродненскій сеймъ. Въ немъ ночевалъ въ 1812 году французскій императоръ Наполеонъ I, на обратномъ пути изъ Москвы.... Въ городѣ есть улица Гданская, недавно переименованная въ Старовейскую.

Иностранцы, особенно кальвинисты и евангелики, получили право устраивать здѣсь школы и шпитали (богадѣльни).

Около этого-же времени (1650 г.) было устроено евангелическое училище, существующее и до настоящаго времени — на средства евангелическаго общества, при пособіи отъ казны (въ 248 руб., а отъ общества 105 руб). Въ немъ нынѣ обучаются дѣти обоего пола — евангелики и католики. Учитель евангеликъ, онъ же канторъ мѣстнаго евангелическаго прихода.

Сверхъ старой кирхы, находящейся на кладбищѣ, въ недавнее время построена новая кирха въ самомъ городѣ. При ней находится нынѣшнее евангелическое начальное училище въ домѣ, построенномъ на общественный счетъ въ 1871 году. Старая кирха имѣетъ фундушъ въ 400 злотыхъ, записанныхъ на имѣніи Заблудовѣ (Гродненской губ.) въ 1687 году княгинею Каролиною Радзивиллъ.

Въ началѣ XVIII вѣка городъ сильно пострадалъ во время войнъ шведскихъ, а также междоусобій послѣ смерти короля Августа II. Иностранцы, лишенные покровительства власти, побросали свои усадьбы и ушли заграницу.

Въ 1664 году Венгровское имѣніе пріобрѣлъ графъ Янъ-Доброгостъ Красинскій, ярый католикъ,

преслѣдовавшій протестантовъ. Въ 1676 году онъ пригласилъ сюда латинскихъ монаховъ реформатскаго ордена и построилъ для нихъ громадный каменный кляшторъ. Въ 1834 году монастырь этотъ былъ закрытъ за участіе монаховъ въ послѣднемъ польскомъ мятежѣ. Около 1899 года разрѣшено было временно совершать богослуженіе въ костелѣ. При костелѣ въ части помонастырскихъ зданій живетъ ксендзъ-ректоръ костела. Остальная часть монастыря въ 1878 году была передана въ министерство народнаго просвѣщенія. Часть эта была отдѣлана подъ помѣщеніе городскихъ католическихъ начальныхъ одноклассныхъ училищъ, мужскаго о женскаго, а въ части второго этажа устроена небольшая квартира (о двухъ комнатахъ съ кухнею) для учителя.

Послѣ уничтоженія православнаго храма въ XVII вѣкѣ фанатиками — владѣльцами города, церкви православной не было въ городѣ въ теченіе почти 300 лѣтъ. За это время коренное русское населеніе города совершенно ополячилось и окатоличилось и даже забыло свою принадлежность къ русской народности. Поэтому небольшая семья православныхъ служащихъ возъимѣла желаніе устроить въ этомъ городѣ православную церковь. Тогдашній начальникъ уѣзда Василій Лаврентьевичъ Котовъ исходатайствовалъ у оберъ-прокурора св. Синода 2,610 рублей изъ капитала, завѣщаннаго Медынцевой. На эти средства, а также на небольшія пожертвованія частныхъ лицъ въ 1892 году была устроена на второмъ этажѣ помонастырскаго зданія, рядомъ съ квартирою учителя, православная церковь въ память чуда милости Божіей, явленной надъ Царской Семьей

17 октября 1888 года. Церковь освящена во имя Святителя Николая Чудотворца 14 ноября 1892 года. При церкви находятся библіотека (съ 6 авг. 1897 г.) съ 249 книгами разнаго содержанія, а также церковно-приходское попечительство (съ 16 іюля 1891 г.), заботящееся о благолѣпіи храма. Всѣхъ прихожанъ числится, по даннымъ за 1904 годъ, всего 381 душа об. пола, въ томъ числѣ 137 въ самомъ городѣ, а прочіе разсѣяны въ уѣздѣ. Причтъ помѣщается въ наемныхъ домахъ.

Построенный въ 1414 году деревянный костелъ (вышеупомянутый) сгорѣлъ въ 1703 году. На мѣсто его въ 1707—1710 годахъ владѣлецъ города Янъ-Бонавентура графъ Красинскій построилъ огромный приходскій каменный костелъ (что на рынкѣ) во имя Успенія Богоматери (освященъ въ 1711 г. Луцкимъ латинскимъ епископомъ Александромъ Выговскимъ). Въ склепѣ этого костела покоится прахъ фундатора его Красинскаго, а надъ нимъ въ закристіи виситъ круглое металлическое зеркало, на деревянныхъ рамахъ коего, находится слѣдующая латинская надпись: „Luserat hoc speculo magicas Tvardovius artes, Lusus at iste Dei versus in obsequium est". Изъ надписи видно, что зеркало это служило для чернокнижника пана Твардовскаго орудіемъ его чаръ (для показыванія духовъ).

Капланы коммунисты, или конгрегація Бартошковъ имѣли здѣсь свою семинарію и публичныя школы.

Въ 1775 году Венгровъ насчитывалъ 303 жилыхъ дома и былъ владѣніемъ Франциски, урожден-

ной графини Красинской, принцессы Курляндской, жены королевича Карла. Въ 1786 году онъ принадлежалъ уже графу Александру Оссолинскому, мечнику литовскому, который 11 ноября 1786 года получилъ отъ короля привиллегію на устройство 2-хъ ярмарокъ въ городѣ.

Отъ Оссолинскихъ городъ перешелъ въ собственность графовъ Лубенскихъ. Нынѣшній владѣлецъ его графъ Станиславъ Лубенскій проживаетъ въ дер. Рухнѣ.

По народной переписи 1897 года, жителей въ Венгровѣ было всего 8268 душъ об. пола (жен. 4332), въ томъ числѣ: православныхъ 122, католиковъ 2909, протестантовъ 86 и евреевъ 5150.

Спустя 8 лѣтъ, къ 1 января 1905 года жителей было всего 11,529 душъ об. пола (жен. 5575), въ томъ числѣ: православныхъ 112, римско-католиковъ 3443, лютеранъ 229 и евреевъ 7745. Слѣдовательно, за послѣднія 8 лѣтъ населенія прибыло 3261 чел.

Въ чертѣ города находится 6118 морговъ 135 прентовъ земли, въ томъ числѣ 60 морг. 271 прентъ принадлежатъ городской кассѣ.

Ярмарки бываютъ по вторникамъ (новаго стиля) послѣ: а) 27 января, б) 10 марта, в) 28 апрѣля, г) 30 іюня, д) 25 августа и е) 1 декабря. Въ случаѣ праздника, откладываются до слѣдующаго вторника.

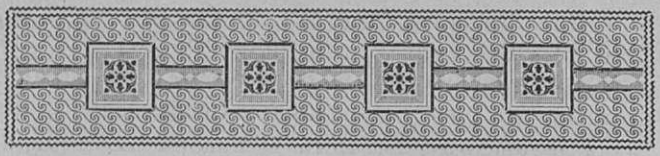

Исторія пос. Либа. Нынѣшній пос. Ливъ былъ главнымъ городомъ Ливской земли Мазовецкаго воеводства. Земля эта имѣла въ гербѣ половину краснаго орла и половину чернаго медвѣдя, лапами обращенныхъ другъ къ другу. Одна корона вѣнчаетъ ихъ головы. Ливскую землю составляло пространство, обнимавшее Ливъ, Калушинъ и Добре (послѣдніе два нынѣ въ Варшавской губерніи).

Въ глубокой древности (IX—X вѣкахъ) здѣсь, на возвышенномъ полуостровѣ, образуемомъ р. Ливцемъ и ея притокомъ Мѣдянкой, первоначально былъ построенъ укрѣпленный замокъ для защиты отъ набѣговъ хищныхъ народовъ. Впослѣдствіи возлѣ замка образовалось поселеніе Ливъ.

Когда разрозненные Мазовецкіе князья стали дѣлиться на удѣлы, то здѣсь, въ Ливѣ, княжилъ около 1350 года удѣльный князь на Ливѣ и Гостынинѣ Земовитъ Старшій, который, послѣ смерти своихъ братьевъ, унаслѣдовалъ ихъ удѣлы и завладѣлъ всей Мазовіей.

При Земовитѣ Ливъ сталъ городомъ въ 1350 году и въ этомъ-же году имъ построенъ здѣсь приходскій костелъ. Въ 1442 году городъ выгорѣлъ. Въ 1446 году Болеславъ, князь Мазовецкій, реставрировалъ его и даровалъ ему разныя привиллегіи, наданныя ему его предками. Онъ-же, князь Болеславъ, въ томъ-же 1446 году, рядомъ съ „Старымъ-Ливомъ“ („Antiqua Liw“), основалъ „Новое-Мѣсто“ (или городъ), надѣлилъ его тѣми-же вольностями, и сверхъ того, разрѣшилъ ему имѣть „фушницу“ (таможню), доходъ съ которой шелъ въ пользу города.

Когда родъ князей Мазовецкихъ угасъ, то ихъ владѣнія, въ томъ числѣ и Ливъ, стали собственностью короны польской, и Ливъ получилъ каштелянію и староство городское.

Сохранилась люстрація (опись) Лива отъ 1564 года, откуда узнаемъ, что „Старое-Мѣсто“ имѣло 211 домовъ и 171 ремесленника, въ томъ числѣ: 60 пивоваровъ, 14 винокуровъ, 27 сапожниковъ, 1 позолотника, 2 оружейника, 24 пекаря, 2 игольщика и 7 рѣзниковъ. На время коронаціи мѣщане обязались платить 8 злотыхъ, а во время народнаго ополченія доставить военный возъ, за который, впрочемъ, могли дать выкупъ въ 40 злот. На „Новомъ-Мѣстѣ“ было 130 домовъ, ремесленниковъ 102, въ томъ числѣ 44 пивовара.

Въ 1579 году король Стефанъ Баторій, на обратномъ пути изъ Литвы, остановился въ Ливѣ. Сюда въ это время прибылъ сторонникъ двора Ракузскаго, воевода Сѣрадзскій Войцехъ Ласскій, 4 года упорно сопротивлявшійся избранію этого короля,

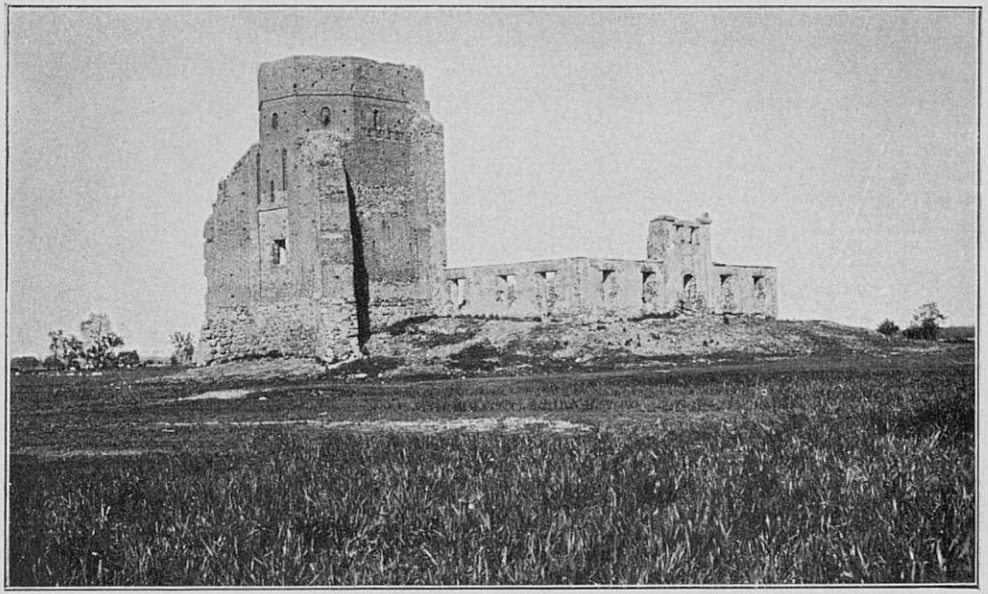

Развалины замка въ пос. ЛИВЪ
(Венгровскаго уѣзда Сѣдл. губ.)

Съ фот. Тилинскаго.

и тутъ-же просилъ у короля прощенія и присягнулъ ему на вѣрность.

Возвышеніе сосѣдняго гор. Венгрова привело Ливъ къ упадку. Поселеніе тамъ ремесленниковъ — иностранцевъ, надѣленныхъ значительными привилегіями, ослабляло старинное поселеніе князей Мазовецкихъ. Мало того, Ливъ часто подвергался опустошительнымъ пожарамъ.

Люстрація 1616 года описываетъ состояніе Лива такъ: „Старый-Ливъ имѣетъ поле тройное, всѣхъ волокъ $64\frac{1}{2}$, изъ коихъ чиншевыхъ $50\frac{1}{2}$, съ платой съ каждой по 18 грошей, 2 денарія и овса по 8 корцевъ; съ $13\frac{1}{4}$ огородныхъ морговъ по 5 грошей съ каждаго. Есть 165 домовъ, а плацовъ пустыхъ 38. Съ дома, какъ и съ пустого плаца платятъ по 15 денаріевъ. Разныхъ ремесленниковъ 141, платятъ по 15 денар. Были прежде рыбаки, кои давали на замокъ 2 флор. 8 денар., но теперь ихъ нѣтъ, кромѣ одного, но и тотъ ничего не платитъ. Пивовары, кромѣ чинша, платятъ солодное, ихъ 54, каждый платитъ по 3 гроша. Раньше они заливали въ солодъ 8 корцевъ, а теперь, согласно ординаріи королевы Анны — 10 корцевъ, а давать обязаны вымѣрного— полкорца солода и отъ вару пива полчвартокъ, куда входитъ 6 гарнцевъ. Такихъ полчвартокъ будетъ всего 600. Они-же обязаны давать изъ Стараго и Новаго-Лива, на замокъ, колейнаго 30 бочекъ пива—въ каждой по 24 гарнца. Резниковъ только 6; лопатковаго сбора отъ городскихъ и сельскихъ всего 40 флор. Земской пошлины берутъ на замокъ — отъ коня купеческаго въ возу, когда переѣзжаетъ за границу, по 3 гроша,

а отъ вола по 9 денар., отъ сего получается 165 флориновъ. Ярмарки бываютъ три. Торговый день — четвергъ. Въ пользу замка и съ торга 20 флориновъ. Новый-Ливъ лежитъ при Старомъ, оба управляются однимъ старостою; въ немъ есть свой урядъ и свои права. Волокъ всѣхъ 38, съ каждаго чиншу по 18 грошей и овса по 7 корцевъ. Съ отдѣльныхъ 12¼ морговъ по 5 грош. съ каждаго. Домовъ 85. Плацовъ пустыхъ 45 – платы по 15 денаріевъ. Отъ 67 ремесленниковъ получается по 15 денар. отъ каждаго. Мельницъ 6. Общій доходъ съ Стараго и Новаго-Лива въ пользу замка 1048 флор. 16 грош. 4½ денар.“

Постановленіе сейма 1678 года гласитъ: „Принимая во вниманіе запустѣніе нашего города Лива и желая возстановить его, опредѣляемъ одну ярмарку въ старозапустный понедѣльникъ, другую въ праздникъ Божьяго тѣла,—протяженіемъ каждая въ 2 недѣли“ *).

Вышеупомянутый замокъ, въ виду болотистаго его мѣстоположенія, былъ неприступенъ. Однако шведы въ 1657 году взяли его, стрѣляя съ возвышенностей Ярницкихъ. Во вторичное нападеніе на Польшу, они въ 1703 году опустошили и сожгли городъ Ливъ; поставивъ пушки на рынкѣ, они, послѣ нѣсколькихъ выстрѣловъ, заставили замокъ сдаться. Съ этихъ поръ жители Лива пришли въ бѣдное состояніе и долгое время не могли оправиться. Отъ замка нынѣ уцѣлѣла восьмигранная, поддерживаемая контрафорсами и прорѣзанная бойницами, баш-

*) Balińskiego M. i Lipińskiego T. „Starożytna Polska“ — t. 1, стр. 544—546.

ня — съ частью крѣпостной стѣны. Башня и стѣны построены изъ булыжника, а частью изъ кирпича на извести, такъ отвердѣвшей, что онѣ не поддаются не только вліянію времени, но даже намѣренному разрушенію ихъ людьми. При башнѣ сдѣлана въ 1782 году, на средства старосты Ѳаддея Грабянки, каменная пристройка о двухъ комнатахъ съ передней — для помѣщенія старостинской канцеляріи и архива.

Замокъ этотъ именуется замкомъ королевы Боны, потому что, въ началѣ XVI вѣка, онъ и староство при немъ принадлежали женѣ короля Сигизмунда I, Бонѣ, урожденной италіанской принцессѣ Сфорца (подобный замокъ, только большихъ размѣровъ, имѣется въ гор. Кременцѣ, Волынской губерніи). Въ этой каменной пристройкѣ при замкѣ хранились древнія земскія актовыя книги гор. Лива; онѣ начинаются съ 1445 года и идутъ безъ перерыва до 1652 года, затѣмъ пробѣлъ, а съ 1659 года идутъ уже безъ пропусковъ. Нынѣ онѣ хранятся въ Главномъ Архивѣ Царства Польскаго въ Варшавѣ. Замокъ соединяется съ Ливомъ деревяннымъ мостомъ, перекинутымъ чрезъ р. Мѣдянку. Мѣстность замковая составляетъ частную собственность мѣстнаго мѣщанина (1 моргъ). Мостъ съ греблями имѣетъ въ длину 720 локтей. Замокъ омываютъ съ одной стороны р. Ливецъ, а съ другой со стороны города — озеро.

По показанію люстраціи 1789 года, оба Лива Старый и Новый управлялись уже однимъ бурмистромъ (а не двумя, какъ раньше), судъ происходилъ по нѣмецкому Кульмскому праву, апелляція была до

судовъ войтовскихъ, а отъ нихъ до судовъ задворныхъ королевскихъ ассесоріи коронной, цехъ шевскій въ захудаломъ состояніи, другихъ цеховъ не было. Улицы на Старомъ-Мѣстѣ — Варшавская или Краковская, Сенаторская, раньше Марчевская и Козья. Новое-Мѣсто — за р. Мѣдянкой, имѣло улицы: Венгровскую, Наливки и двѣ небольшія. Въ обоихъ Ливахъ было 116 домовъ, населенія 483 души об. пола (жен. 252). Всѣ христіане. Городъ расположенъ на грунтѣ хорошемъ, урожайномъ, поля запущены и въ третей части поросли кустарниками. Пастбища залиты водой и заросли кустарникомъ. Дома крыты соломой, съ глиняными трубами. Было 6 мельницъ. Жители остаются безъ всякой торговли, науки и ремеслъ. Сельское хозяйство запущено. Сумма всего городского дохода равнялась 7067 злот. 14 грош. 17 ден. со всего Ливскаго староства; половина его поступала въ государственную казну".

Какъ уже было сказано, первый костелъ былъ построенъ въ Ливѣ въ 1350 году Мазовецкимъ княземъ Земовитомъ Старшимъ. Находился на рынкѣ Стараго-Мѣста и состоялъ подъ управленіемъ пробоща и 7 миссіонеровъ монаховъ. Сгорѣлъ въ 1701 году и на мѣстѣ его нынѣ стоитъ каменный крестъ. Послѣ того, долгое время на концѣ города существовала ветхая каплица Св. Леонарда. Въ 1760 году построенъ нынѣшній деревянный костелъ во имя Св. Леонарда на средства помѣщика Іосифа Карчевскаго—на томъ мѣстѣ, которое издавна въ народѣ извѣстно было подъ именемъ „фары" (т. е. приходскаго костела). Вѣроятно, на этомъ мѣстѣ нѣкогда существовалъ костелъ; по мѣстному народному пре-

данію, въ Ливѣ въ глубокой древности было до 20 костеловъ. . . . Въ нынѣшнемъ костелѣ хранится старинная крещальня отъ 1646 года и старинные образа. При костелѣ этомъ служилъ пробощомъ польскій поэтъ ксендзъ Янъ-Павелъ Вороничъ. Въ концѣ XVIII вѣка костелъ владѣлъ 2 уволоками земли и полемъ „Згрызы“. Костелъ былъ препозитурный *).

Съ 1 марта 1870 года городъ Ливъ сталъ посадомъ и вошелъ въ составъ Рухненской гмины. Имѣніе казенное.

Ярмарки бываютъ — по четвергамъ (по новому стилю) послѣ: а) 1 февраля, б) 15 марта, в) 10 мая и г) 18 октября. Въ случаѣ праздника откладываются до слѣдующаго четверга.

Въ Ливѣ имѣется 1 начальное общее училище.

Николай Теодоровичъ.

*) См. Архивъ Сѣдлецкаго губернскаго правленія, Дѣло за № 51, по архиву № 23—40.

Дополненіе

къ Памятной Книжкѣ Сѣдлецкой губ. за 1906 годъ.

Сѣдлецкій Губернскій Комитетъ по дѣламъ мелкаго кредита.

Предсѣдатель—Губернаторъ.

Члены:

—Вице-Губернаторъ.

—Управляющій Варшавскою Конторой Государственнаго Банка.

—Непремѣнный Членъ Сѣдлецкаго Губернскаго по Крестьянскимъ Дѣламъ Присутствія.

Старшій лѣсной ревизоръ, титулярный совѣтникъ А. С. Зеренинъ.

—Совѣтникъ Губернскаго Правленія, коллежскій секретарь В. С. Арсеньевъ (онъ-же завѣдующій дѣлопроизводствомъ Комитета).

—Маіоратовладѣлецъ Сѣдлецкаго уѣзда, отставной корнетъ, Н. М. Пущинъ.

—Землевладѣлецъ Константиновскаго уѣзда, князь Ч. К. Святополкъ-Мірскій.

Сѣдлецкое Особое Торговое Присутствіе,

составъ котораго (согласно ст. 237 лѣсного устава (т. VIII ч. I изд. 1893 г.) слѣдующій:

Предсѣдатель-Губернаторъ.

Члены:

—Заступающій мѣсто Управляющаго Государственными Имуществами Радомской, Кѣлецкой, Люблинской и Сѣдлецкой губерній, старшій ревизоръ, титулярный совѣтникъ Александръ Степановичъ Зеренинъ.

—Начальникъ Отдѣленія Сѣдлецкой Казенной Палаты.

—Начальникъ Отдѣленія Люблинской Контрольной Палаты.

Завѣдываетъ дѣлопроизводствомъ Юридическій Совѣтникъ Губернскаго Правленія Василій Сергѣевичъ Арсеньевъ.

СѢДЛЕЦКІЙ ОТДѢЛЪ

историко-родословнаго общества въ Москвѣ

(губ. гор. Сѣдлецъ, Губернаторскій домъ).

Предсѣдатель—дѣйствительн. членъ В. С. Арсеньевъ.

Секретарь—дѣйствительный членъ Григорій Владиміровичъ Кондоиди.

Списокъ

обществъ, товариществъ и братствъ въ Сѣдлецкой губерніи.

(Гдѣ находятся, когда утвержденъ уставъ, или съ какого времени существуютъ).

Гор. Сѣдлецъ.

Купеческое Общество —открыто съ разрѣшенія Сѣдлецкаго Губернатора отъ 19 января 1906 г., № 81. Начало свои дѣйствія 2 іюля 1906 г., на основаніи правилъ, утвержденныхъ б. Намѣстникомъ Царства Польскаго 11 января 1817 г.,

Старшина общества– житель гор. Межирѣчья, купецъ Шимонъ-Беръ Минцъ. Товарищъ его—житель гор. Сѣдлеца, купецъ Мошко-Давидъ Кильманъ.

Общество столяровъ –открыто съ разрѣшенія Сѣдлецкаго Губернатора отъ 5 августа 1876 г., за № 3510. Начало дѣйствій въ томъ-же году.

Общество каменщиковъ — съ разрѣшенія Сѣдлецкаго Губернатора отъ 12 сентября 1900 года, за № 2234. Открыло дѣйствія въ апрѣлѣ мѣсяцѣ 1901 года.

Гор. Бѣла.

Общество пособія бѣднымъ р.-католическаго исповѣданія — на основаніи устава, утвержденнаго 10 апрѣля 1901 года.

Вольное пожарное Общество —на основаніи устава, утвержденнаго 12 декабря 1898 г.

Дѣйствія свои эти общества открыли со времени утвержденія уставовъ.

Гор. Венгровъ.

Ссудо-сберегательное Товарищество — по уставу, утвержденному Министерствомъ Финансовъ 17 мая 1900 года. Дѣйствія открыты 8 февраля 1901 года.

Попечительное Общество — по уставу, утвержденному Министерствомъ Внутреннихъ Дѣлъ 18 сентября 1902 года. Дѣйствія открыты 1 іюля 1903 г.

Гор. Влодава.

Пожарное Общество —открыто 6 Іюня 1902 года.

Общественное Собраніе —открыло свои дѣйствія въ 1890 г.

Касса Ссудо-сберегательнаго Товарищества —съ 1903 г., тогда же утвержденъ и уставъ этой кассы.

Гор. Парчевъ.

Пожарное Общество —открыто съ 31 августа 1904 г.

Общественное Собраніе, открывшее свои дѣйствія въ 1890 году.

Касса Ссудо-сберегательнаго Товарищества—съ 1902 г., тогда-же утвержденъ и уставъ этой кассы.

Гарволинскій уѣздъ:

Вильга.

Потребительское долевое Общество — 13 февраля 1904 г. открыта мелочная лавка съ продажею съѣстныхъ припасовъ и табачныхъ издѣлій.

Корница.

Сельско-хозяйственное долевое Товарищество „Надежда“—основано въ іюлѣ мѣсяцѣ 1904 г.

Пос. Парисовъ.

Потребительское долевое Общество „Свитъ“ основано 16 августа 1904 г.

Вольно-пожарное Общество — открыто по нормальному уставу 1898 г.; инструкція утверждена Сѣдлецкимъ Губернаторомъ 3 іюня 1903 г.; дѣйствія общества открыты 29 октября 1902 г.

Дер. Бруссовъ (гм. Рыки).

Земледѣльческое долевое Товарищество „Згода“ — основано въ мартѣ мѣсяцѣ 1904 года.

Примѣчаніе: Долевыя товарищества на паяхъ: Вильгское, „Надежда“, „Свитъ“ и „Згода“, какъ открытыя на основаніи нотаріальныхъ контрактовъ, утвержденныхъ уставовъ не имѣютъ.

Гор. Желеховъ.

Ссудо-сберегательное Товарищество — уставъ утвержденъ Министромъ Финансовъ 8 января 1902 г. Дѣйствія Товарищества открыты 23 марта 1902 г.

Вольно-пожарное Общество —уставъ утвержденъ 11 февраля 1904 г. Дѣйствія общества открыты 26 января 1905 г.

Гор. Гарволинъ.

Общество пособія бѣднымъ христіанамъ — уставъ утвержденъ Сѣдлецкимъ Губернаторомъ 29 ноября 1903 г. Дѣйствія общества открыты въ декабрѣ мѣсяцѣ 1903 г.

Вольно-пожарное Общество —уставъ утвержденъ Министерствомъ Внутреннихъ Дѣлъ 15 іюля 1881 г.; въ настоящее время дѣйствуетъ нормальный уставъ, утвержденный тѣмъ же Министерствомъ 12 декабря 1898 г. Дѣйствія общества открыты въ сентябрѣ 1881 г.

Общественное Собраніе — уставъ утвержденъ Министромъ Внутреннихъ Дѣлъ 12 октября 1900 г.; собраніе открыто въ январѣ м-цѣ 1901 г.

Константиновскій уѣздъ:

Им. Кобыляны.

Сельско-хозяйственное Товарищество подъ названіемъ „Серпъ“.

Общество это состоитъ подъ предсѣдательствомъ сына владѣльца фольварка Кобыляны Іосифа Франковскаго и 16 членовъ изъ крестьянъ Гушлевской гмины.

Въ теченіе 1905 г. товариществомъ куплено мелкими партіями отъ мѣстныхъ-же владѣльцевъ имѣній разныхъ сѣмянъ хлѣбовъ и травъ на сумму 855 руб. Купленныя сѣмена распроданы между участниками товарищества и другими крестьянами-хозяевами, отъ чего товарищество получило прибыли 54 рубля. Кромѣ того между членами товарищества было въ обращеніи 6 пружинныхъ боронъ, пріобрѣтенныхъ въ 1904 году.

Гор. Луковъ:

Ссудо-сберегательная Касса чиновниковъ всѣхъ вѣдомствъ, состоящихъ на Государственной службѣ въ гор. Луковѣ—по уставу 12 іюня 1884 г., утвержденному Управляющимъ Министерствомъ Внутреннихъ Дѣлъ.

Св.-Николаевское православное приходское Попечительство существуетъ съ 16 іюня 1885 г.—по уставу, утвержденному 2 августа 1864 г. Архіепископомъ Холмско-Варшавскимъ.

Добровольное пожарное Общество существуетъ съ 1 октября 1894 г. — на основаніи устава, утвержденнаго Министромъ Внутреннихъ Дѣлъ 9 мая 1894 г.

Общество пособія бѣднымъ христіанамъ—по уставу, утвержденному 27 ноября 1901 г. Сѣдлецкимъ Губернаторомъ.

Ссудо-сберегательное Товарищество существуетъ съ 1 іюля 1902 г.—по уставу, утвержденному 29 марта 1902 г.

Тржебешевъ (Луковск. уѣзда).

Сельско-хозяйственное долевое Товарищество „Spółka“—на основаніи ст. 47, 48 и 49 торговаго кодекса 24 Марта 1809 г. и заключеннаго нотаріальнаго договора у Нотаріуса города Лукова Р. А. Ушинскаго 13 февраля 1904 г., за № 271.

Гор. Межирѣчье (Радинск. уѣзда).

Пожарное Общество—открыло свои дѣйствія 16 марта 1904 г., т. е. со дня утвержденія Сѣдлецкимъ Губернаторомъ состава правленія общества.

Гор. Соколовъ.

Пожарное Общество существуетъ съ 1881 года—по уставу, утвержденному Товарищемъ Министра Внутреннихъ Дѣлъ 12 декабря 1898 г.

Коссовъ (Сокол. уѣзда).

Пожарное Общество существуетъ съ 1899 года - по уставу, утвержденному Товарищемъ Министра Внутреннихъ Дѣлъ 12 декабря 1898 г.

Сел. Эльжбетово.

Общество потребителей при свекло-сахарномъ заводѣ „*Эльжбетово*“ существуетъ съ 1897 года—по уставу, утвержденному 30 ноября 1897 г. Товарищемъ Министра Внутреннихъ Дѣлъ.

АЛФАВИТНЫЙ УКАЗАТЕЛЬ

КЪ ПАМЯТНОЙ КНИЖКѢ СѢДЛЕЦКОЙ ГУБЕРНІИ

за 1906 годъ.

А.

Абаза В. Н. . . . 156
Абрамовъ Д. М. . . 78
Авсюкевичъ Д. Н. . . 54
Агафоновъ П. А. . . 250
Агнія монахиня . . 283, 284
Агроновскій А. А. . . 51
Адлеръ И. 272
Акишинъ А. И. . . . 249
Александровъ В. Н. . . 99
„ В. С. . 74, 113
Александрюкъ А. И. . 68
„ А. А. . 271
Алексѣевъ Н. Н. . . 225
Аленичъ С. Г. . . . 154
Алипій іеромонахъ . . 162
Альбергъ І. . . . 88
Альбрехтъ М. Н. . . 71
Амброжевичъ И. И. . . 279
Анапольскій И. Я. . . 81
Анастасія . . . 231, 232
Анатолія . . . 231, 232
Андреевъ Ѳ. В. . . . 77
„ П. С. . . . 153
Андржеевская К. Р. . . 256
Андрунасъ И. І. . . 51
Анисимовъ Ф. А. . . 159
Аноликъ Ш. А. . . . 103
Антиповичъ І. . . 244, 251
Антонина монахиня . . 284
Антоній Митрополитъ . 35
Антонюкъ В. И. . . 57
„ А. М. . 146, 228
Арбузовъ А. Д. . . . 37
Аргиропуло К. Э. . . 36
Аркадій архіепископъ . 161
Арсеньевъ Н. П. . . 52
„ В. Г. 69, 104, 106
„ Т. П. . . 147
Артыховичъ А. А. . . 141
Артыхъ С. И. . . . 279
Асафовъ П. М. . . . 101
Афанасьевъ В. Г. . . 212
„ А. П. . 214, 218
Афросимовъ П. М. . . 55
Ашенбреннеръ Э. Л. . . 79
Айзенберъ Р. . . . 272

Б.

Бабкова Н. А. . . . 91
Бабушкинъ Н. П. . . 83
Базакъ П. Л. . . . 79
Базилевичъ Х. І. . . 138
Базонь Ф. И. . . . 50
Базыльчукъ Э. В. . . 148
Бакуръ Н. П. . . . 279
Баланюкъ А. Ф. . . 77
Балицкій С. Д. . . . 80
Балиховъ С. М. . . . 99
Балкъ А. П. . . . 49
„ И. З. . . . 239
Балландовичъ І. Г. . . 183
Барановъ К. П. . . . 99
Барановскій Ѳ. Г. . . 101
„ И. Л. . . 219
Барачъ П. А. . . . 50
Барсовъ Д. Д. . . . 102
Бартошевичъ М. В. . . 213
Бартошевскій Ф. А. . . 174
Баргъ Д. А. . . . 117
Барщевская Я. Л. . . 93
Барышева Е. . . . 232
Бассанинъ В. Ѳ. . . 225
Баторскій Е. И. . . . 152
Баумгартенъ М. К. . . 99
Бахъ Д. П. . . . 156
Байрулевичъ М. . . 162
Бекимовъ М. Б. . . 156

Беклемишевъ А. Н. . . 213
Бельгардъ А. В. . . 38
Бемъ С. Я. 199
Бенземанъ С. В. . . 53
Береза С. В. . . . 85
Бержъ І. Р. . . . 90
Бернадскій А. С. . . 185
Бернатовичъ И. А. . . 242
Бернацкій И. А. . . 177
Бернштейнъ М. Я. . . 256
Берсеневъ А. В. . . 249
Бетлей Ѳ. О. . . . 227
Бетчинъ М. А. . . . 157
Бечковичъ В. И. . . 85
Бейзе Л. В . . . 237
Бзовскій В. Ѳ. . . 86, 149
Билькевичъ О. С. . . 266
Бирюковичъ М. В. . . 142
Бирюлевъ А. А. . . 42
Блонскій И. А. . . 131
Блюцертъ Э. В. . . 169
Бобакова М. И. . . 91
Бобаковъ С. И. . . 170
Бобневъ Н. И. . . 159
Боболевскій Н. . . 58
Бобровъ А. П. . . 102
Богдановскій А. Д. . . 54
Богдановъ И. И. . . 279
Багдыревъ А. П. . . 154
Боголѣповъ В. А. . . 151
Боголюбовъ А. А. . . 46
Богуславскій Ѳ. П. . . 246
фонъ-Бокъ Г. Д. . . 143
Бондаренко В. П. . . 170
Бондарукъ И. П. . . 143
Бондзынскій С. В. . . 115
Боржиславскій М. И. . 222
Борисевичъ И. И. . . 174
Борисъ М. Ѳ. . . . 241
Борисюкъ С. Ю. . . 277
Борковскій К. Ѳ. . . 203
„ С. Л. . . 247
„ Б. О. . . 247
„ Л. Л. . . 257
Борніо А. В. . . . 213
Боровскій А. Н. . . 246
Бородіюкъ И. Д. . . 65
Борхъ Б. Ю. . . . 60
Бочковскій А. И. . . 174
Бразевичъ Р. В. . . 85
Браникъ Ю. И. . . 68
Братковскій Г. В. . . 172
Брайчевскій Б. Р. . . 246
Бренкевичъ А. М. . . 149
Бржезинскій О. Д. . . 246
Бржесцанскій Ю. О. . 277
Бржозовскій А. И. . . 42
Бринкевичъ П. Г. . . 199
Бродзинскій Б. В. . . 85
Бронишевскій С. . . 178
Бройко В. Я. . . . 186
Брунбендеръ В. С. . . 221
Брындза Л. Л. . . 82, 86
Брюховецкій И. Ѳ. . . 237
Бубновъ В. Т. . . . 102
Будбергъ А. А. . . 98, 108, 114
Будзишевская С. . . 288
Будиловичъ А. Р. 88, 92 93, 103
109, 110, 131.
Будиловичъ А. Я. . . 168
Букарева Е. П. . . 91
Букаревъ Д. П. . . 70
Букатевичъ Н. . . 162
Буковскій К. И. . . 201
Букъ П. Х. . . . 51
Букрѣевъ В. Н. . . 100
„ А. П. . . 200
Булатовъ Я. П. . . 250
Булгаковъ Е. П. . . 93
Булыгинъ В. К. . . 156
Бурковскій В. К. . . 100
Бурманъ В. Е. . . 58
Бурше Ю. Э. . . 58
Бутовскій Д. П. . . 49
Бучинскій П. Ф. . . 83
Бушковскій К. Л. . . 83
Буяльская Е. Г. . . 219
Быховскій Я. . . 275
Бышевскій С. А. . . 240
Бѣгунскій И. . . 114
Бѣдысъ В. П. . . 77
Бѣленковъ В. Ю. . . 225
Бѣленькій Д. . . 168
Бѣлецкій А. Г. . . 89
„ В. А. . . 261
Бѣлинскій І. М. . . 86

Бѣличъ И. М. . . . 154
Бѣлявскій А. М. . . 158
Бѣляева А. . . . 233
Бѣляевъ И. И. . . . 267
„ В. И. . . . 51
Бѣляковскій Н. П. . . 97
Бюлеръ А. П. . . . 99

В.

Вавржинкевичъ В. Ѳ. . 107
Вавриневичъ О. . . 284
Варвисевичъ К. Ѳ. . . 238
Вадзинскій В. И. . . 100
Валевскій Л. А. . . . 287
Валицкій А. Я. . . . 265
Валковичъ А. В. . . 100
Вальтеръ К. В. . . . 209
Вангратъ Г. Х. . . . 171
Василевскій А. А. . . 68
„ О. И. . . 80
Васильевъ П. П. . . 88
„ В. К. . . 150
„ М. М. . . 150
„ В. Д. . . 71
Васютинскій В. С. . . 191
Вахгаузахъ Д. Э. . . 137
Вайнтраубъ П. І. . . 121
Введенскій Н. Д. . . 89
Веберъ С. Ѳ. . . . 39
„ П. В. . . . 80
Ведринскій А. П. . . 101
Ведровъ В. В. . . 83, 104
Велевейскій А. Л. 85, 116, 120
Вельгурскій О. Я. . . 66
Вельскій Л. Ѳ. . . . 189
Венгерскій А. К. . . 80
фонъ-Венглеръ Ф. Э. . 59
Венско А. И. . . . 223
Веревкинъ А. Н. . . 40
Верекундовъ А. П. . . 97
Вержбента А. А. . 114, 124
Вержбицкій О. О. . 275, 288
Вершинскій А. В. . . 143
Веселовъ П. Ф. . . . 100
Веймарнъ Е. А. . . . 147
Вейнеръ Н. А. . . . 212
Вилевскій С. М. . . . 175
Вилямовскій Л. В. . . 209
Вимборъ С. І. . . . 157
Виноградовъ Д. А. . . 90
„ И. Д. . . 101
Висневскій О. О. . . 260
Виталіевъ С. А. . . 251
Виткевичъ Г. П. . . 261
Витковскій Н. П. . 114, 118
„ А. М. . . 172
Вишневскій Е. О. . 114, 121
Вишняковъ Н. К. . . 152
Віонцекъ С. В. . . . 247
Владиміровъ В. В. . . 37
„ В. В. . . 143
„ Ѳ. Н. . . 51
Владимірова Е. В. . . 139
Влодавецъ А. А. . . 112
Влодковскій А. К. . . 76
Вноровскій І. П. . . 50
Вогакъ Н. К. . . . 53
Возняковскій С. А. . 86, 87
Воеводскій И. О. . . 78
Воейкова В. Н. . . . 108
Воейковъ С. П. 60, 108, 109, 110, 112, 114, 118, 119.
Вокульскій И. Г. . . 83
„ С. . . . 256
Волжина О. А. . . 108, 110
Волжинъ А. Н. 60, 108, 109, 110, 114
Волжинскій В. Г. . . 212
„ Г. И. . . 267
Волинскій М. В. . . 141
Воловиковъ М. П. . . 157
Володинъ В. П. . . . 213
Володко В. В. . . . 136
Волосевичъ И. А. . . 77
Волосъ П. А. . . . 89
Волянскій Ц. К. . . 87
Вольскій Л. Л. . . . 275
Вольфке В. Ю. . . . 136
Вольфъ И. . . . 103
Вольфсонъ М. А. . . 256
Вороновичъ С. П. . . 168
Воропаевъ С. К. . . 70
Воскобойниковъ Р. А. . 265
Воскресенскій Д. С. . . 185
Вощинскій К. П. . . 258
Войдаковскій С. Ѳ. . . 247

Войдацкій С. . . . 236
Война И. В. . . 83, 109
Войтковскій М. Г. . . 77
Войцѣховичъ М. В. . 90, 91
Войцѣховскій А. А. . . 167
Вровскій П. А. . . . 59
Врочинскій С. К. . . 131
Врублевскій О. П. . . 84
Всеволожскій Г. С. . . 249
Вуичъ Э. И. . . . 37
Вырголичъ П. К. . . 98
Высокинскій Б. Ф. . . 272
Высоцкая А. . . . 284
Высоцкій Н. Г. . . . 152
Вычолковскій С. А. . . 178
Вышомирскій П. Ф. . 170, 171
Вшелячинскій И. Ю . . 83
Вѣржейскій К. П. . . 85

Г.

Гавловскій А. Ф. . 237, 255
Гавронская М. . . . 272
Гавришевъ Д. Г. . . 151
Гаевскій Л. А. . . . 183
Галасъ М. А. . . . 211
Галласъ В. А. 282
Галичъ Е. И. . . . 212
Адоневичъ-Львовичъ-Галковскій А. Е. 148.
Галчинскій Ф. О. . . 240
Гамбурцевъ В. А. . . 81
Ганжулевичъ Д. Д. . . 68
Ганицкій В. А. . . . 156
Ганкевичъ М. . . . 161, 230
Гапановичъ П. . . . 267
Гарбачевскій Ю. М. . . 125
Гарднеръ Н. Е. . . . 87
Гартглясъ М. К. . . 148
„ К. Х. . . 148
Гасманъ А. Г. . . . 40
Гаффербергъ Г. И. . . 59
Гацкевичъ Е. П. . . 89
Гай А. 233
Гвоздиковскій Н. И. . . 275
Гебертъ Б. . . . 119
фонъ-Гогенталь В. Э. . 213
Гельбихъ І. А. . . . 116
Герасимовъ О. П. . . 39
Гербель С. Н. . . . 38
Гершельманъ Ѳ. К. . . 46
фонъ-Гершельманъ Э. Ф. . 55
Гейшторъ А. Н. . . . 223
Гилевскій Я. П. . . 149
Гинтовтъ А. И. . . . 142
Гинчъ Е. П. . . . 206
„ И. А. . . . 210
Гиршингъ Э. М. . . 55
Гладкій И. П. . . . 213
фонъ Глазенапъ П. В. . 212
Глинскій В. О. . . . 84
„ Н. . . . 57
„ В. С. . . . 260
Глуховскій Б. Я. . . 70
Гнѣвевскій А. И. . 237, 255
„ Л. А. . 256, 238
Гобчанскій В. М. . 143, 160
Гоголь В. В. . . . 101
Годлевскій К. О. . . 85
Гоеръ В. К. . . . 116
Голенда А. М. . . . 141
Голенкевичъ Л. И. . . 75
Голковскій П. А. . . 192
Горошевичъ П. С. . . 225
Головинъ М. П. . . . 53
„ С. С. . . . 92
Головкинъ В. В. . . 189
Голубевъ П. И. . . . 89
„ А. А. . . . 260
Голубецкій З. А. . . 188
Голубковъ Б. М. . . 159
Гольдбергъ С. Я. . . 123
Гольманъ К. . . . 121
Гольцевъ А. И. . . . 74
Гольчевскій П. И. . . 89
Гомелля И. П. . . . 282
Гонецкій П. Н. . . . 111
Гонсецкій Ю. И. . . 135
Гонска А. Ѳ. . . . 68
Гонтарскій О. Я. . . 203
Гонтарчукъ П. . . . 283
Гончаровъ С. И. . . 101
Гораздовскій С. К. . . 83
„ Б. К. . . 281
Горбатюкъ Н. О. . . 88
„ Л. П. . . 267

Гордличко Э. Э. . . 82
Горемыкинъ И. Л. . . 36
Гоеръ В. К. . . . 74
Горская Е. 284
Горшкова Е. Я. . . . 91
Горшковъ С. Я. . . 71
Готлибъ А. Э. . . . 148
Гошовскій І. . . . 57
Гойнингенъ-фонъ-Гюнэ Б. Р. 108, 125.
Грабинскій Б. . . . 119
„ Б. Б, . . 255
Грабовскій И. И. . . 97
„ А. К. . . 139
„ И. М. . . 210
Грабовская Е. В. . . 119
„ С. П. . . 218
Грандовскій И. П. . . 203
Грачевъ-Коссоговскій А. И. 83
Гредескулъ Н. А. . . 35
Грессеръ И. К. . . . 49
Гржеголевскій Л. Л. . . 130
Гржесякъ В. . . . 171
Гржимала Б. . . . 116
Григоровичъ В. П. . . 96
Григоровскій С. П. . . 36
Григорьевъ П. Н. . . 98
„ М. О. . . 142
„ М. А. . . 188
Гринбергъ Г. . . . 114
„ Д. Ш . . 117
„ Г. М. . . 117
Гринблюмъ И. Я. . . 123
Гринкевичъ П. І. . . 143
Гринюкъ Р. С. . . . 135
Гродзкій О. О. . . . 237
Громовъ А. В. . . . 154
Громыко М. М. . . . 213
Гронъ А. Ф. . . . 121
Гончевскій Р. И. . . 172
„ А И. . . 75
Гроховскій Ф. О. . . 74
Грошковскій А. А. . . 193
Гродзицкій М. . . . 201
Губаревъ К. Г. . . . 279
Гузъ Ѳ. И. 248
Гукъ И. Л. 85
Гумницкій И. С. . . 115
Гунтъ Я. Я. . . . 90
„ А. И. . . . 91
Гурко В. І. . . . 37
Гурнякъ Л. . . 150, 162
Гурскій І. В. . . . 115
„ Л. Ф. . 52, 73, 287
„ О В. . . . 74
Гусаковъ Е. А. . . . 47
Гуськовъ А. Г. . . . 250
Гуторъ З. С. . . . 173

Д.

Давыдовъ В. К. . . . 223
Давыдова М. . . . 232
Данилевскій В. И. . . 101
„ Н. В. . . 155
Даниловскій В. А. . . 157
Даниловскій М. А. . . 50
Данильчикъ А. М. . . 204
Данисенко А. Т. . . 244
Дандишъ И. В. . . . 267
Даттельбаумъ А. В. . 222
Даценко И. Ѳ. . . . 174
Дашевскій А. М. . . 210
Доминиковскій Н. В. . . 267
Дегтеревъ Р. И. . . 214
Деканов В. А, . . . 153
Дектерева В. Р. . . 96
Дембинскій А Я. . . 276
Демидовичъ И. А. . . 243
Демчукъ О. И. . . . 91
„ С. И. . . . 141
Дергаченко М. А. . . 153
Дерсевиль К. К. . . 211
Дерябкинъ Е. Е. . . 151
Дешинскій С. П. . . 222
фонъ-Дистерло А. Х. . . 213
Дмитріевъ В. Ф. . . 142
„ М. П. . . 213
„ И. К. . 250, 255
Дмовскій В. Ф. . . 184, 198
Дмоховскій С. А. . . 82
„ Н. Н. . . 88
Добрачинскій П. Ю. . . 83
Доброжанскій Л. А. . . 201
Добровольская О. В. . . 91
Добрыянъ М. К. . . 186

Довбышъ К. С. . . . 65
Добшинскій В. Н. . . 155
Додоновъ Н. В. . . . 259
Долгополовъ А. Г. . . 192
Долинскій П. П. . . 204
Доманская Ф. . . . 199
„ Е. Л. . . 255
Доманскій С. П. 79, 113, 121
„ С. С. 114, 121, 122
„ А. П. . . 130
Домбровскій К. М. . . 81
„ И И. . . 141
„ А. К. . . 176
„ М. О. . . 193
„ А. Я. . . 246
„ А. Л. . . 67
„ К. В. . . 79
Доминиковскій Н. В. , . 243
Доневичъ Н. П. . . . 76
Донецкій П. А. . . . 154
Дороновичъ Ѳ. Ф. . . 142
Дорошевичъ Ф. М. . . 169
„ В. М. . . 257
Дорошукъ А. . . . 160
Доценко В. И. . . . 192
Драгомирецкій В. С. . . 50
Дракинъ А. И. . . . 152
Драчинскій А. . . 161, 194
Дроздовъ П. В. . . 90, 92
Дроздовскій С. И. . . 98
Дросіо Ѳ. С. . . 85, 117
„ В. С. . . 176
Дубина О. И. . . . 147
Дубининъ И. А. . . 102
„ Н. С. . . 155
Дудзинскій О. Л. . . 85
„ Л. Ф. . . 54
Дукаки Н. В. . . . 151
Дыжевскій А. Ф. . . 85
„ А. К. . . 117
Дылевскій С. К. . 86, 87
Дьячанъ К. Ф. . . . 265
Дьяченко Е. П. . . . 172

Е.

Евдокименко П. Я. . . 143
Евлогій епископъ . . 56
Егоровъ Ѳ. Н. . . . 95
„ А. С. . . . 96
„ Н. М. . . . 159
Екатерина 231
Елагинъ Н. А. . . . 96
Еленевъ П. С. . . . 91
Еленскій В. М. . . . 50
Еликонида . 283, 284
Елкинъ А. А. . . . 213
Еловицкій С. С. . . 243
Емельяновъ А. И. . . 152
Енбунаевъ В. Х. . . 87
Ермолинскій А. Л. . . 153
Ермоловичъ В. А. . . 130
Ерченко Е. Е. . . . 102
Есиповъ В. В. . . . 49
Ефимовъ П. Н. . . . 192

Ж.

Жаркевичъ М. Я. . . 185
Жвирко В. В. . . . 71
Ждановичъ Н. Я. . . 47
Ждановъ А. П. . . . 159
Жебрунъ Е. А. . . . 186
Жебровскій М. Ѳ. . . 209
Желтоухова А. . . . 232
Жемчужина А. А. . . 90
Жентарская А. Л. . . 219
Жеромскій Б. А. . . 203
Жижинъ М. Д. . . . 277
Жиленко В. Г. . . . 101
Жилинскій І. И. . . 41
Жолковскій А. А. . . 121
Жолнеркевичъ М. К. . 213
„ К. К. . 213
Жолтовскій И. И. . . 206
Жуковскій И. М. . . 85
„ Р. О. . . 193
„ А. И. . . 78
„ С. А. . . 80
Жуковъ П. И. . 78, 128
Жукъ Д. Г. . . . 265
Журавскій М. М. . . 153

З.

Забоклицкій А. А. . 238, 255
Забокржицкій А. Д. . . 184

Заболотскій В. Т. . . 281
Забѣлинъ К. И. . . . 155
Завадскій К. С. . . . 96
„ А. А. . . . 136
„ А. О. . . . 248
„ О. М. . . . 275
Задросъ С. А. . . . 86
Заіончковскій А. А. . . 159
„ И. А. . . 171
Закржевскій В. В. . . 210
„ В. А. 274, 275. 287
Залевскій Я. В. . . . 192
Заложинскій К. В. . . 57
Залѣскій Е. П. . . . 188
Замойскій А. С. . . . 117
Заневскій В. С. . . . 142
Заорскій К. И. . . . 138
Заремба Р. О. . . . 70
Затасвичъ А. В. . . 49
Заустинскій К. У. 73, 89, 109, 110, 112, 114.
Заустинская В. И. . 108, 118
Захаровъ И. Т. . . . 156
Зайцевъ Ѳ. Н. . . . 51
„ С. Ѳ. . . . 158
Звѣревъ А. В. . . . 158
Здановичъ А. М. . . 42
Зданскій С. Б. . . 67, 112
Зембржускій И. Л. 82, 94, 107
„ В. И. . . 80
Зембржуская К. . . 94
Земла О. И. . . . 211
Зеленскій П. . . . 137
Зеренинъ А. С. . . 94, 95, 107
Зейфартъ И. И. . . . 49
Зильберманъ И. . . 201
Зиловъ Н. Н. . . . 55
Зиновецъ И. М. . . . 85
Зиттау Г. К. . . . 168
Златниковъ М. Г. . . 176
Злотковскій С. О. . . 201
Змитровичъ В. С. . . 158
Золотаревъ А. М. . . 38
Зражевскій А. М. . . 142
Зубилевичъ Н. М. . . 204
Зубовъ М. А. . . . 206
Зуевъ Н. С. . . . 153
Зухмантовичъ А. О. . . 148
Зюлковскій І. . . . 58

И.

Иваницкій Б. Е. . . 41
Ивановскій В. Е. . . 101
„ В. М. . . 50
Иванова Л. Н. . . . 91
Ивановъ Н. В. . . 100, 123
„ В. Г. . . . 102
„ В. Д. . . 79, 120
„ П. Н. . . . 152
„ А. А. . . . 153
„ М. М. . . . 155
„ Е. Г. . . . 156
„ И. И. . . . 158
„ М. Г. . . . 249
„ Н. Г. . . . 250
„ С. В. . . . 42
„ С. А. . . . 54
Ивановъ-Довгій Е. В. . 102
Иванюкъ И. И. . . . 93
„ И. Я. . . . 237
Игнатовичъ Б. А. . . 139
Игнатьевъ И. И. . . 79
Идельсонъ Н. М. . 100, 123
Идзьковскій С. Б. . . 51
Ижицкій Л. Л. . . . 260
Избицкій П. А. . 65, 105, 108
Извольскій А. П. . . 36
„ П. П. . . 39
Издебскій Ф. И. . . 188
Изембергеръ И. П. . 107. 117
Измайловъ К. П. . . 56
Израельскій М. . . . 126
Ильинъ Н. П. . . . 137
Ильчукъ Б. . . . 171
Исполатовскій Б. И. . . 171

І.

Іонскій П. . . . 184
Іолковскій Г. . . . 196
Іосса Н. А. . . . 41
Іоськевичъ Г. В. . . 139
Іохеръ В. А. . . . 137

К.

Казанскій В. А. . . 156
Казанскій С. Ѳ. . . 70
Казанскій Ѳ. В. . . 125
Казновскій Л. И. . . 265
Калиховичъ А. М. . . 210
Калицкій П. К. . . . 141
Калишевскій Ѳ. І. . . 176
Калишекъ С. Н. . . 87
Калишукъ И. Р. . . 229
Каллистовъ П. Д. . . 57
Калуга В. Ф. . . . 248
Каменевъ И. Д. . . . 155
Каменецкій І. . . . 103, 109
Капустинскій Ѳ. С. . . 100
Карасевъ О. Д. . . 76
Карвацкій А. В. . . 124
Карвовскій В. В. . . 265
Карнашевскій А. К. . . 78
Кароевскій Ѳ. Ѳ. . . 279
Карпинскій А. М. 84, 119, 121
Карпинскій И. Я. . . 218
Карпинскій . . . 167
Карповичъ А. А. . . 142
Карповичъ К. Н. 90, 109, 110
Карпукъ А. С. . . . 261
Карскій Е. Ф. . . . 51
Картовель П. И. . . 90
Карчевскій З. С. . . 79
Карышковскій Г. С . . 238
Карышковскій М. А. . 86, 119, 121, 116
Касперчикъ К. З. . . 240
Касюра Г. Ѳ. . . . 79
Касюра Ф. Ѳ. . . . 120
Катинъ К. А. . . . 152
фонъ-Кауфманъ П. М. . 39
Кауффельдтъ А. А. . . 56
Кафтановскій В. С. . . 175
Качаровскій Е. В. . 77, 113
Качинскій И. П. . . 198
Качинскій С. Ч. . . 78
Качинскій Ч. В. . 80, 113
Кашинскій С. Д. 66, 73, 112
Квинкевичъ Б. А. . . 255
Квѣкъ Л. 58
Кебецъ А. П. . . . 206
Кедровъ В. С. . . . 135
Келякъ В. А. . . . 88
Кереновскій И. К. Х. . 151
Кершъ Л. Я. . . . 249
Киверскій И. П. . . 171
Кирієнко К. И. . . . 177
Кирилловъ В. В. 73, 81 108, 109, 115
Кирисюкъ Н. М. . . 77
Киричинскій Е. И. . 89, 121
Киселевскій А. М. . . 256
Киселинскій С. О. . . 240
Киселевъ Г. И. . . . 154
Киселевъ Л. П. . 73, 98, 114
Кисиль З. Л. . . . 123
Клейзеръ Н. М. . . 223
фонъ-Клейстъ Г. А. . . 99
Клименко К. А. . . 243
Климчукъ Л. О. . . 261
Климюкъ А. И. . . 79
Клишевичъ И. Ф. . . 186
Клопотовскій С. В. . . 79
Клочевскій С. Л. . . 240
Клочко Ѳ. В. . . . 138
Клюшевскій И. С. . . 246
Клюшевскій І. И. . . 70
Кнорингъ В. И. . . 151
фонъ-Кнорингъ И. Г. . 251
Кобелькова А. Н. . . 287
Кобержицкій І. Л. . . 172
Кобылецкій А. О. . . 96
Кобылинъ Е. А. . . 202
Кобылянскій К. А. . . 80
Ковалевскій А. Г. . . 68
„ Б. А. . 136, 167
Ковалевъ А. Е. . . . 249
Коваленя И. К. . . 261
Ковальницкій А. С. . . 56
Ковальскій М. И. . . 50
Ковальскій Ф. Ю. . . 219
Ковальчикъ И. Л. . . 282
Ковальчукъ А. И. . . 274
„ И. И. . . 148
Ковальчукъ А. Т. . . 174
Кованько С. В. . . . 96
Ковтуновичъ Г. М. . . 212
Коглярскій В. прот. . . 58
Козакевичъ М. Л. . . 244

Козакъ А. Н. . . . 96
Козачекъ Н. И. . . 142
Козачковскій И. Г. . . 80
Козицкій Н. А. . . . 155
Козеницкій Ш. С. . . 117
Козессъ В. . . : 271
Козловскій Л. Ѳ. . . 66
„ Э. И. . 201, 218
„ М. С. А. . 222, 235
„ А. свящ. . . 271
Коковцевъ В. Н. . . 38
Колендо А. Ѳ. . . . 157
Колесниковъ Г. С. . 184, 184
Коломыйскій К. М. . . 156
Колотиловъ К. В. . . 266
Колпаковъ В. П. . . 158
Команецкій В. И. . . 156
Комаринецъ Ѳ. В. . . 86
Коморовскій С. Л. . 116, 126
Компанейцевъ В. В. . . 141
Кондоиди Г. В. . . 64
Конопацкій Ю. К. . . 210
Копеленевскій І. М. . . 281
Копьевъ Н. А. . 93, 110, 284
Копыловъ А. Г. . . . 155
Кореневъ П. А. . . 263
Кореневъ С. А. . . . 135
Корженевскій В. М. . . 87
Корлстедтъ А. К. . 156, 168
Корнацевичъ І. С. . . 120
Корниловичъ А. Л. . . 96
Корниловичъ В. А. . . 204
Корнилюкъ А. П. . . 79
Коровицкій В. Ф. . . 89
Короевъ Б. С. . . . 156
Корольковъ М. И. . . 157
Король І. . . . 103, 109
Корсакъ А. И. . 113, 119, 200
Корсунъ О. П. . . . 80
Корфъ С. Н. . . . 59
фонъ-Корфъ Ц. А. . . 98
Корьюсъ А. К. . . 244, 249
Корякинъ М. Р. . . 176
Косинскій С. Ф. . . 201
Костецкій Г. Н. . . . 148
Костицынъ В. В. . . 151
Костицынъ Н. В. . . 151
Костюкевичъ Т. . . 284
Косцельская В. М. . . 91
Косцельскій Я. Р. 78, 111, 113, 115
Котелевскій А. Д. . . 146
Котлинскій Н. А. . . 57
Котонская А. О. . . 255
Котляровъ И. М. . . 243
Коханковскій Е. А. . . 99
Кохъ Ф. И. . . . 275
Кочанъ А. І. . . . 246
Кочаровскій С. Ф. . . 114
Кочергинъ Ѳ. Н. . . 176
Кочоровскій С. Ф. . 123, 126
Краевскій А. П. . . 204
Красейко Р. О. . . . 84
Крассовскій Ѳ. В. . . 84
„ В. Ф. . . 85
Краховецкій Е. И. . . 154
Краць И. М. . . . 278
Кременецкая А. Н. . . 91
Кременецкій Н. А. . . 156
Кременскій И. И. . 67, 112
Кречевскій А. А. . . 258
Кречевскій Н. А. . . 183
Кречунесско П. Н. . 84, 129
Кржеменевскій Ф. И. . 87
Кржимовскій Б. И. 186, 198, 265
Криницкій В. Я. . . 98
Кристалевъ В. В. . . 214
Кричинскій М. Б. . . 100
Кронштадтскій І. С. . . 110
Кругликовъ И. В. . . 246
фонъ-Крузенштернъ А. К. 46
Круликовскій И. С. . . 159
Крыжановскій С. Е. . 37
Крыжанская Н. К. . . 145
Крыловъ А. И. . . . 53
Крынскій В. М. . . . 87
Крыцкій И. О. . . . 69
Ксенжопольская Б. Ѳ. . 219
Ксенократовъ Н. М. . 71, 109
фонъ-Кубе В. Э. Н. . . 158
Кубли К. свящ. . . . 232
Кублицкій-Піоттухъ А. Ф. 41
Куделя М. М. . . . 204
Куделя О. М. . . . 277
Кудла И. П. . . . 130

Кудрицкій А. П. . . 221
„ Г. П. . . 223
Кудрявцевъ Л. Н. . . 155
Кудрявцева Ю. Е. . . 91
Кузнецкій Н. Д. . . 189
Кузнецова М. . . . 284
Кузнецовъ І. М. . . 58
Кузнецовъ Н. П. . . 57
Кузьминскій П. Ѳ. . . 79
Кузьминъ С. Г. . . . 250
Кузьмицкій А. Г. . . 93
Кузьмюкъ П. . . 283, 284
Куколь-Яснопольскій С. А. 38
Кулаковъ С. И. . . . 248
Куницкій А. І. . . . 213
Купецъ Н. А. . . . 212
Куничъ І. 232
Куприченковъ Н. И. . . 154
Купферъ А. Н. . . . 48
Курза С. И. . . . 204
Кусаковъ С. А. . . 99
Кутанинъ А. В. . . 229
Кухарскій А. А. . . 53
Кучевскій К. І. . . . 155
Кучевскій К. П. . . 82
Кучинскій В. А. . . 126
Кучинскій П. Ю . . 148
Кушелевъ Н. Н. . . 78
Кушель Э. Ѳ. . . . 82
Кушнеревъ А. А. . . 200

Л.

Лада В. М. 77
Лазаревъ П. С. . . . 47
Лазовскій С. А. . . . 69
Ланге К. Ю. . . . 96
Ландъ Э. Э . . . 227
Ланшинъ В. И. . . . 158
Лебедева В. А. . . 110, 118
Лебедевъ Е. Г. . . 115, 243
Левитскій Ѳ. Я. 91, 103, 109, 110
Левитту Г. П. . . . 260
Левицкій В. Я. . . . 243
Левонцевичъ М. М. . . 247
Левошеня В. О. . . . 223
Левченковъ К. Ѳ. . . 90
Легиновъ А. Т. . . 221, 235
Лекторскій А. А. . . 124
Леманъ И. О. . . . 71
Ленгауэръ В. А. . . 212
Леононъ В. В. . . . 142
Леонтьевъ С. В. . . 176
Леонтьева А. А. . . 76
Леппертъ А. Ѳ. . . . 172
Лереръ А. Я. . . . 184
Лермонтовъ Н. Д. . . 83
Лесюкъ В. 287
Лещинскій И. . . . 114
„ О. . . . 114
„ И. Л. . . 75
Лябишовскій З. А. . . 210
Ливотовъ Г. . . . 57
Лигинъ В. В. . . . 49
Лидервальдъ В. К. . . 53
Лидовъ К. П. . 80, 114, 120
Линденбаумъ П. Ф. . . 194
Липчинскій Ц. С. . . 52
Литвиновъ Я. Я. . . 38
Литвинскій В. А. . . 210
Литвинякъ И. Г. . . 84
„ Л. Г. . . 76
Лисѣевъ Н. Ѳ. . . . 81
Лишевская М. И. . . 118
Лишикъ П. Р. . . . 186
Лобановскій А. М. . . 147
Лобачевъ И. Д. . . . 228
Лозовскій О. А. . . . 257
„ І. А. . . . 271
Ломакинъ Н. А. . . 82
Лоренцъ Е. Ф. . . . 218
Лотоцкій О. К. . . . 70
Лохтинъ Н. Н. . . . 277
Лохтина С. Н. . . . 277
Лошкейтъ Ѳ. И. . . 104
Лубенскій С. В. . . 107, 116
Луговскій К. И. . . 79
Лузановъ С. И. . . . 81
Лукасикъ А. О. . . . 201
Лукашукъ В. К. . . 139
Лукша Ѳ. Д. . . . 186
Лукьяновъ А. Д. . . 157
Лучай П. І. . . . 84
Львовъ К. И. . . . 173
„ Н. П. . . . 276
Лышковскій Л. . . . 57

Лѣсовскій П. П. . 159, 168
Лѣшевичъ И. А. . . 206
Лэмпицкій С. М. . . 99
Любарскій А. . . 160
Любовицкій Р. Н. . . 178
Любонскій Б. К. . 120, 123
Любченко Е. С. . . . 157
Людвигъ Х. И. . . . 71
Люткевичъ Н. З. . . 89
„ В. З. . . 188
„ М. З. . . 243
Ляликовъ И. Г. . . . 267
Лясковскій И. К . . 136
Лясоцкій С. О. . . . 82
„ К. . . . 58
Лятуръ І. Э. . . . 87
Ляфонъ А. Ф. . . . 143
Лященко Н. М. . . . 153

М.

Мавродинъ Н. В. . . 213
Мадисонъ Т. И. . . . 157
Маевскій А. . . . 251
Мазановскій В. А. . . 141
„ Ѳ. О. . 258, 272
Макаренко И. В. . . 53
Макарій . . . 161
Макаровъ В. А. . . . 101
„ В. Д. . . . 127
„ А. В. . . . 158
Маковскій А. Ю. . . 84
„ А. А. . . 115
„ Л. К. . . 120
Макропуло И. С. . . 141
Максимовскій А. М. . . 40
Максимюкъ С. О. . 147, 266
Малаєвичъ Э. Ф. . . 222
Малаховскій А. Ф. . . 84
Малашевскій Ф. Х. . . 243
Малешевскій Б. Ѳ. . . 39
Малешикъ С. Н. . . 229
Малиновскій И. К. . . 241
Малюженко П. П. . . 156
Малюшицкій И. И. 73, 108, 122
„ І. И. 69, 73, 78, 111, 122, 126
Мандельбаумъ Г. . . 272
Манучаровъ Д. Л. . . 96
Манюкинъ В. Н. . . 100
. Н. З. . . 108
Манюковъ С. К. . . 157
Маргоитъ Н. В. . . 156, 263
„ П. В. . . . 189
Маринъ В. П. . . . 147
Маркграфскій А. Н. . . 48
Маркевичъ Я. В. . . 79
„ В. Ѳ. . . 80
Марковъ П. Ш. . . . 225
Мартыновъ Ф. И. . . 80
„ Т. У. . . 50
„ Д. Н. . . 59
Марчевскій К. С. . . 281
Марчикъ Н. Г. . . . 223
Масалитинъ М. Т. . . 101
Массальскій А. А. . . 148
Масленниковъ М. Н. . . 154
Масловскій А. І. . . 140
Матвѣевъ А. А. . . . 154
Маттернъ Ф. А. . . . 75
Матушъ А. С. . . . 149
Матюшкина В. С. . . 168
Махвитзъ И. И. . . . 238
Машковскій А. А. . . 206
Майдичъ М. Н. . . . 206
Медвѣцкій Д. Н. . . 249
Мелешикъ О. Н. . . 84
Меликовъ П. И. . . 49
Мередихъ В. В. . . . 257
Меркушевъ И. П. . . 138
Метлинъ С. И. . . . 84
„ И. Н. . . . 66
Мейеръ . . . 49
Мейнгардъ В. А. . . 78
Мигай И. О. . . 89, 91
Мизецкій Н. Л. . . 56, 140
Миклюкъ А. А. . . . 77
Микульскій К. . . . 179
Микучевскій С. С. . 64, 106
Милковскій Ю. О. . . 85
„ В. Л. 76, 113, 114, 117
Миловановъ В. Я. . . 64
Миляновскій В. . . 258, 271
Мими В. Д. . . . 210
Минаевъ П. . . . 222
„ П. И. . . . 267

Минаковъ С. Т. . . . 97
Минялго А. О. . . . 227
Миревичъ И. Ю. . . 222
Мировичъ М. И. . 73, 75, 108
Мироновичъ И. И. . . 147
Святополкъ-Мирскій Ч. К. 115
Мисинскій Ѳ. П. . . 192
Митрашевскій К. И. . . 154
Митрофановъ М. П. . . 159
Михалевичъ Н. Н. . . 265
„ К. Ф. . . 55
„ М. В. . . 59
Михаленко М. В. . . 89
Михаловскій В. А. . . 95
„ И. С. . 67, 112
„ А. Ф. . 203, 219
„ С. Е. . 258, 272
„ О. И. . . 78
Михальскій А. С. . . 274
Михайловскій К. К. . . 90
„ К. О. . . 90
„ Ѳ. О. . . 78
„ В. В. . . 272
Михайловъ Н. К. . 83, 115
„ Н. Н. . . 99
„ Н. В. . . 151
„ А. П. . . 206
„ С. Г. . . 258
„ Н. А. . . 79
Михотекъ В. А. . . . 243
Модзелевскій І. В. . . 246
Модзолевскій К. О. . . 84
„ О. К. . . 76
Модзолевская Н. О. . . 76
Моржевскій С. О. . . 200
Можайкинъ П. А. . 92, 93, 96
Моласъ М. Р. . . . 100
Молчановъ К. І. . . 48
Мордасевичъ О. . . 287
Мордвилко М. К. . . 206
Москалевичъ С. И. . . 56
Мочалинъ В. К. . . 159
Мощенскій В. Н. . . 250
Мойко Л. А. . . . 139
Мойсюкъ П. Я. . . . 188
Мрадисъ Е. А. . . . 261
Мсциховскій С. . . . 58
Мудровъ А. Э. 83, 108, 109, 110, 112, 115 118.
Муравскій И. К. . 74, 114
„ Ю. К. . . 174
Муравская С. . . . 245
Мурзаковъ А. В. . . 263
Муромцевъ С. А. . . 35
Мушицъ В. И. . . . 79
Мышецкій П. Н. . . 46
Мѣнкинъ Е. В. . . . 59
Мюкке С. С. . . . 58
Мякининъ А. П. 87, 108, 115
Мясоѣдовъ-Ивановъ В. А. 41

Н.

Набровскій В. І. . . 87
Нагорскій В. Ѳ. . . . 38
Надѣинъ Н. Ѳ. . . . 239
Назарукъ С. К. . . . 225
Насиловскій С. И. . . 236
Наумовичъ К. П. . . 80
Наумовъ Л. А. . . . 159
Наумюкъ А. . . . 283
Соломонія-Наумюкъ . 283, 284
Найбовъ А. А. . . . 266
Невельскій В. П. . . 82
Ляхъ-Невинскій А. Ф. . 250
Невяровскій Ф. И. . 79, 117
Недзвѣдскій О. И. . . 186
Неклюковъ С. П. 73, 95, 110, 110, 112, 115, 118, 119
Нерлихъ Р. К. . . 159, 168
Нестеровичъ И. . . 93
Нехвилля Ф. Ф. . 119, 120
Низовая М. Д. . . . 287
Никитинъ Н. Н. . . 148
Никитинъ О. И. . . . 193
Никитинъ Ѳ. П. . . 40
Никифоровъ П. К. . . 53
Николаевъ А. А. . . 147
Николаевъ К. А. . . 135
Николаевъ К. К. . . 100
Николаевъ Н. И. . . 92
Николаевъ П. А. . . 225
Никоноръ 56
Нина . . . 231, 232, 233
Нирод А. Н. . . . 227

Ничипорукъ П . . . 232
Новиковъ В. Ѳ. . . 95
Новиковъ П. М. . . 81
Новицкій І. І. . . . 38
Новицкій Н. Н. . . 212
Новицкій Ф. Ю. . . 120
Новожиловъ Ѳ. С. . 93, 103
Новосильцовъ Н. И. . . 60
Нольде А. Е. . . . 42
Нонна 283
Носенко С. П. . . 102, 123

О.

Оболенскій Д. А. 108, 115, 127
Овсянкинъ Н. И. . . 54
Овсянкинъ П. И. . . 262
Озеровъ А. Н. . . . 251
Озеровъ Б. А. . . . 60
Окнинскій І. . . . 214
Окнинскій Ф. А. . . 134
Олеарскій И. Ѳ. . . . 258
Олевинскій В. М. . . 213
Олендскій А. О. . . 84
Олещукъ И. А. . . . 260
Олейникъ Д. . . . 178
Олсуфьевъ В. А. . . 49
Олферьевъ Н. А. 72, 108, 109, 110, 111, 112, 115, 119
Ольшанскій М. Ѳ. . . 225
Ольшанскій Н. Ѳ. . . 67
Ольшанскій П. Ѳ. . . 79
Олюха А. И. . . . 281
Омельницкій В. Г. . . 213
Омѣцинскій Ф. Ѳ . . 178
Онацевичъ К. І. . . 78
Оношко К. А. . . . 214
Онуфріевъ А. Г. . . 152
Онуфрій І. 283
Оржеловскій А. С. . . 116
Орловскій О. Л. . . 146
Орловъ И. Я. . . . 267
Орловъ Э. А. . . . 103
Орнохъ И. И. . . . 92
Орсичъ В. А . . . 183
Орлюкъ А. С. . . . 69
Орлюкъ Е. А. . . . 93
Орлюкъ О. А. . . . 93
Осаче Г. М. . . . 156
Осинскій Ѳ. . . . 268
Осиповичъ П. Е. . . 250
Осиповъ П. В. . . . 213
Осмульскій А. Л. . . 185
Оссовскій Л. Г. . . . 71
Остасевичъ А. Ѳ. . . 183
Осташевская Е. . . 284
Островскій А. К. 74, 75, 114
Островскій П. Г. Ю. . . 236
Островскій Ф. В. . . 277
Остроумовъ П. И. . . 36
Офросимовъ М. Н. . 53, 107, 119
Охотинъ И. П. . . . 67
Охочинскій П. В. . . 39
Охрѣменко В. Ѳ. . . 51
Очерванюкъ И. С. . . 240

П.

Павликовскій Ф. С. . . 75
Павличукъ М. А. . . 138
Павловскій В. Т. . 199, 272
„ К. П. . . 67
„ С. И. . . 71
Павловъ М. Н. . . . 158
Панасевичъ П. И. . . 186
Пановъ В. А. . . . 272
Пантелеймоновъ П. М. . 249
Панфилова В. . . . 284
Папинскій С. А. . . 167
Папудогло С. П. . . 60
Парицкій П. И. . . . 249
Парусова Е. . . . 284
Парфановичъ В. В. . . 141
Паувъ Л. Р. . . . 257
Пахникевичъ А. І. . . 141
„ Н. І. . . 243
Пашинъ П. П. . . . 250
Пашинскій З. К. . . 84
Пашковскій П. А. . . 244
Пашковская М. . . . 284
Пекша В. В. . . . 66
Пентка З. Б. . . . 116
Перешивкинъ М. П. . . 138
Пержинскій Б. А. . . 146
Перичъ М. А. . . . 184

Перичъ Е. А. . . . 78
„ А. А. . . . 79
„ В. А. . . . 185
Пестичъ Е. Ф. . . . 47
Петровъ Н. Л. . . . 77
Петрова О. Л. . . . 167
Петровскій А. О. . . 152
„ С. Ф. . . 172
Петрожицкій И. Б. . . 282
Петропольскій М. М. . 213
Пещанскій Г. П. . . 46
Пильцъ А. И. . . . 59
Пилюгинъ А. Н. . . 213
Піорковскій С. О. . . 125
Піотровскій А. А. . . 203
Плавскій О. И. . . 80
„ А. Г. . . . 200
Плавтовъ И. В. . . . 141
Платовъ А. А. . . . 42
Платоновъ В. А. . . 54
Плахецкій Ю. К. 116, 117, 124
Плеве Н. В. . . . 41
Плещеевъ Л. И. . . 151
Плещинскій І. К. . 184, 198
„ А. . . . 218
Плищинскій К. А. . . 192
Плютинскій І. . . . 195
Поволоцкій В. Г. . . 99
Погоновскій Э. О. . . 247
Погорѣловъ П. И. . . 213
Подбѣльскій К. О. . . 272
„ А. І. . . 288
Подвербный Е. К. . . 281
Подгородниковъ И. Г. 48, 49
Подгурскій М. И. . . 116
Подобѣдовъ С. А. . . 81
„ В. А. . . 188
Подольскій А. А. . 171, 182
Подоскій К. Ч. . . . 222
„ О. Ч. . . . 235
Позняковъ М. А. . . 229
Покровскій Н. Н. . . 39
„ В. Н. . . 57
„ А. А. . . 152
„ Н. П. . . 101
Полетыло А. И. . . . 143
Полешукъ М. И. . . 192
Поливановъ А. А. . . 42
Полищукъ А. Ѳ. . . 240
Полозовъ А. И. . . 55
Полонскій Е. Д. . . 244
Польковскій С. В. 275, 287, 288
Полюховъ В. А. . . 153
Поневчинскій Л. . . 58
Пониковскій В. О. . . 92
„ И. В. . . 239
Попятовскій Ф. А. . . 240
Попель В. 58
„ И. В. . . 116, 117
Попенюкъ А. А. . . 244
Поплавскій С. А. . . 177
Поповъ В. В. . . . 81
„ П. В. . . . 111
„ С. Е. . . . 159
„ А. С. . . . 250
„ Н. С. . . . 51
Попова Е. В. . . 91, 118
Посадскій-Духовской И. В. 51
Поскробка И. И. . . 261
Посниковъ Н. П. . . 52
Потаповъ П. Ч. . . . 267
Потемкинъ К. К. . . 55
Потоцкій К. П. . . . 47
„ В. Е. . . . 251
Пржилускій О. О. . . 82
Прибыльскій Н. И. . . 206
Придонянцъ О. А. . 97, 123
Прокоповичъ С. С. 106, 114, 124
Прокопчукъ А. Н. . . 81
Прокофьевъ А. И. . . 71
Прокудинъ А. И. . . 79
Пронинъ Т. Н. . . . 66
Протопоповъ К. С. . . 155
„ В. А. . . 183
„ Н. А. . . 110
Прускій Б. К. . . 83, 116
„ И. К. . . . 78
Пулавскій В. Ф. . . 148
Путиловъ А. И. . . . 38
Пучковъ И. П. . . . 155
Пушкинъ О. Л. . . . 206
Пущина Н. С. . . . 108
Пущинъ О. Л. . 108, 115, 121
Пфейферъ Э. Н. . . 142
Пшеничная М. . . . 232
Пѣвцовъ И. А. . . . 138

Пѣтуховъ В. Н. . . . 98
Пюро И. П. . . . 80

Р.

Рабекъ І. И. . . . 211
Рагозинъ Л. Ѳ. . . . 37
Радловскій В. О. . . 247
Радченко В. М. . . . 157
Разумовъ С. П. . . . 101
Раковецкій Я. Б. . . 82
„ В. Я. . . 52
Раковскій В. О. . . . 226
Рачинскій В. А. . 86, 120
„ В. К. . . 130
„ С. К. . . 176
Ревенко А. И. . . . 97
Ревуцкій Л. Г. . . . 51
Редигеръ А. Ѳ. . . . 42
Редриковъ Д. В. . . 213
Ренда Н. И. . . 93, 111
фонъ-Ренкуль З. . . 232
фонъ-Ренне В. Н. . . 99
Ретке С. . . . 285
Реферовскій І. Д. . . 75
Решетиловъ Б. Ф. . . 100
Решифъ А. М. . . 271, 272
Рейзахеръ С. В. . . 81
Рейхеръ С. М. . . . 84
Рейхъ И. Е. . . . 168
Рикманъ Е. . . . 233
Римская-Корсакова М. Д. . 91
фонъ-Рихтеръ И. И. . . 56
Ровицкій Ф. И. . . . 171
Рогозинъ И. М. . . . 204
Рогожина А. . . . 233
Родзянко А. В . . . 49
Родзяновскій Г. Е. . . 100
Розановъ П. П. . . 156, 168
Розенблюмъ Т. М. 261, 271, 272
фонъ-Веттеръ-Розенталь Б. Г. 228.
Розеншильдъ-Паулинъ А. А. 60
Розманинская О. И. . . 271
Романовъ П. М. . . . 200
Романскій А. А. . . 257
Росинскій І. П. . . . 81
Россинскій В. А. . . 263
Ростковскій В. П. . . 157
Ростовцовъ В. Н. . . 99
Росцишевскій Р. В. . . 85
Роубичекъ Ф. М. . . 90
Рошкевичъ С. А. . . 183
Рошковскій Б. В. . . 130
„ К. И. . . 211
Рубецкій С. А. . . . 102
Рудановскій Е. И. . 87, 148
Рудницкій Г. С. . . 116
Рудькова А. . . . 284
Ружицкій Е. О. . . 206
„ К. О. . . . 240
Русецкій О. И. . . . 228
Русиновъ В. М. . . 228
Руссецкій А. Ю . . . 149
Ручай М. В. . . . 88
Рушкевичъ К. . . . 57
Рушковскій С. Ф. . . 193
Рыбинскій С. И. . . 256
Рыбчинскій А. Ф . . 209
Рыковскій К. А. . . 203
Рымашевскій Ф. Л. . . 142
Рындичъ Ѳ. П. . 94, 146, 228

С.

Саблеръ В. К. . . . 110
Савицкій А. А. 69, 75, 88, 114, 122
„ И. Ф. . . . 95
Савицкая Э. . . . 182
Савковичъ О. И. . . 136
Савощикъ П. И. . . 261
Садчукъ И. Г. . . . 258
Сазоновъ Н. А. . . . 143
„ Н. А. . . 153, 168
Саковичъ Н. Д. . . . 127
Саларевъ А. С. . . . 237
Сальвицкій А. . . 195, 268
Самаржи И И. . . . 237
Самойликъ О. Ѳ. . . 240
Самойловъ В. П. . . 158
Самсоновъ А. В . . 46
Сапчукъ Я. Л. . . . 203
Сапальскій В. О. . . 146
Сапеха Я. Я. . . . 116
Сапожниковъ В. В. . . 260
Сарандо А. К. . . . 52

Сарнацкій И. І. . . . 150
Саченко-Сакунъ Ф. А. . 78
„ М. А. 87, 119
Свирюкъ П. П. . 90, 109
Свиньинскій В. С. . . 49
Свиньинскій В. А. . . 265
Свирскій В. А. . . . 198
Свѣтловъ В. Я. , . . 281
Свяцкій Н. Н. . . . 223
Себастіани Л. К. . . 263
Севастьяновъ М. П. . . 37
Северинъ І. И. . . . 222
Сегодникъ А. К. . . 77
Селегинскій Е. А. . . 279
Селиванюкъ В. М. . . 139
Селицкій А. Ю. . . . 78
„ Ю. Ю. . . 79
Семенюкъ О. . . . 232
Семигановскій Н. П. . . 147
Семитыцкій І. Я. . . 103
Сенько П. И. . . . 143
Серафимъ 57
Сергѣевъ П. Н. . . . 156
Середа И. Г. . . . 65
Серединскій К. И. . . 80
Серочинскій И. О. . . 222
Сейдлеръ М. Н. . . . 153
Сигановъ М. П. . . . 188
Сидоровъ Ѳ. П. . . . 229
„ В. И. . . 249
Сикорскій К. Ф. . . 92
Симоновичъ А. В. . . 153
„ К. В. . . 274
Синоцкій М. В. . . . 245
Ситаржъ А. И. . . . 85
Ситковскій С. А. . 271, 272
Скабалановичъ А. И. . 143
Скалонъ Г. А. . . . 45
Скаржинскій Ф. . 238, 255
Скверчинскій А. . . 201
Скибневскій Б. Л. . . 87
„ Ю. К. . . 282
Сковронскій Ѳ. В. . . 209
Сконецкій И. С. . . 149
Скоробогатовъ А. Е. . . 141
Скороткевичъ В. К. . . 243
Скорупка Г. А. . . . 211
Скочинскій И. А. . . 219
Скрабелинскій М. П. . 88
Скржинковскій В. И. . 260
Скрипкинъ Н. Ѳ. . . 229
Скрябинъ 59
Слапчинскій Р. . . 103
Следзь А. И. . . . 200
Сливоская А. . . . 111
Слободинъ И. И. . . 150
Словиковскій С. Е. . . 68
Слупецкій Л. В. . . 150
Слюсковскій В. К. . . 86
Смирницкій А. И. . . 213
Смирновъ С. О. . . . 82
„ А. А. . 90, 109, 118
„ И. И. . . 158
Смоленскій В. К. . . 149
Смѣловъ Н. . . 233
Снигурскій П. И. . . 77
Снипко И. Н. . . . 138
Собестьянскій Ф. М. . . 52
Соболевскій Н. С. . . 170
Собчукъ А. . . . 283
Соколъ В. К. . . . 204
Соколовъ І. М. . . . 102
„ В. А. . . 108
„ А. Я. . . 70
Соколовскій П. А. . . 119
Соллертинскій И. И. . 40
Соловскій А. А. . . 151
Соловьевъ Л. П. . . 48
„ Д. Н. . . 36
„ В. И. . . 89
Соллогубъ А. П. . 185, 197
Солуха Ѳ. Г. . . . 243
Соммеръ Б. М. . . . 201
„ И. Л. . . . 248
Сомовъ Л. В. . . . 249
Сорочинскій О. С. . . 173
Сосѣдко О. О. . . . 263
Софроновичъ И. И. . . 188
Спекторскій С. В. . . 170
Сперанскій Н. В. . . 188
Спиридоновъ А. А. . 71, 108
Спорадкевичъ Г. Т. . . 150
Спѣваковскій П. В. . . 260
Сребницкій А. . . . 198
Станишевскій Э. К. . . 120
Станчевскій В. К. . . 147

Стано Г. И. . . . 272
Станько Ф. С. . . . 193
Стамеровъ А. В. . . 272
Стасевичъ И. М. . . 186
Стаховскій А. І. . . 152
Стахурскій Е. Ѳ. . . 149
Сташевскій И. Ѳ. . . 139
Стеблинъ-Каменскій Е. С. 54
Стемпковскій А. Н. . . 80
„ Л. І. . . 84
Степанковскій П. С. . . 92
Степановъ И. М. . . 53
Стефановичъ-Донцовъ В. М. 274
Стецюкъ А. П. . . . 240
Стишинскій А. С. . . 40
Столыпинъ П. А. . . 37
Страшкевичъ Н. . . 56
„ Е. Н. . . 91
Стремоуховъ П. П. . 60
Стржалинская А. И. . 218
Стржалковскій О. А.. . 127
Стрижевскій В. М. . 171, 182
Стрижевъ М. И. . . 46
Стронинъ П. И. . . . 159
Стручалинъ З. П. . . 168
Струйскій Б. В. . . 212
Стыпулковскій Б. . . 233
Стрѣлковъ А. Г. . . 123
Суворовъ Н. Н. . . . 154
Суликовскій Б. А. . . 192
Суликовская М. Л. . 116
Сумароковъ Н. В. . . 99
„ В. Э. . . 158
Сундерляндъ С. Ф. . 86, 116
Супрунъ М. О. . . . 147
Супрунюкъ А. Г. . . 77
Сурковъ А. Т. . . . 155
„ А. П. . . . 213
Сусанна 283
Сутковой Г. Е. . . . 153
Сухановъ В. П. . . . 96
Сущинскій И. Г. . . 249
Суйка Ѳ. К. . . . 172
Сцепуро М. Ю. . . . 92
„ С. Ф. . . . 159
Сципіо-дель-Кампо . 88, 103
Сыкаловъ Е. А. . . 46
Сыромятниковъ В. С. 68, 72
Сырцовъ В. П. . . . 66
„ Д. Н. . . 156, 168
Сѣдлецкій А. И. . . 79
Сѣдунъ В. А. . . . 77
Сѣдѣлевъ З. П. . . . 281
Сѣницкій В. Ю. . . 249
Сѣроичковскій С. . . 230

Т.

Таборовскій Г. М. . . 71
„ Ю. М. . . 71
Тарановичъ Д. А. . . 246
„ О. А. . . 240
Татаровъ Ю. В. . . 56
„ В. О. . . . 221
Творовскій-Величко П.О.138,218
Телѣгинъ К. К. . . . 96
Телѣжинскій Н. В. 70, 111, 118, 119, 121, 123.
Телятниковъ М. И. . . 152
Теодоровичъ Н. И. . . 88
„ С. И. . 135, 167
Теодорчукъ П. Л. . . 210
Терехова Е. Г. . . . 121
Терлаковскій І. Ф. . . 92
Терещенко А. Г. . . 92
Тессаро В. О. . . . 203
Тибринъ Ѳ. Н. . . . 157
Тизенгаузенъ К. А. . 97, 122
Тилинская П. И. . . 112
Тилинскій И. И. . 66, 108
„ Д. И. . . 110
„ Н. И. . . 275
Тимашевъ С. И. . . 39
Тимофеевъ В. Л. . . 101
Титаренко А. М. . . 257
Тихоновъ В. А. . . . 263
Тиховъ Н. З. . . . 50
Тодринъ С. И. . . . 277
Токарскій О. Г. . . 100
„ М. Р. . . 260
„ М. И. . . 271
Толстовъ А. П. . . . 279
Томашевскій В. М. . . 87
Томчикъ А. П. . . . 78
Тонкошкуровъ П. Г. . 238
Торскій Н. Г. . . . 142

Точискій Ю. А. . . 86, 119
Травинъ Н. И. . . . 78
Трамбицкій И. И. . . 212
„ Г. И. . . 213
Трачукъ М. . . . 284
Трембицкій А. С. . . 87
Тріарскій А. С. . . . 255
Троицкій И. Ф. . . 214, 218
Троцевичъ М. М. . . 204
Трубичъ А. П. . . . 101
Трубицынъ Е. М. . . 191
Трусковская М. И. . . 123
Трушковскій Н. Б. . . 213
Тугановъ М. Х. . . . 100
Тузъ Л. Г. . . . 78, 113
„ В. Л. . . . 265
Туленковъ А. . . . 283
Тумской А. М. . . 86, 109
Тупикина Д. М. . . 91
Тупикинъ А. Т. . . 125
Турбинъ В. И. . . . 153
Туркевичъ А. П. . . 158
Туркетти А. С. . . . 192
Турскій Ф. И. . . . 81
Турцевичъ О. А. . . 55
Тхоржницкій Ѳ. Ф. . 75, 114
Тыкацинскій І. . . . 103
Тырышкина Ю. . . 222
Тюневъ А. А. . . . 46

У.

Уваровъ Я. А. . . . 158
Узембло А. М. . . . 87
Улятовскій В. К. . . 140
Унержинскій А. А. . . 50
Урванцовъ С. Н. . 90, 122
Усачевъ Н. Д. . . . 152
Успенская А. . . . 232
Утѣхинъ Ф. В. 83, 108, 109, 111, 119, 120.
Ушинскій Р. А. . . . 246

Ф.

Фаберкевичъ А. С. . . 239
Фабрицкій Ф. Ф. . . 85
„ В. Ф. . . 79
Фаворскій А. И. . . 152
Файтъ М. Ѳ. . . . 235
Федерольфъ А. К. . 214, 218
Федоровичъ М. І. . . 202
Федоровъ Е. А. . . . 221
Фельдманъ Э. И. . . 123
Фендлеръ Е. Э. . . . 189
Фей Э. И. . . . 126, 134
Фидровс ій Ф. Л. . . 53
Филатовичъ Л. И. . . 153
Филимоновъ Н. П. . . 159
Филиппова А. Т. . . 288
„ Е. Т. . . 288
Фицнеръ Г. Д. . . . 84
Фишъ Л. Л. . . . 219
Флоринскій С. С. . 159, 168
„ И. С . . 170
Фоминъ Н. П. . . . 185
Форбродтъ А. В. . . 211
„ В. В. . . 238
„ М. А. . . 248
Форминскій І. Т. 74, 76, 113, 119
Франдзельскій С. М. . 188
Франкъ Г. И. . . . 39
Фредериксъ В. Б. . . 36
Френкель Д. . . . 256
Фрейлебенъ Б. Я. . . 53
Фришъ Э. В. . . . 35
Фролкинъ Е . . . 126
Фуругельмъ Р. К. . . 148

Х.

Хадаевскій С. С. . . 131
Ханыковъ А. А. . . 100
Харламовъ Н. В. . . 49
Харламповичъ М. И. . 281
Хайновичъ А. П. . . 97
Хвалибогъ Б. И. . . 115
Хведорукъ А. Л. . . 89
Хвещенко П. К. . . 64, 108
Хибоввкій А. Е. . . 246
Хилькевичъ И. М. . . 183
Хитровъ П. А. . . . 207
Хлѣбниковъ М. Н. . . 263
Хлѣбцевичъ В. А. . . 57
Хмѣлевскій Я. М. . 218, 219

Хмѣлевъ І. В. . . . 54
Хоботская Е. . . . 284
Ходзынскій Н. М. . . 100
Хомичъ Ч. А. . . . 223
Хомичевскій О. А. . . 130
Хомко П. 284
Хонцинскій Б. К. . 244, 255
Хороншій Н. И. . . 141
Хоружій Ѳ. В. . . . 174
Хойнацкій Б. Р. . . 142
Хржановскій Б. И. 82, 107, 116
„ А. Б. . 86, 119
„ С. Б. . . 115
„ А. . . 117
Хриневецкій А. И. . . 277
Хрусталева Е. . . . 233
Хрущовъ Б. Н. . . . 65
Хублевскій С. В. . . 243
Худопаровъ С. Г. . . 70
„ Г. Г. . . 85

Ц.

Цельникъ Г. А. . . 117
Церенъ Ф. И. . . . 82
Ценгишшъ А. К. . . 185
Церенъ Я. М. . . . 123
Цесельскій Ѳ. К. . . 76
Цишевскій А. Т. . . 241
Цеппи Р. К. . . . 227
Цукерманъ М. . . . 103
Цыгулевъ А. С. . . 155
Цыдзикъ А. И. . . 167
Цытовичъ О. П. . . 108
Цякало О. Г. . . . 173
Цѣлецкій С. К. . 94, 177

Ч.

Чавчавадзе А. З. . . 99
Чаплинъ Н. Д. . . . 40
Чаплинскій А. Н. . . 279
Чапскій А. . . . 70
Чапскій Г. Ф. . . . 71
Чапскій К. И. . . . 176
Чаплицкій В. В . . 209
Чарковскій Э. И. . . 246
Чарноцкій М. И. . . 76
Чарноцкій Ф. М. . . 85
Чаускій Б. Я. . . . 274
Чвановъ А. Д. . . . 157
Чебышевъ Н. А. . . 52
Челюскинъ Н. М. . . 152
Чемберъ М. И. . . . 99
Черно С. Х. . . . 249
Черно Н. Х. . . . 97
Черницкій В. О. . 112, 69, 72
Черепяновъ П. А. . . 156
Чернявскій А. П. . . 243
Черскій П. В. . . . 154
Чернуличъ Я. О. . . 76
Чесноковъ Д. Я. . . 85
Четвертинскій С. С. . . 117
Четвертинскій С. В. . 116
Чижъ В. С. . . . 141
Чикинъ В. Н. . . . 148
Чишковскій В. Н. 83, 113, 117, 120
Чистяковъ М. В . . 38
Чистякова А. М. . . 91
Чупринскій А. К. . . 71
Чубровскій Н. Н. . . 241

Ш.

Шавельскій О. Л. 92, 113, 120, 76.
Шавельскій І. Л. 95, 114, 122
Шавельскій Л. Ю. . . 57
Шавловскій С. В. . . 76
Шамота І. Л. . . . 154
Шаловскій А. И. . . 129
Шамота К. Л. . . . 182
Шафаловичъ Е. Ю. . . 193
Шахновскій С. Ѳ. . . 136
Шаховской Д. И. . . 35
Шафгаузенъ-Шенбергъ-фонъ-Шауфусъ . 41
Шацкій П. А. . . . 250
Швакебахъ П. Х. . . 42
Шварцъ Д. . . . 76
Швацкій Л. О. . . . 84
Максимени-Швили М. Н. 151
Швобъ К. А. . . . 140
Шепелевъ А. Н. . 264, 146
Шеломовъ П. Н. . . 250

Шенъ В. О. . . . 84
Шелискій В. А. . . 86
Шелискій Л. А. . 116, 117
Шеленжекъ С. Л. . . 170
Шейнертъ Г. Г. . . 265
Шеленжекъ В. С. . . 177
Шеленговскій И. С. . 168
Шейнеръ Г. Г. . . 265
Шидловскій С. Г. . . 135
Шилова Е. . . . 232
Шиповаловъ Д. К. . . 227
Шишковскій И. И. . . 141
Ширяевъ Ѳ. И. . . 261
Ширинскій-Шихлатовъ А. А. 36
Ширинскій В. А. . . 77
Шишковская Л. М. . . 77
Шкультецкій Ю. Л. . 83
Шмидтъ И. И. . . . 151
Шмидтъ Н. Г. Я. . . 69
Шмигельскій А. Г. . . 209
Шмыдкій И. Д. . . 65
Шоколо И. Г. . . . 139
Шофъ 41
Шперлингъ Р. Р. . . 212
Шпадковская К. І. . . 116
Штакъ К. П. . . . 243
Шталь А. Ѳ. . . . 263
Штромакъ А. Х. . . 194
Штейнъ М. Ш. 121, 122
Шульманъ Р. Р. . . 49
Шкультецкій А. А. . 126

Щ.

Щегловитовъ И. Г. . . 40
Щенсновичъ И. Ю. . . 192
Щербаковъ М. П. . . 225
Щедринъ Г. А. . . 277
Щировскій Е. П. . . 60
Щуцкій В. К. . . . 126

Э.

Эвертъ А. Е. . . . 42
Эггертъ 152
Эгершдорфъ Е. Р. . . 209
Эгершдорфъ И. Ю. . 86, 87
Эгершдорфъ С. Р. . . 86
Эльгасъ О. С . . . 171
Эммаускій В. Х. . . 168
Эммаускій Х. В. . . 50
Энглихтъ В. Ю. . . 209
Эпишко І. К. . . 265
Эпштейнъ Д. . . . 124
Эссенъ А. О. . . . 59
Эретъ І. А. . . . 118
Эйсымонтъ П. Р. . . 71
Эсоиръ . . . 232, 233
Эйсымонтъ І. К. . . 50
Эйсымонтъ Ф П. . . 248
Эйсымонтъ А. П. . . 83

Ю.

Юдинъ И. И. . . . 71
Юрасовъ Н. В. . . 101
Юрашкевичъ А. К. . . 142
Юровъ Я. Т. . . . 191
Юрьевъ А. І. . . . 185
Юстинскій М. . . . 91
Юхновичъ Р. . . . 199
Юхновскій В. И. . . 221
Юшкевичъ Н. Д. . . 149
Юцковскій В. К. . . 152
Ющукъ В. В. . . . 57

Я.

Ягминъ Э. Б. . . . 137
Яблонскій А. А. . . 50
Якобсонъ Г. А. . . 113, 78
Языковъ Б. Н. . . . 56
Яковлевъ С. П. . . 141
Яковлевъ А. К. . . 156
Яковлевъ И. И. . . 156
Яковлевъ Д. В. . . 175
Яковлевъ Д. А. . . 245
Якимюкъ С. В. . . 186
Якубовичъ И. Н. . . 158
Якубецъ В. М. . . 143
Горбатенко Яловый . 244
Ялышевъ В. В.. . . 267
Янишевскій С. К. . . 94
Янишевскій Л. И. . 117, 118
Янишевскій А. Л. . . 177
Янкевичъ К. И. . . 266

Янковскій М. И. . . 78
Яновичъ А. А. . . 207
Яновскій Е. И. . . 126
Яновскій Р. А. . . 127
Ярошевскій А. С. . . 153
Ясинскій Ю. А. . . 85
Ясинскій А. А. . . 143
Ясликовскій Ю. Ф. . . 186
Яслейко С. П. . . . 240
Яскульскій Л. С. . . 261
Ястржембскій О. В. . 87
Ястржембскій А. Ф. . 70
Ячевскій М. Э. . . . 48
Ячевскій. Ф. . . . 58
Яхимовичъ С. М. . 135, 164
Ящукъ А. М. . . 85, 120

Ѳ.

Ѳедоровъ В. П. . . 101
Ѳаменко И. И. . . . 95

1944 г.
Р. Акт. №С-176/41.

48 - 1227
11

С595 Сеп
П-15
На 1906г.